



# SLUŽBENI VJESNIK

SLUŽBENO GLASILO GRADA VIROVITICE

Godina XXXIII

Virovitica, 04. prosinca 2025. godine

Broj 13

## Sadržaj

### Gradonačelnik

1. Odluka o produženju radnog vremena i izvođenja žive glazbe za ugostiteljske objekte za božićne i novogodišnje blagdane 2
2. Odluka o donošenju Plana djelovanja civilne zaštite 2

### Ostalo

1. Ispravak Odluke o donošenju VI. izmjena i dopuna Generalnog urbanističkog plana grada Virovitice 153

Na temelju članka 6. Odluke o radnom vremenu, prostoru i vanjskom izgledu ugostiteljskih objekata na području Grada Virovitice – pročišćeni tekst (Službeni vjesnik Grada Virovitice 3/19.) i članka 40. Statuta Grada Virovitice (“Službeni vjesnik Grada Virovitice“ br. 1/21, 3/25), gradonačelnik grada Virovitice dana 3. prosinca 2025. godine donosi

**ODLUKU**  
**o produženju radnog vremena i izvođenja žive glazbe za ugostiteljske objekte za božićne i novogodišnje blagdane**

**Članak 1.**

Odobrava se produženje radnog vremena i izvođenje žive glazbe u ugostiteljskim objektima iz skupine „Restorani“ i „Barovi“, radi organiziranja prigodnih proslava za božićne i novogodišnje blagdane.

**Članak 2.**

U ugostiteljskim objektima iz članka 1. ove Odluke odobrava se produženje radnog vremena do 2.00 sata kako slijedi:

- sa 24. na 25. prosinac 2025. godine,
- sa 25. na 26. prosinac 2025. godine,
- sa 01. na 02. siječanj 2026. godine,
- sa 02. na 03. siječanj 2026. godine,
- sa 03. na 04. siječanj 2026. godine.

U ugostiteljskim objektima iz članka 1. ove Odluke odobrava se produženje radnog vremena do 5.00 sati i izvođenje žive glazbe kako slijedi:

- sa 31. prosinca 2025. na 1. siječanj 2026. godine.

U sve navedene dane na otvorenim terasama uz ugostiteljske objekte, ne smije biti izvora glazbe nakon 1:00 sat.

**Članak 3.**

Ova Odluka objavit će se u Službenom vjesniku, a stupa na snagu danom donošenja.

KLASA: 334-01/25-01/03  
URBROJ.:2189-1-02-02/01-25-6

**Gradonačelnik**  
**Ivica Kirin, dipl. ing.,v.r.**

Na temelju članka 17. stavka 3. alineje 1, Zakona sustavu civilne zaštite (»Narodne novine«, broj NN 82/15, 118/18, 31/20, 20/21, 114/22), Procjene rizika od velikih nesreća za područje grada Virovitice (“Službeni vjesnik Grada Virovitice“ br. 10/24) i članka 40. Statuta Grada Virovitice (“Službeni vjesnik Grada Virovitice“ br. 1/21, 3/25) gradonačelnik Grada Virovitice dana 2. prosinca 2025. godine donosi

**ODLUKU**  
**o donošenju Plana djelovanja civilne zaštite**

**Članak 1.**

Donosi se Plan djelovanja civilne zaštite, KLASA: 240-02/25-01/02 URBROJ:383-25-1, od 2. prosinca 2025. godina koju je izradila ovlaštena tvrtka IN Konzalting d.o.o.

**Članak 2.**

Plan djelovanja civilne zaštite nalazi se u prilogu i sastavni je dio ove Odluke.

**Članak 3.**

Ova Odluka stupa na snagu osmog dana od dana objave u „Službenom vjesniku Grada Virovitice“.

KLASA: 240-02/25-01/02  
URBROJ:2189-1-02-02/01-25-3

**GRADONAČELNIK**  
**Ivica Kirin, dipl. ing.,v.r.**

2025.



# PLAN DJELOVANJA CIVILNE ZAŠTITE

*Opći i posebni dio*

Virovitičko-podravska županija

GRAD VIROVITICA

## UVOD

Zakonom o sustavu civilne zaštite (NN 82/15, 118/18, 31/20, 20/21, 114/22) uređuje se sustav i djelovanje civilne zaštite; prava i obveze tijela državne uprave, jedinica lokalne i područne (regionalne) samouprave, pravnih i fizičkih osoba; osposobljavanje za potrebe sustava civilne zaštite; financiranje civilne zaštite; upravni i inspekcijski nadzor nad provedbom ovog Zakona i druga pitanja važna za sustav civilne zaštite.

Civilna zaštita je sustav organiziranja sudionika, operativnih snaga i građana za ostvarivanje zaštite i spašavanja ljudi, životinja, materijalnih i kulturnih dobara i okoliša u velikim nesrećama i katastrofama i otklanjanja posljedica terorizma i ratnih razaranja.

Civilna zaštita je od javnog interesa za Republiku Hrvatsku i za sigurnost Republike Hrvatske.

Zakonom su propisana ograničenja vlasničkih i drugih stvarnih prava na nekretninama i pokretninama radi zaštite interesa i sigurnosti Republike Hrvatske, zaštite i spašavanja ljudi, životinja, materijalnih i kulturnih dobara i okoliša.

Temeljem članka 17. Zakona izvršno tijelo jedinice lokalne samouprave donosi plan djelovanja civilne zaštite. Plan djelovanja civilne zaštite jedinice lokalne samouprave, izrađuje se na temelju Procjene rizika od velikih nesreća za područje jedinice lokalne samouprave.

Sadržaj plana djelovanja civilne zaštite jedinice lokalne samouprave (u daljnjem tekstu JLS) propisan je Pravilnikom o nositeljima, sadržaju i postupcima izrade planskih dokumenata u civilnoj zaštiti, te načinu informiranja javnosti u postupku njihovog donošenja (NN 49/17).

Plan djelovanja civilne zaštite JLS sastoji se od općeg i posebnih dijelova.

Opći dio sadrži:

1. Upozoravanje
2. Pripravnost
3. Mobilizaciju (aktiviranje) i narastanje operativnih snaga sustava civilne zaštite.
4. Opis područja odgovornosti nositelja izrade plana
5. Grafički dio.

Posebni dijelovi plana djelovanja civilne zaštite JLS sadrže razradu operativnog djelovanja sustava civilne zaštite tijekom reagiranja u velikim nesrećama i katastrofama.

Zakonske odredbe:

1. *Zakon o sustavu civilne zaštite (NN 82/15, 118/18, 31/20, 20/21, 114/22)*
2. *Pravilnik o nositeljima, sadržaju i postupcima izrade planskih dokumenata u civilnoj zaštiti te načinu informiranja javnosti u postupku njihovog donošenja (NN 66/2021)*
3. *Uredba o utvrđivanju naknade za privremeno oduzete pokretnine radi provedbe mjera zaštite i spašavanja (NN 85/2006)*

Plan djelovanja civilne zaštite  
Grad Virovitica

4. *Uredba o načinima ostvarivanja materijalnih prava mobiliziranih pripadnika postrojbi civilne zaštite za vrijeme sudjelovanja u aktivnostima sustava civilne zaštite (NN 33/2017,156/22)*
5. *Pravilnik o mobilizaciji, uvjetima i načinu rada operativnih snaga sustava civilne zaštite (NN 69/2016)*
6. *Pravilnik o standardnim operativnim postupcima za pružanje pomoći nižoj hijerarhijskoj razini od strane više razine sustava civilne zaštite u velikoj nesreći i katastrofi (NN 37/16)*

**Sadržaj:**

<i>Popis priloga</i> .....	
Obrazloženje pojmova .....	
I. OPĆI DIO .....	
1. UPOZORAVANJE I UZBUNJIVANJE.....	
1.1. Postupak primanja i prenošenja ranog upozoravanja i neposredne opasnosti pravnih osoba.....	
1.2. Upozoravanje stanovništva .....	
1.3. Uzbunjivanje .....	
1.4. Način uzbunjivanja stanovništva sa posebnim potrebama .....	
1.4.1. Specifične potrebe osoba s invaliditetom .....	
2. PRIPRAVNOST .....	
2.1. Snage civilne zaštite koje se stavljaju u pripravnost .....	
2.2. Organizacija stavljanja u pripravnost snaga civilne zaštite .....	
3. MOBILIZACIJA (AKTIVIRANJE) I NARASTANJE OPERATIVNIH SNAGA SUSTAVA CIVILNE ZAŠTITE.....	
3.1. Mobilizacija Stožera civilne zaštite .....	
3.1.1. Postupak mobilizacije Stožera CZ korištenjem telefonskih veza .....	
3.1.2. Postupak mobilizacije Stožera CZ korištenjem tekličkog sustava .....	
3.2. Pozivanje gotovih operativnih snaga .....	
3.3. Postupak pozivanja pripadnika Postrojbe CZ i opće namjene.....	
3.4. Postupak pozivanja povjerenika i zamjenika povjerenika .....	
3.4.1. Izvršenje djelomične mobilizacije .....	
3.4.2. Izvršenje potpune mobilizacije .....	
3.5. Organizacija popune operativnih snaga civilne zaštite obveznicima i osobama i skupnim materijalno-tehničkim sredstvima.....	
3.6. Način i uvjeti za ostvarivanje materijalnih prava mobiliziranih pripadnika postrojbi i pravnih osoba ....	
3.7. Aktiviranje snaga hijerarhijski više razine sustava civilne zaštite .....	
4. OPIS PODRUČJA ODGOVORNOSTI NOSITELJA IZRADE PLANA .....	
4.1. Opis područja.....	
4.1.1. Ukupna površina područja.....	
4.1.2. Rijeke i jezera .....	
4.1.3. Ostale geografsko – klimatske karakteristike (reljef, hidrološki, geološki, pedološki i meteorološki pokazatelji).....	
4.1.4. Karta potresnih područja.....	
4.2. Stanovništvo .....	
4.2.1. Broj i kategorije osoba s invaliditetom posebnim potrebama (ranjive skupine).....	
4.3. Materijalna i kulturna dobra te okoliš.....	
4.4. Poljoprivredne i šumske površine .....	
4.5. Broj industrijskih i drugih gospodarskih objekata i područja postrojenja, tehnološke karakteristike postrojenja s opasnim tvarima.....	
4.6. Stambeni, poslovni, sportski, vjerski i kulturni objekti u kojima može biti ugrožen velik broj ljudi .....	
4.7. Kapaciteti i drugi objekti za sklanjanje .....	
4.8. Kapaciteti za zbrinjavanje (smještajni i za pripremu hrane).....	
4.9. Zdravstveni kapaciteti (javni i privatni) .....	
4.10. Prometno-tehnološka infrastruktura .....	
4.11. Vodoopskrbni objekti .....	
4.12. Dalekovodi i transformatorske stanice .....	
4.13. Telekomunikacijski sustavi .....	
4.14. Hidrotehnički sustavi.....	
4.15. Plinovodi, naftovodi .....	
5. GRAFIČKI DIO.....	

**6. POSTUPANJE OPERATIVNIH SNAGA SUSTAVA CIVILNE ZAŠTITE U OTKLANJANJU POSLJEDICA UGROZA IZ VLASTITE PROCJENE RIZIKA.....****6.1. Razrada mjera civilne zaštite iz državnog plana .....****6.1.1. Poplave izazvane izlivanjem kopnenih vodenih tijela .....****6.1.1.1. Mjere i aktivnosti civilne zaštite za poplave izazvane izlivanjem kopnenih vodenih tijela.....****6.1.2. Potres .....****6.1.2.1. Mjere i aktivnosti civilne zaštite za potres.....****6.1.3. Epidemije i pandemije.....****6.1.3.1. Mjere i aktivnosti civilne zaštite za epidemije i pandemije .....****6.1.4. Ekstremne temperature .....****6.1.4.1. Mjere i aktivnosti civilne zaštite za ekstremne temperature .....****6.1.5. Tehničko tehnološke nesreće s opasnim tvarima – industrijske nesreće .....****6.1.5.1. Mjere i aktivnosti civilne zaštite za industrijske nesreće.....****6.1.6. Suša .....****6.1.6.1. Mjere i aktivnosti civilne zaštite sušu.....****6.2. POSTUPANJE OPERATIVNIH SNAGA SUSTAVA CIVILNE ZAŠTITE U OTKLANJANJU POSLJEDICA POPLAVE****6.2.1. Organizacija provođenja obveza iz državnog plana obrane od poplava (način suradnje s kapacitetima Hrvatskih voda).....****6.2.2. Organizacija i pregled obveza sudionika i operativnih snaga sustava civilne zaštite ( izvan planova Hrvatskih voda) koje se trebaju uključiti u obranu od poplava.....****6.2.2.1. Organizacija sustava zaštite i spašavanje kod poduzimanja mjera redovite obrane od poplava .....****6.2.2.2. Organizacija sustava zaštite i spašavanje kod poduzimanja mjera izvanredne obrane od poplava- ojačavanje zaštitne infrastrukture .....****6.2.2.3. Organizacija sustava zaštite i spašavanje kod proglašenja izvanrednog stanja.....****6.2.3. Način zaštite ugroženih objekata kritične infrastrukture i obveze vlasnika kritične .....****6.2.4. Način zaštite i pružanja pomoći osobama s invaliditetom i ostalim ranjivim skupinama .....****6.2.5. Organizacija provođenja evakuacije .....****6.2.5.1. Operativne snage za provođenje evakuacije .....****6.2.5.2. Pregled kapaciteta i standardnih operativnih postupaka.....****6.2.5.3. Organizacija i operativne snage za provođenje evakuacije .....****6.2.5.4. Pregled osoba koje podliježu evakuaciji po kategorijama.....****6.2.5.5. Pregled mjesta prikupljanja i prihvata.....****6.2.5.6. Pregled pravaca i prometnica za evakuaciju.....****6.2.5.7. Organizacija evakuacije stoke .....****6.2.5.8. Organizacija evakuacije namirnica životinjskog porijekla.....****6.2.6. Organizacija provođenja zbrinjavanja .....****6.2.6.1. Pregled nositelja, kapaciteta, zadaće po nositeljima i standardnih operativnih postupaka .....****6.2.7. Organizacija operativnih snaga .....****6.2.7.1. Lokacije i objekti prihvata.....****6.2.7.2. Pregled lokacija za podizanje šatorskih naselja i drugih privremenih naselja .....****6.2.7.3. Pregled lokacija, vrsta i kapaciteta za smještaj u čvrstim objektima .....****6.2.7.4. Mogućnosti smještaja u objektima privatnih osoba, postupak smještaja .....****6.2.7.5. Zadaće ekipa za prihvati i zbrinjavanje.....****6.2.7.6. Izvori i organizacija osiguranja prehrane, vode za piće i sanitarnih potreba.....****6.2.7.7. Organizacija pružanja prve medicinske pomoći, socijalne pomoći i psihološke pomoći .....****6.2.7.8. Pregled humanitarnih i drugih organizacija koje sudjeluju u zbrinjavanju i njihove zadaće .....****6.2.7.9. Veterinarsko zbrinjavanje.....****6.2.8. Reguliranje prometa i osiguranja za vrijeme intervencija operativnih snaga sustava CZ .....****6.2.9. Zadaće stožera civilne zaštite i koordinatora na lokaciji .....****6.2.10. Podmirivanje troškova angažiranih operativnih snaga sustava civilne zaštite .....**

**6.3. POSTUPANJE OPERATIVNIH SNAGA SUSTAVA CIVILNE ZAŠTITE U OTKLANJANJU POSLJEDICA POTRESA**  
126

- 6.3.1. Organizacija spašavanja i raščišćavanja, zadaće sudionika i operativnih snaga koje raspolažu kapacitetima za spašavanje iz ruševina .....
- 6.3.2. Organizacija zaštite objekata kritične infrastrukture i suradnja s pravnim osobama s ciljem osiguranja kontinuiteta njihova djelovanja.....
- 6.3.3. Organizacija gašenja požara .....
- 6.3.4. Organizacija reguliranja prometa i osiguranja tijekom intervencije .....
- 6.3.5. Organizacija pružanja medicinske pomoći i medicinsko zbrinjavanje .....
- 6.3.6. Organizacija pružanja veterinarske pomoći .....
- 6.3.7. Organizacija provedbe evakuacije .....
- 6.3.8. Organizacija spašavanja i evakuacije osoba s invaliditetom i ostalih ranjivih skupina .....
- 6.3.9. Organizacija provođenja zbrinjavanja .....
- 6.3.10. Organizacija humane asanacije i identifikacija poginulih .....
- 6.3.11. Organizacija higijensko-epidemiološke zaštite .....
- 6.3.12. Organizacija osiguravanja hrane i vode za piće .....
- 6.3.13. Organizacija asanacije terena .....
- 6.3.14. Organizacija informiranja stanovništva .....
- 6.3.15. Organizacija prihvata pomoći .....
- 6.3.16. Organizacija pružanja psihološke pomoći .....
- 6.3.17. Zadaće Stožera civilne zaštite .....
- 6.3.18. Pregled operativnih snaga sustava civilne zaštite s procjenom spremnosti za izvršavanje zadaća u velikoj nesreći.....
- 6.4. POSTUPANJE OPERATIVNIH SNAGA SUSTAVA CIVILNE ZAŠTITE U OTKLANJANJU POSLJEDICA EKSTREMNIH VREMENSKIH POJAVA .....**
- 6.4.1. Olujno nevrijeme sa tučom.....
- 6.4.1.1. Organizacija obavještanja u slučaju nadolazeće opasnosti.....
- 6.4.1.2. Organizacija asanacije terena .....
- 6.4.1.3. Organizacija i mogućnosti pružanja prve medicinske pomoći i medicinskog zbrinjavanja .....
- 6.4.1.4. Organizacija pružanja veterinarske pomoći.....
- 6.5. Toplinski val .....
- 6.5.1. Organizacija obavještanja o pojavi opasnosti (standardni operativni postupak u suradnji sa komunikacijskim centrom 112) .....
- 6.5.2. Organizaciju provođenja mjera i aktivnosti sudionika i operativnih snaga sustava civilne zaštite za preventivnu zaštitu i otklanjanje posljedica izvanrednih događaja iz ove kategorije ugroza .....
- 6.6. Suša .....
- 6.6.1. Hidrološka suša .....
- 6.7. EPIDEMIJE I PANDEMIJE .....
- 6.7.1. Organizacija preventivnih mjera za slučajeve epidemija .....
- 6.7.2. Organizacija i postupanje sustava CZ .....
- 6.7.3. Organizacija provođenja kurativnih mjera u slučajevima epidemija i pandemija .....
- 6.7.4. Organizacija sudjelovanja – uključivanja dodatnih operativnih snaga i nositelja u provođenju mjera naloženih od strane nadležnih službi.....
- 6.8. TEHNIČKO-TEHNOLOŠKE NESREĆE S OPASNIM TVARIMA (INDUSTRIJSKE NESREĆE I NESREĆE U PROMETU).....**
- 6.8.1. Pregled i zadaća operativnih snaga civilne zaštite .....
- 6.8.2. Identifikacija zadaća operativnih snaga civilne zaštite koje su nepokrivene operativnim planovima pravnih i fizičkih osoba u kojima se obavlja proizvodnja, skladištenje, prerada, rukovanje, prijevoz, skupljanje i druge radnje s opasnim tvarima .....
- 6.8.3. Obveze pravne osobe u kojoj je došlo do nesreće.....
- 6.8.4. Utvrđivanje ekspertnog tima za provođenje stručne prosudbe mogućih posljedica izvanrednog događaja te predlaganje mjera civilne zaštite i tehničkih intervencija.....

Plan djelovanja civilne zaštite  
Grad Virovitica

---

6.8.5. Operativni postupci pravnih osoba, redovnih službi i drugih potrebnih kapaciteta za provođenje aktivnosti na zaštiti od rizika .....	
6.8.6. Reguliranje prometa i osiguranja .....	
6.8.7. Gašenje požara .....	
6.8.8. Organizacija pružanja prve medicinske pomoći .....	
6.8.9. Organizacija veterinarske pomoći i animalna asanacija .....	
6.8.9.1. Organizacija spašavanja materijalnih dobara .....	
6.8.10. Organizacija sklanjanja ugroženog stanovništva .....	
6.8.11. Pregled raspoloživih sredstava i lokacija za dekontaminaciju stanovništva .....	
6.8.11.1. Pregled prometnica po kojima je dozvoljen prijevoz opasnih tvari .....	
6.8.11.2. Organizacija i mogućnosti provođenja specifičnih i propisanih mjera za ublaživanje posljedica od nesreće ili akcidenta .....	
7. NAČIN ZAHTIJEVANJA I PRUŽANJA POMOĆI IZMEĐU RAZLIČITIH HIJERARHIJSKIH RAZINA SUSTAVA CIVILNE ZAŠTITE U VELIKOJ NESREĆI .....	

Plan djelovanja civilne zaštite  
Grad Virovitica*Popis priloga*

Prilog 1	Kontakt podatci, Stožer CZ
Prilog 1/1	Kontakt podatci, koordinatori na lokaciji
Prilog 2	Kontakt podatci, vatrogasne snage
Prilog 3	Kontakt podatci, pročelnici upravnih odjela i službi
Prilog 3/1	Kontakt podatci, djelatnici gradske uprave
Prilog 4	Kontakt podatci, subjekti koji raspolažu gotovim snagama za zaštitu i spašavanje
Prilog 5	Kontakt podatci, vlasnici i operateri kritične infrastrukture
Prilog 6	Kontakt podatci, pravne osobe od interesa za sustav civilne zaštite prema Odluci gradonačelnika
Prilog 7	Kontakt podatci, pravne osobe koje obavljaju ukop ljudi
Prilog 8	Kontakt podatci, pravne osobe, imaoci opasnih tvari
Prilog 9	Kontakt podatci, povjerenici CZ
Prilog 10	Kontakt podatci, voditelji skloništa
Prilog 11	Kontakt podatci, smještajni kapaciteti
Prilog 12	Kontakt podatci, udruge od interesa za CZ
Prilog 13	Kontakt podatci, zapovjedništvo postrojbe i voditelji skupina CZ opće namjene
Prilog 14	Kontakt podatci, pripadnici postrojbe CZ opće namjene
Prilog 15	Kontakt podatci, teklići
Prilog 16	Pozivi za članove Stožera CZ
Prilog 17	Kontakt podatci, odgovorne osobe za obranu od poplava
Prilog 18	Kontakt podatci, odgovorne osobe Virovitičko-podravske županije
Prilog 19	Kontakt podatci, odgovorne osobe Ministarstva unutarnjih poslova
Prilog 21	Zahtjev, zabrana prometovanja
Prilog 22	Zahtjev za isplatu naknade i troškova prijevoza
Prilog 23	Potvrda o mobilizaciji
Prilog 24	Zahtjev za naknadu plaće
Prilog 25	Zapisnik o privremenom oduzimanju pokretne
Prilog 26	Zapisnik o povratu privremeno oduzete pokretne
Prilog 26/1	Zahtjev za naknadu privremeno oduzete pokretne
Prilog 27	Pregled materijalno tehničkih sredstava
Prilog 28	Kontakt podaci, sredstva javnog priopćavanja
Prilog 29	Pravne osobe, posjednici specijalnih vozila za prijevoz stoke
Prilog 30	Odluka o evakuaciji stanovništva
Prilog 31	Kontakt podatci, odgovorne osobe susjednih jedinica lokalne samouprave
Prilog 32	Evakuacija, sastav ekipe za prihvata na mjestima okupljanja
Prilog 33	Informativni listić sa podacima o evakuaciji
Prilog 34	Zbrinjavanje, nositelji osiguranja prehrane
Prilog 35	Kućni red
Prilog 36	Kontakt podatci, ekipe za prihvata i zbrinjavanje
Prilog 37	Pravne osobe od interesa za sustav civilne zaštite - snabdijevanje
Prilog 38	Kontakt podatci, mrtvozornici
Prilog 39	Zahtjev za popravak i stavljanje u funkciju kritične infrastrukture
Prilog 40	Upute za stanovništvo
Prilog 41	Kontakt podatci, Inspeksijske službe
Prilog 42	Pregled invalidnih osoba
Prilog 44	Zahtjev za angažiranjem dodatnih snaga sustava civilne zaštite
Prilog 45	Odluka o uzbunjivanju stanovništva

Plan djelovanja civilne zaštite  
Grad Virovitica

## POPIS KRATICA:

Kratika	Značenje
ALADIN/HR	Aire Limitée Adaptation dynamique Développement InterNational - Nacionalni meteorološki prognostički sustav
CZ	civilna zaštita
DHMZ	Državni hidrometeorološki zavod
DIRH	Državni inspektorat Republike Hrvatske
DVD	dobrovoljno vatrogasno društvo
DVOC 193	Državni vatrogasni operativni centar 193
DWD	Deutscher Wetterdienst – Njemačka meteorološka služba
ECMWF	European Center for Medium range Weather Forecasting - Europski centar za srednjoročne prognoze vremena
EK	Europska komisija
EMS	European macroseismic scale - Europska makroseizmička ljestvica
EWRS	Sustav ranog uzbunjivanja i odgovora - Early Warning and Response System
HAC	Hrvatske autoceste
HAK	Hrvatski autoklub
HAPIH	Hrvatska agencija za poljoprivredu i hranu
HC	Hrvatske ceste
HCK	Hrvatski Crveni križ
HCPI-IS	Hrvatski centar za potresno inženjerstvo-interventna služba
HEP	Hrvatska elektroprivreda d.d.
HGSS	Hrvatska gorska služba spašavanja
HINA	Hrvatska izvještajno-novinska agencija
HKZP	Hrvatska kontrola zračne plovidbe
HMS	Hitna medicinska služba
HRT	Hrvatska radiotelevizija
HRZ	Hrvatski restauratorski zavod
HTZ	Hrvatska turistička zajednica
HVZ	Hrvatska vatrogasna zajednica
HZHM	Hrvatski zavod za hitnu medicinu
HZJZ	Hrvatski zavod za javno zdravstvo
HŽ	HŽ PUTNIČKI PRIJEVOZ d.o.o., HŽ CARGO d.o.o., i HŽ INFRASTRUKTURA d.o.o.
IHR	International Health Regulations - Međunarodni zdravstveni propisi
IVP	intervencijska vatrogasna postrojba
JLP(R)S	jedinica lokalne i područne (regionalne) samouprave
JLS	jedinica lokalne samouprave
JP(R)S	jedinica područne (regionalne) samouprave
JVP	javna vatrogasna postrojba
KS MIZ	Krizni stožer Ministarstva zdravstva
MFIN	Ministarstvo financija
MHB	Ministarstvo hrvatskih branitelja
MINGOR	Ministarstvo gospodarstva i održivog razvoja
MINTS	Ministarstvo turizma i sporta
MIZ	Ministarstvo zdravstva
MKM	Ministarstvo kulture i medija
MMPI	Ministarstvo mora, prometa i infrastrukture
MORH	Ministarstvo obrane

Plan djelovanja civilne zaštite  
Grad Virovitica

MP	Ministarstvo poljoprivrede
MPGI	Ministarstvo prostornoga uređenja, graditeljstva i državne imovine
MROSP	Ministarstvo rada, mirovinskoga sustava, obitelji i socijalne politike
MRRFEU	Ministarstvo regionalnoga razvoja i fondova Europske unije
MTS	materijalno-tehnička sredstva
MUP	Ministarstvo unutarnjih poslova
MUP RCZ	Ravnateljstvo civilne zaštite
MUP RP	Ravnateljstvo policije
MVEP	Ministarstvo vanjskih i europskih poslova
NICS	Next Generation Incident Command System - Zapovjedni sustav nove generacije
OS	operativna snaga
OSRH	Oružane snage Republike Hrvatske
OVZ RH	Operativno vatrogasno zapovjedništvo Republike Hrvatske
RH	Republika Hrvatska
RRZ	Ravnateljstvo za robne zalihe
SCZ	sustav civilne zaštite
SOP	standardni operativni postupak
Stožer CZ RH	Stožer civilne zaštite Republike Hrvatske
SZO	Svjetska zdravstvena organizacija
VRH	Vlada Republike Hrvatske
VOC	Vatrogasni operativni centar
WMO	World Meteorological Organization – Svjetska meteorološka organizacija
ŽC112	Županijski centar 112
ŽVOC	Županijski vatrogasni operativni centar
VPŽ	Virovitičko podravska županija
VGI	Vodnogospodarska ispostava
Stožer CZ VPŽ	Stožer civilne zaštite Virovitičko podravske županije
ŽC 112	Županijski centar 112
HGSS	Hrvatska gorska služba spašavanja

## Obrazloženje pojmova

**Aktivnost** je poduzimanje istovrsnih djelovanja koja su usmjerena ostvarenju određenog cilja primjenom mjera civilne zaštite.

**Aktiviranje** znači postupke pokretanja žurnih službi, operativnih snaga sustava civilne zaštite i građana.

**Asanacija animalna** je postupak prikupljanja, zbrinjavanja, uklanjanja i ukopa životinjskih leševa i namirnica životinjskog porijekla.

**Asanacija humana** je postupak uklanjanja, identifikacije i ukopa posmrtnih ostataka žrtava.

**Asanacija terena** je skup organiziranih i koordiniranih tehničkih, zdravstvenih i poljoprivrednih mjera i postupaka radi uklanjanja izvora širenja društveno opasnih bolesti.

**Evakuacija** znači premještanje ugroženih osoba, životinja i pokretne imovine iz ugroženih objekata ili područja.

**Izvanredni događaj** znači događaj za čije saniranje je potrebno djelovanje žurnih službi te potencijalno uključivanje operativnih snaga sustava civilne zaštite.

**Katastrofa** je stanje izazvano prirodnim i/ili tehničko-tehnološkim događajem koji opsegom, intenzitetom i neočekivanošću ugrožava zdravlje i živote većeg broja ljudi, imovinu veće vrijednosti i okoliš, a čiji nastanak nije moguće spriječiti ili posljedice otkloniti djelovanjem svih operativnih snaga sustava civilne zaštite područne (regionalne) samouprave na čijem je području događaj nastao te posljedice nastale terorizmom i ratnim djelovanjem.

**Kemijsko-biološko-radiološko-nuklearna zaštita** (u daljnjem tekstu: KBRN zaštita) je skup organiziranih postupaka koji obuhvaćaju detekciju, uzimanje uzoraka i identifikaciju kemijskih, bioloških, radioloških i nuklearnih sredstava i/ili tvari te obilježavanje i dekontaminaciju opasnih područja.

**Koordinacija** je usklađivanje djelovanja sudionika sustava civilne zaštite kako bi se ostvarili ciljevi sustava civilne zaštite.

**Koordinator na lokaciji** u slučaju velike nesreće i katastrofe je osoba koja koordinira aktivnosti operativnih snaga sustava civilne zaštite na mjestu intervencije.

**Međunarodne aktivnosti** pripadnika operativnih snaga sustava civilne zaštite znače pružanje žurne međunarodne pomoći, sudjelovanje u međunarodnim programima osposobljavanja i vježbama.

**Mobilizacija** je postupak kojim se po nalogu nadležnog tijela obavlja pozivanje, prihvatanje i opremanje sudionika sustava civilne zaštite i dovodi ih u spremnost za provođenje zadaća civilne zaštite.

**Obrazovanje u sustavu civilne zaštite** je organizirano stjecanje stručnih znanja, vještina i sposobnosti i provodi se, sukladno posebnim propisima, kao formalno obrazovanje (putem osposobljavanja i usavršavanja, a polaznicima se izdaje javna isprava) i neformalno obrazovanje.

**Osposobljavanje u sustavu civilne zaštite** je organizirano stjecanje stručnih znanja i vještina sa svrhom podizanja spremnosti operativnih snaga sustava civilne zaštite i građana za djelovanje u velikoj nesreći i katastrofi.

**Operativne snage sustava civilne zaštite** su sve prikladne i raspoložive sposobnosti i resursi operativnih snaga namijenjeni provođenju mjera civilne zaštite.

**Osobna i uzajamna zaštita** je temeljni oblik organiziranja građana za vlastitu zaštitu te pružanje pomoći drugim osobama kojima je zaštita potrebna.

**Prevenција** podrazumijeva koncept i namjeru potpunog izbjegavanja potencijalnih negativnih utjecaja akcijom koja se unaprijed poduzima.

**Pripravnost** je stanje spremnosti operativnih snaga i sudionika sustava civilne zaštite za operativno djelovanje.

**Procjena rizika** je određivanje kvantitativne i/ili kvalitativne vrijednosti rizika.

**Pružanje međunarodne žurne pomoći** u civilnoj zaštiti je upućivanje operativnih snaga sustava civilne zaštite i materijalne pomoći u državu pogođenu velikom nesrećom ili katastrofom koja je zatražila međunarodnu pomoć.

**Prva pomoć** je skup postupaka kojima se pomaže ozlijeđenoj ili oboljeloj osobi na mjestu događaja, prije dolaska hitne medicinske službe ili drugih kvalificiranih zdravstvenih djelatnika.

**Reagiranje** znači pružanje usluga u izvanrednim situacijama i pomoć za vrijeme velike nesreće i katastrofe ili odmah po njezinom završetku radi spašavanja života, smanjenja utjecaja na zdravlje, javne sigurnosti i zadovoljenja osnovnih dnevnih potreba ugroženih građana.

**Rizik** je odnos posljedice nekog događaja i vjerojatnosti njegovog izbijanja.

**Rukovođenje** znači aktivnosti planiranja, organiziranja i vođenja operativnih snaga sustava civilne zaštite prema ostvarivanju postavljenih ciljeva (izvršna funkcija upravljanja).

**Sklanjanje** je organizirano upućivanje građana u najbližu namjensku građevinu za sklanjanje ili u drugi pogodan prostor koji omogućava optimalnu zaštitu sa ili bez prilagodbe (podrumske i druge prostorije u građevinama koje su prilagođene za sklanjanje te komunalne i druge građevine ispod površine tla namijenjene javnoj uporabi kao što su garaže, trgovine i drugi pogodni prostori).

**Spašavanje materijalnih i kulturnih dobara** je skup organiziranih i koordiniranih aktivnosti koje se provode radi sprječavanja oštećivanja i/ili uništavanja materijalnih i kulturnih dobara.

**Spašavanje stanovništva** je skup organiziranih i koordiniranih aktivnosti koje se provode radi očuvanja života i zdravlja ljudi.

**Temeljne operativne snage** u sustavu civilne zaštite su snage koje posjeduju spremnost za žurno i kvalitetno operativno djelovanje u provođenju mjera i aktivnosti sustava civilne zaštite u velikim nesrećama i katastrofama: operativne snage vatrogastva, Hrvatske gorske službe spašavanja i Hrvatskog Crvenog križa.

**Uzbunjivanje i obavješćivanje** je skretanje pozornosti na opasnost korištenjem propisanih znakova za uzbunjivanje te pružanje pravodobnih i nužnih informacija radi poduzimanja aktivnosti za učinkovitu zaštitu.

**Upravljanje** je određivanje temeljnog cilja sustava civilne zaštite, plansko povezivanje dijelova sustava civilne zaštite i njihovih zadaća, mjera i aktivnosti u jedinstvenu cjelinu radi postizanja ciljeva sustava civilne zaštite.

**Upravljanje rizicima** znači preventivne i planske aktivnosti usmjerene na umanjivanje ranjivosti i ublažavanje negativnih učinaka rizika.

**Velika nesreća** je događaj koji je prouzročen iznenadnim djelovanjem prirodnih sila, tehničko-tehnoloških ili drugih čimbenika s posljedicom ugrožavanja zdravlja i života građana, materijalnih i kulturnih dobara i okoliša na mjestu nastanka događaja ili širem području, čije se posljedice ne mogu sanirati samo djelovanjem žurnih službi na području njezina nastanka.

**Zahtjevi sustava civilne zaštite u području prostornog uređenja** znače preventivne aktivnosti i mjere koje moraju sadržavati dokumenti prostornog uređenja jedinica lokalne i područne (regionalne) samouprave.

**Zaštita i spašavanje** znači organizirano provođenje mjera i aktivnosti u sustavu civilne zaštite.

**Zaštita od požara** je sustav mjera i radnji utvrđenih posebnim propisima.

**Zbrinjavanje** je osiguravanje hitnog, privremenog smještaja i opskrbe osnovnim životnim namirnicama i predmetima za osobnu higijenu za ugrožene građane koji se evakuiraju, odnosno premještaju s ugroženog područja.

**I. OPĆI DIO****1. UPOZORAVANJE I UZBUNJIVANJE**

Upozoravanje označava pružanje pravodobnih i učinkovitih informacija na temelju kojih nadležne institucije pokreću zajednice i pojedince izložene opasnostima na poduzimanje mjera za izbjegavanje ili smanjivanje rizika i provođenje pravodobnih priprema za učinkovit odgovor na prijetnje.

Informacije ranog upozoravanja prikupljaju sve institucije iz javnog sektora u području meteorologije, hidrologije i obrane od poplava, seizmologije, javnog zdravstva, geologije i inspeksijske službe.

Informacije o neposrednoj opasnosti od nastanka nesreće čije posljedice mogu izazvati značajne posljedice po živote i zdravlje ljudi i štete na materijalnim dobrima i okolišu prikupljaju operateri postrojenja s opasnim tvarima i vatrogastvo.

**1.1. Postupak primanja i prenošenja ranog upozoravanja i neposredne opasnosti pravnih osoba**

<i>Pravna osoba</i>	<i>Sadržaj informacija</i>	<i>Zadaća</i>
Županijski centar 112	Ukoliko se dobiju saznanja da područje Grada mogu zahvatiti sve vrste i oblici ugroze (iznimno velika količina oborina, mogućim orkanskim i olujnim vjetrovima, tehničko tehnološkim nesrećama postrojenja s opasnim tvarima ili u prometu njima, pojavama mogućeg širenja požara otvorenog prostora dr.)	Obvezan je redovito obavještavati Grad, o prognozama mogućeg nastanka obilnih oborina (kiše, snijega, leda) pojave olujnih vjetrova, pijavica, tuče, ekstremnih vrućina ili niskih temperatura, te drugih meteoroloških pojava. Obavijest će prenijeti izravno gradonačelniku ili u njegovoj odsutnosti načelniku Stožera civilne zaštite, koji će sukladno ovom Planu, naložiti pripravnost operativnih snaga i poduzeti pripreme mjere na sprječavanju nastanka istih ili ublaživanju posljedica.
Hrvatske vode, VGO Drave i Dunava, VGI Osijek, „Županijski kanal“ Virovitica	Ukoliko se dobiju informacije da će u kraćem vremenskom razdoblju područje Grada zahvatiti iznimno velika količina oborina, nailazak toplinskog vala tijekom zimskog perioda koji uzrokuje naglo topljenje snijega koji može uzrokovati porast vodostaja rijeka i potoka, događaj tehničko-tehnološkog značaja (nesreće u cestovnom ili željezničkom prometu), sa isticanjem opasnih tvari u okolinu, kao i eventualne nesreće u stacionarnim objektima, lociranih uz određene značajnije vodotoke.	U obvezi su redovito dostavljati podatke o kretanju vodnog vala vodotoka na području te davati prognoze porasta ili opadanja vodostaja. Podatke dostavljaju Županijskom centru 112 koji iste kontinuirano prosjeđuje gradonačelniku sukladno odredbama Glavnog provedbenog plana obrane od poplava.
Vatrogasna zajednica VPŽ	U slučajevima, iznimno velikih količina oborina, mogućim orkanskim i olujnim vjetrovima, očekivanim dužim sušnim razdobljima, tehničko tehnološkim nesrećama postrojenja s opasnim tvarima ili u prometu njima, pojavama mogućeg širenja požara otvorenog prostora.	Županijski centar 112 Virovitica obvezan je sukladno Planu zaštite od požara VPŽ javljati svim vatrogasnim postrojbama na području Grada o nastanku požara i potrebama za intervencijama. O istoj opasnosti ŽVOC obavještava i Županijski centar 112.

Plan djelovanja civilne zaštite  
Grad Virovitica

Zavod za javno zdravstvo VPŽ	Zbog mogućih pojava zaraznih bolesti većeg broja stanovništva (epidemije), o mogućim posljedicama na objektima za snabdijevanje pitkom vodom, mogućim posljedicama po stanovništvo u slučajevima prirodnih ugroza i tehničko-tehnoloških nesreća	U slučaju pojave zarazne bolesti, onečišćenja ili zagađenja u obvezi je o istom obavijestiti Županijski centar 112 koji će prema veličini opasnosti obavijestiti potrebne službe i odgovorne osobe.
Veterinar. stanica	Zbog moguće pojave zaraznih bolesti životinja, moguće nesreće na odlagalištima otpada, posljedicama na stočni fond u slučajevima prirodnih nepogoda i nesreća u tehničko-tehnološkim postrojenjima	u slučaju pojave zarazne bolesti kod životinja u obvezi je o istome obavijestiti Županijski centar 112 koji će obavijestiti potrebne službe i odgovorne osobe.
Gosp. subjekti korisnici opasnih tvari	Zbog mogućeg nastanka izvanrednog događaja u gospodarskim subjektima koji mogu ugroziti živote i materijalna dobra stanovnika Grada.	U slučaju bilo kakve nesreće prilikom manipulacije opasnim tvarima dužni su odmah o tome obavijestiti Županijski centar 112 koji će sukladno Standardnim operativnim postupcima poduzeti potrebne mjere.
Policijska Virovitičko-podravka	Zbog mogućeg nastanka događaja gdje je potrebna intenzivnija djelatnost policije na regulaciji prometa, zatvaranju prometnica i zabrane kretanja roba i ljudi.	Operativno komunikacijski centar (OKC) PU u obvezi je dostaviti podatke ŽC 112 Virovitica o mogućoj prijetnji koja može izazvati katastrofu ili veliku nesreću iz svoje nadležnosti ili po saznanju od drugih subjekata sa područja VPŽ.

Događaj	Izvor upozoravanja	Sadržaj	Korisnici upozoravanja	Postupci
Poplava i prolom akumulacijskih brana	Županijski centar 112, Hrvatske vode, VGI * Županijski kanal	Stanje protoka na vodotocima koji prolaze kroz grad Viroviticu,  Prognoza vodostaja, prognoza za padaline koji mogu dovesti do povećanja vodostaja	Stožer CZ Grada  Operativne snage sustava civilne zaštite,  građani na ugroženom području  sveukupna javnost	Aktiviranje Plana djelovanja civilne zaštite
	<i>Upozoravanje je moguće provesti pravovremeno osim kada se radi o bujičnim poplavama.</i>			
Potres	Županijski centar 112	Osnovni parametri potresa	Stožer CZ Grada Operativne snage sustava civilne zaštite, građani na ugroženom području sveukupna javnost	Aktiviranje Plana djelovanja civilne zaštite
	<i>Nije moguće provesti pravovremeno upozoravanje.</i>			
Nesreće sa opasnim tvarima	Županijski centar 112 Pravne osobe, korisnici opasnih tvari.	mjesto događaja, vrsta i količina opasne tvari, opis opasnosti	Stožer CZ Grada  Pravne osobe, korisnici opasnih tvari	Aktiviranje unutarnjeg plana operatera,  Aktiviranje vanjskog plana VPŽ
	<i>Upozoravanje je moguće provesti pravovremeno osim u iznimnim slučajevima</i>			
Ekstremni vremenski uvjeti	Županijski centar 112 Državni hidrometeorološki zavod	vrsta opasnosti,  vremenska prognoze	Stožer CZ Grada Operativne snage sustava civilne zaštite, građani na ugroženom području sveukupna javnost	Aktiviranje Plana djelovanja civilne zaštite
	<i>Upozoravanje je moguće provesti na vrijeme.</i>			

## 1.2. Upozoravanje stanovništva

Tijela nadležna za davanje uputa stanovništvu o mogućim opasnostima te organiziranom sudjelovanju u provođenju preventivnih i drugih mjera i postupaka za izbjegavanje i smanjivanje posljedica velikih nesreća su:

- središnje tijelo državne uprave nadležno za poslove civilne zaštite (putem ŽC 112)
- Stožer civilne zaštite
- gradonačelnik
- druga tijela i institucije u slučajevima kada se radi o specifičnim postupanjima u području nadležnosti povezanih uz vremenske prognoze i ekstremne vremenske događaje, opasne tvari, potrese, humane zdravstvene izvanredne događaje (epidemije, pandemije, toplotne i hladne valove), zarazne bolesti životinja (epizootije i zoonoze), zarazne bolesti bilja, mjerama za sigurnost hrane, pitke vode i okoliša.

Za davanje uputa stanovništvu koriste se mediji kojima se na najjednostavniji i najjeftiniji način te u najkraćem mogućem vremenu može doći do većine krajnjih korisnika:

- internetske stranice nadležnih tijela (središnje tijelo državne uprave zaduženo za poslove civilne zaštite, Grad Virovitica, , DHMZ i sl.)
- društvene mreže,
- SMS,
- mediji (radio postaje i televizijske postaje) ([prilog 28](#))

## 1.3. Uzbunjivanje

Kada se radi o izvanrednom događaju koji nastaje iznenada i koji operativnim kapacitetima sustava civilne zaštite ne ostavlja dovoljno vremena za kvalitetno reagiranje (npr. potres, industrijska nesreća..), tada središnje tijelo nadležno za poslove civilne zaštite koristi sustav javnog uzbunjivanja kako bi o velikoj nesreći alarmirala sve na pogođenom području.

Naselje	Lokacija gdje je instalirana (adresa)	Stanje upotrebljivosti
Virovitica	Virovitica, Zvonimirov trg 2.	Ispravna upravlja se iz ŽC 112 Virovitica
	Virovitica, Stjepana Radića 106.	Ispravna upravlja se iz ŽC 112 Virovitica
	Virovitica, Ferde Rusana 1.	Ispravna upravlja se iz ŽC 112 Virovitica

Signalom opasnosti, uz adekvatna prateća priopćenja, ugrožene zajednice i drugi entiteti alarmiraju se o izvanrednom događaju, obavještavaju se o mjerama civilne zaštite i daju im se upute za postupanje te se na taj način pokreću mehanizmi sustava civilne zaštite na pogođenom području.

Uzbunjivanje stanovništva obavlja se jedinstvenim znakovima za uzbunjivanje koji su propisani Uredbom o jedinstvenim znakovima za uzbunjivanje.

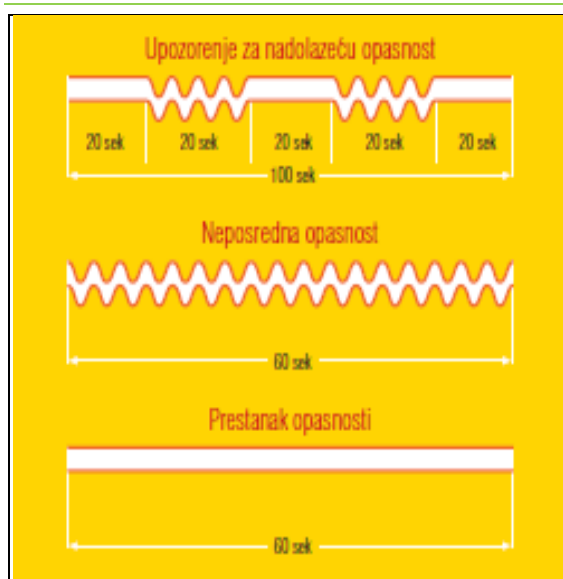

Grafički prikaz 1: Znakovi za uzbunjivanje stanovništva postrojbi i drugih snaga zaštite i spašavanja



Grafički prikaz 2: Znak za uzbunjivanje vatrogasnih postrojbi

Ova se mjera poduzima kako bi se alarmirale lokalne vlasti, operativne snage i drugi sudionici sustava civilne zaštite i stanovništvo, u cilju ublažavanja posljedica, broja žrtava i materijalnih šteta.

Odluku o uzbunjivanju stanovništva ([prilog 45](#)), putem sirena, oglašavanjem znaka neposredne opasnosti ili upozorenja na nadolazeću opasnost, s priopćenjem za stanovništvo donosi gradonačelnik, a u slučaju njihove odsutnosti ili spriječenosti načelnik Stožera civilne zaštite. ([Prilog 1](#))

Odluku o uzbunjivanju stanovništva, u slučaju žurnosti može donijeti i pročelnik središnjeg tijela za zaštitu i spašavanje na području ili osobe koje oni ovlaste u slučaju svoje odsutnosti ili spriječenosti. Odluka se dostavlja ŽC 112 Virovitica.

Po prestanku opasnosti za stanovništvo donositelj odluke je dužan centru 112 dostaviti odluku o prestanku opasnosti s priopćenjem za stanovništvo. Kod ugroza od požara otvorenog tipa većih razmjera, donošenje odluke za uzbunjivanje stanovništva predlaže županijski vatrogasni zapovjednik. U slučaju industrijske nesreće, odgovorna osoba operatera odmah obavještava ŽC 112 Virovitica.

Za uzbunjivanje i obavješćivanje stanovništva koriste se:

- sirene,
- razglasni uređaji,
- elektronički mediji,
- radio i televizijske postaje koje imaju koncesiju za emitiranje na nacionalnoj razini,
- lokalne radio postaje i televizijske postaje,
- web-stranice središnjeg tijela državne uprave nadležno za poslove civilne zaštite
- aplikacije za pametne telefone i druge uređaje
- SMS poruke (nakon što se za slanje SMS poruka ostvare uvjeti kod davatelja usluga).

Na prostoru grada sirene su uvezane na upravljački ormarić CRO 2001 u Županijskom centru 112. Sirene su uvezane preko telefonske linije (zauzeta parica). Mogu se aktivirati iz Županijskog centra 112.

#### 1.4. Način uzbunjivanja stanovništva sa posebnim potrebama

Ovim Planom definiraju se dopunski načini uzbunjivanja za specifične potrebe svih osoba s invaliditetom, osobito gluhih, slijepih, gluho slijepih, polupokretnih i nepokretnih osoba. Primjereni dopunski načini uzbunjivanja osoba s invaliditetom razlikuju se u odnosu na standardne ovisno o specifičnosti potreba osoba s invaliditetom.

Osiguranje uzbunjivanja osoba s invaliditetom na području Grada Virovitice provoditi će se putem povjerenika civilne zaštite uz pomoć članova Postrojbe CZ opće namjene. Povjerenici CZ će kao predstavnici mjesnih odbora imati uvid o broju osoba s invaliditetom na području svog mjesnog odbora, te će se informacija o ranom upozoravanju moći provesti u realnom vremenu.

Ukoliko je osobama s invaliditetom putem posebnih propisa dodijeljena osoba koja se brine za osobu s invaliditetom, ista će informaciju o ranom upozoravanju moći provesti u realnom vremenu. Broj osoba s invaliditetom (po kategorijama) na području Grada dan je u [Prilogu 42](#).

##### 1.4.1. Specifične potrebe osoba s invaliditetom

Grad Virovitica treba osigurati uzbunjivanje, evakuaciju i zbrinjavanje stanovnika sa specifičnim potrebama, osobito gluhih, slijepih, gluho-slijepih, polupokretnih i nepokretnih osoba.

Uzbunjivanje i obavješćivanje stanovništva je skretanje pozornosti na opasnost korištenjem propisanih znakova za uzbunjivanje, te pružanje pravodobnih i nužnih informacija radi poduzimanja aktivnosti za učinkovitu zaštitu.

Uzbunjivanje i obavješćivanje osoba s invaliditetom se mora provoditi svim dostupnim sredstvima. To uključuje zvučno upozoravanje (sirene, megafon, zvučne SMS poruke, radio - osobito bitno za slijepe i slabovidne), vizualno upozoravanje (SMS poruke, poruke na ekranu TV programa i prijemnika u kućanstvima - osobito bitno za gluhe i nagluhe), te djelatnost povjerenika koji će prema popisima posjećivati osobe s invaliditetom, te ih izravno obavješćivati o nastupajućoj opasnosti.

<b>Mjera civilne zaštite</b>	<b>Osobe ograničene pokretljivosti</b>	<b>Slijepi i slabovidne osobe</b>	<b>Gluhe i nagluhe osobe</b>	<b>Osobe sa teškoćama u govoru</b>	<b>Osobe sa intelektualnim i mentalnim poteškoćama</b>
UZBUNJIVANJE	Standardni alarm i glasovne objave putem javnih sustava uzbunjivanja, te vizualni uređaji uzbunjivanja	Standardni alarm i glasovne objave putem javnih	e-mail obavijest na radnom mjestu, vibracijski dojavljivač, tekst na	Standardni alarm i glasovne objave putem javnih	Koristiti jednostavan jezik upozorenja, te slike ukoliko će olakšati razumijevanje

Plan djelovanja civilne zaštite  
Grad Virovitica

		sustava uzbunjivanja	ekranu na kojem se emitiraju oglasne poruke	sustava uzbunjivanja	
--	--	-------------------------	---	-------------------------	--

Ranjive skupine stanovništva možemo definirati s obzirom na samostalnost djelovanja u kriznim situacijama, odnosno sposobnost razumijevanja naputaka vezanih uz sam proces uzbunjivanja.

Po Zakonu o Hrvatskom registru o osobama s invaliditetom (Narodne novine 64/01) invalidna je "ona osoba koja ima trajno ograničenje, smanjenje ili gubitak sposobnosti izvršenja neke fizičke aktivnosti ili psihičke funkcije primjerene životnoj dobi, nastale kao posljedica oštećenja zdravlja".

Iz navedene definicije vidljivo je da osobe s invaliditetom automatski pripadaju ranjivim skupinama tijekom procesa uzbunjivanja, jer uspješnost tog procesa ovisi o jasnoći prijema informacije od strane tih osoba i eventualne potrebe za daljnje djelovanje.

## 2. PRIPRAVNOST

Pripravnost podrazumijeva radnje i postupke koji se čine u cilju što bržeg i učinkovitijeg reagiranja na nadolazeće ugroze koje prijete stanovnicima i njihovim materijalnim dobrima. Stavljanje svih raspoloživih snaga i sredstava u stanje pripravnosti moguće je samo za one vrste ugroze za koje postoji način za dobivanje pravovremenih informacija o njima.

### 2.1. Snage civilne zaštite koje se stavljaju u pripravnost

<i>Snage koje se stavljaju u pripravnost</i>	<i>Zbog:</i>
Stožer civilne zaštite	najave mogućnosti angažiranja, uvida u stanje dostupnosti pojedinih članova stožera, pozivanja članova Stožera koji se ne nalaze u mjestu prebivališta
Koordinator na lokaciji	najave mogućnosti angažiranja zabrane napuštanja mjesta prebivališta provjere sustava veza,
djelatnici gradske uprave Grada Virovitice	zabrane napuštanja mjesta prebivališta pozivanja na posao djelatnika koji se nalaze na godišnjem odmoru. provjere stanja ispravnosti opreme i sredstava za djelovanje uvođenja dežurstva, provjere sustava veza,
Vatrogasna zajednica Grada	provjere popunjenosti članova Izabrane napuštanja mjesta prebivališta članovima JVP/ DVD provjere stanja ispravnosti opreme i sredstava za djelovanje, uvođenja dežurstva, provjere sustava veza, izvještavanja gradonačelnika o spremnosti/nemogućnosti angažiranja
Pravne osobe iz oblasti zdravstvene skrbi	provjere popunjenosti članova liječničkih timova, zabrane napuštanja mjesta prebivališta zdravstvenim djelatnicima, pozivanja na posao djelatnika koji se nalaze na godišnjem odmoru, provjere stanja zaliha lijekova i sanitetskog materijala, provjere stanja ispravnosti opreme i sredstava za djelovanje, uvođenja dežurstva, provjere sustava veza, izvještavanja gradonačelnika o spremnosti/nemogućnosti angažiranja.
Pravne osobe iz oblasti veterinarske djelatnosti	provjera popunjenosti članova veterinarskih ekipa, zabrane napuštanja mjesta prebivališta djelatnicima vet. ambulante, pozivanja na posao djelatnika koji se nalaze na godišnjem odmoru. provjere stanja ispravnosti opreme i sredstava za djelovanje, uvođenje dežurstva, provjere sustava veza za komuniciranje izvještavanje gradonačelnika o spremnosti/nemogućnosti angažiranja

Plan djelovanja civilne zaštite  
Grad Virovitica

Komunalno poduzeće	provjera popunjenosti djelatnicima, zabrana napuštanja mjesta prebivališta, pozivanja na posao djelatnika koji se nalaze na godišnjem odmoru, provjeru stanja ispravnosti opreme i vozila provjera mogućnosti snabdijevanja pijeskom i vrećama za izgradnju zečjih nasipa provjere sustava veza izvještavanje gradonačelnika o spremnosti/nemogućnosti angažiranja
Vlasnike kritične infrastrukture	zaštite kritične infrastrukture procjene štete koja bi se mogla dogoditi izvještavanja gradonačelnika o spremnosti/nemogućnosti angažiranja
Pravne osobe od interesa za sustav civilne zaštite prema Odluci gradonačelnika	zabrane napuštanja mjesta prebivališta svojim djelatnicima, provjeru stanja ispravnosti opreme i sredstava za djelovanje uvođenje dežurstva, provjeru sustava veza za komuniciranje izvještavanja gradonačelnika o spremnosti/nemogućnosti angažiranja
Davatelje materijalno-tehničkih sredstava	obavještavanje o mogućnosti postojanja potrebe za angažiranjem, zabrane napuštanja mjesta prebivališta, provjeru stanja ispravnosti opreme i sredstava za djelovanje, provjeru sustava veza za komuniciranje,
HGSS i GDCK Virovitica	obavještavanje o mogućnosti postojanja potrebe za angažiranjem članova, provjere dostupnosti članova

## 2.2. Organizacija stavljanja u pripravnost snaga civilne zaštite

Radnje i postupci	Rukovođenje	Izvršenje/Suradnja
Prijem obavijesti i nadolazećoj opasnosti.	Županijski centar 112 ili drugi izvori	gradonačelnik
Pozivanje Stožera CZ ( <a href="#">prilog 1</a> )	gradonačelnik	načelnik Stožera
Upoznavanje sa trenutnom situacijom.	gradonačelnik	Stožer CZ
Stavljanje u stanje pripravnosti slijedećim prioritetom: Prioritet 1: 1. Pročelnike upravnih odjela i službi ( <a href="#">prilog 3</a> ) 2. Vatrogasna zajednica Grada Virovitice, JVP Virovitica, DVD Virovitica i Korija, ( <a href="#">prilog 2</a> ) 3. Pravne osobe koje se u okviru redovite djelatnosti bave zaštitom i spašavanjem (Dm zdravlja VPŽ, Veterinarske ambulante, ljekarne, HGSS, stanica Orahovica ) ( <a href="#">prilog 4</a> ) 4. Pravne osobe od interesa za sustav civilne zaštite ( <a href="#">prilog 6</a> ) Prioritet 2: Pravne osobe koje se u okviru redovite djelatnosti bave zaštitom i spašavanjem GDCK, Centar za socijalnu skrb,) ( <a href="#">prilog 4</a> ) Vlasnike kritične infrastrukture ( <a href="#">prilog 5</a> ) Pravne osobe koje posjeduju opasne tvari ( <a href="#">prilog 8</a> ) Prioritet 3. 1. Povjerenike CZ ( <a href="#">prilog 9</a> ) 2. Voditelja skloništa ( <a href="#">prilog 10</a> ) 3. Vlasnike smještajnih kapaciteta ( <a href="#">prilog 11</a> ) 4. Udruge od interesa za sustav civilne zaštite ( <a href="#">prilog 12</a> ) 5. Zapovjedništva postrojbe i voditelji skupina postrojbe CZ opće namjene ( <a href="#">prilog 13</a> )	gradonačelnik	načelnik Stožera

Plan djelovanja civilne zaštite  
Grad Virovitica

6. Pripadnike postrojbe CZ opće namjene ( <a href="#">prilog 14</a> ) 7. Davatelje materijalno-tehničkih sredstava ( <a href="#">prilog 27</a> )		
Uspostavljanje dežurstva.	načelnik Stožera	djelatnici Grada
Obavješćavanje svih subjekata o prestanku mjera pripravnosti ili o mobilizaciji ukupnih potencijala, ovisno o razvoju situaciji.	Gradonačelnik	načelnik Stožera

### 3. MOBILIZACIJA (AKTIVIRANJE) I NARASTANJE OPERATIVNIH SNAGA SUSTAVA CIVILNE ZAŠTITE

Mobilizacija (aktiviranje) je ujedinjenje postupaka kojim se operativne snage i sredstva zaštite i spašavanja, na temelju relevantnih podataka sustava ranog upozoravanja, prevode iz stanja pripravnosti za organizirano uključivanje u izvršavanje mjera zaštite i spašavanja, kada izvanredni događaj ima tendenciju razvoja u veliku nesreću.

*O provođenju mobilizaciji odlučuje gradonačelnik samostalno, na prijedlog Stožera CZ ili na prijedlog središnjeg tijela državne uprave nadležno za poslove civilne zaštite na terenu, putem Županijskog centra 112.*

**Tablica 1: Osnovni podaci o mobilizaciji operativnih snaga civilne zaštite**

OPERATIVNE SNAGE I SUDIONICI SUSTAVA CZ	VRIJEME TRAJANJA MOBILIZACIJE (AKTIVIRANJA)
gradonačelnik	odmah, najduže 15 min
Stožer civilne zaštite	30 min do najduže 1h
Koordinator na lokaciji	odmah najduže 15 min
Operativne snage vatrogastva	odmah najduže 1h
Operativne snage Hrvatskog Crvenog križa	odmah najduže 2h
Operativne snage Hrvatske gorske službe spašavanja	odmah najduže 2h
Postrojba civilne zaštite opće namjene	1h do najduže 4 h
Udruge građana	2h do najduže 6 h
Povjerenici CZ	1 h do najduže 2 h
Pravne osobe od interesa za sustav civilne zaštite	1h do najduže 6 h

#### 3.1. Mobilizacija Stožera civilne zaštite

Stožer CZ može pozvati na dva načina:

- korištenjem telefonskih veza,
- korištenjem vlastitog tekličkog sustava.

Sukladno trenutnoj situaciji sam će odabrati koji će sustav pozivanja u konkretnoj situaciji koristiti. Stožer će pozvati u očekivano vrijeme odziva i na mjesta naznačena u narednoj tablici.

Vrijeme mobilizacije
Vrijeme mobilizacije: korištenjem telefonskih veza 30 min.
Vrijeme mobilizacije: korištenjem tekličkog sustava 2h
Mjesto okupljanja: Gradska uprava Grada Virovitice, Trg kralja Zvonimira 1
Pričuvno mjesto okupljanja: Vatrogasni dom Virovitica, Ante Kovačića 2

**3.1.1. Postupak mobilizacije Stožera CZ korištenjem telefonskih veza**

Postupak podrazumijeva situaciju kada je gradonačelnik mora mobilizirati Stožer CZ van radnog vremena, situacija u kojoj je teže poduzimati potrebne radnje.

<i>Radnje i postupci</i>	<i>Rukovođenje</i>	<i>Izvršenje/Suradnja</i>
Prijem obavijesti i nadolazećoj opasnosti.	gradonačelnik	
Poziva načelnika Stožera CZ ( <a href="#">prilog 1</a> )	gradonačelnik	načelnik Stožera
Poziva ostale članove Stožera CZ slijedećim prioritetom: Prioritet 1: zamjenika načelnika Stožera člana Stožera za protupožarnu zaštitu člana stožera za komunalne djelatnosti člana Stožera za medicinsko zbrinjavanje člana, predstavnika Policijske uprave člana, predstavnika Službe civilne zaštite Prioritet 2: Član Stožera za veterinarsko zbrinjavanje i asanaciju Član Stožera za zbrinjavanje stanovništva i evakuaciju	načelnik Stožera	načelnik Stožera
Rukovodi sjednicom Stožera	gradonačelnik	
Upoznavanje sa trenutnom situacijom.	načelnik Stožera	članovi Stožera
Imenovanje koordinatora na lokaciji	gradonačelnik	načelnik Stožera

**3.1.2. Postupak mobilizacije Stožera CZ korištenjem tekličkog sustava**

Ovaj sustav mobilizacije se koristi samo u slučaju da telefonske veze nisu u funkciji.

Po prijemu obavijesti o nadolazećoj i neposredne opasnosti gradonačelnik samostalno odlučuje o potrebi sazivanja Stožera. Na putu prema mjestu okupljanja Stožera dolazi na adresu načelnika Stožera CZ i obavještava ga o provođenju mobilizacije. Načelnik Stožera odlazi na adresu prvog teklića, ([prilog 15](#)) (ukoliko ga ne zatekne na adresi odlazi na adresu drugog teklića). Prvi teklić obavještava ostale tekliće.

**Grafički prikaz 3: Shema prijema i prenošenja naloga za mobilizaciju Stožera CZ**

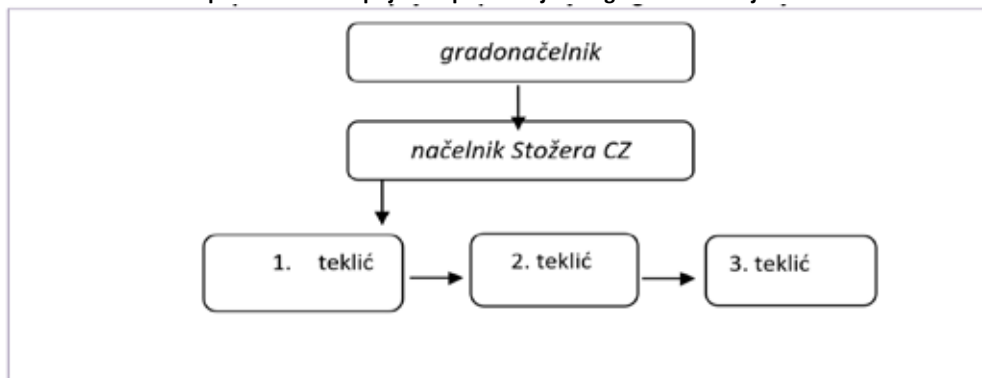

Po dolasku na mjesto okupljanja Stožera gradonačelnik iz Plana djelovanja CZ vadi pozive za ostale teklíce i članove Stožer složene po pravcima. ([prilog 16](#))

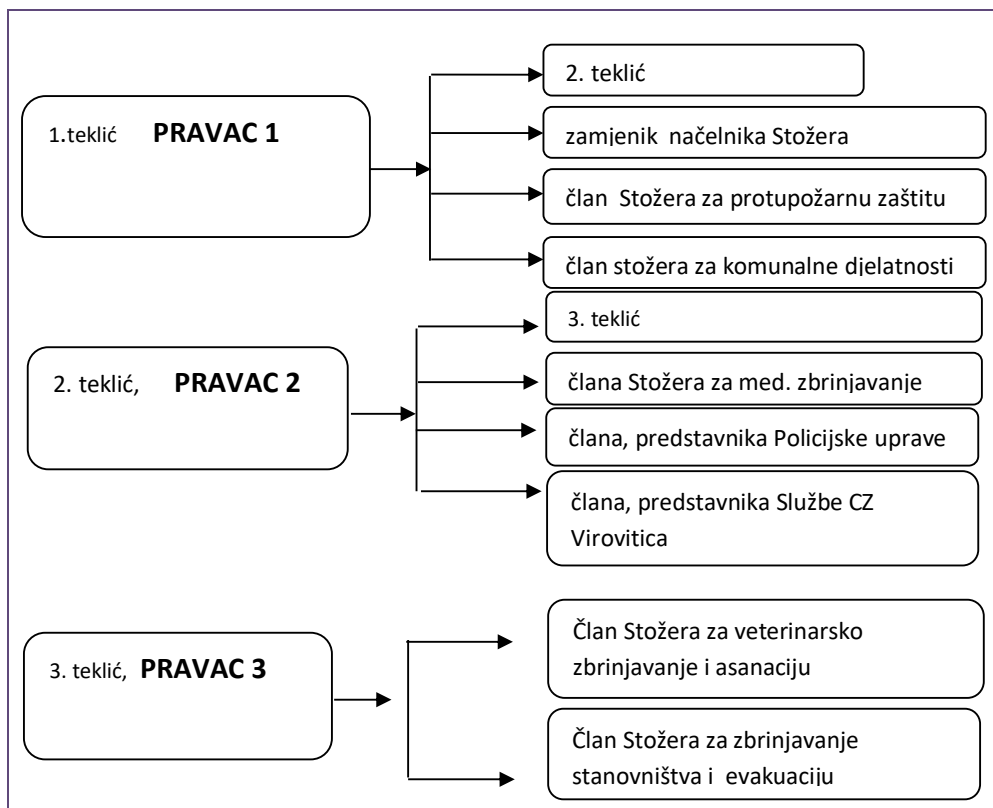

Po završetku uručivanja poziva svi teklíci se vraćaju i dokaz o izvršenoj dostavi ostavljaju načelniku Stožera. Na pozive koje nisu uručili teklíci će napisati razloge zbog čega pozivi nisu bili mogli biti uručeni.

Gradonačelnik će obavijestiti predsjednika Gradskog vijeća o početku mobilizacije Stožera.

Zavisno od razloga ne uručivanja poziva gradonačelnik će odlučiti u kojem će vremenu izvršiti ponovno pozivanje neobaviještenih članova Stožera.

### 3.2. Pozivanje gotovih operativnih snaga

Gotove snage se mogu odmah uključiti u provedbu mjera civilne zaštite, a za ostale snage teče vrijeme pripreme za mobilizaciju, u kojem se obavljaju neophodne radnje popune potrebnim sredstvima za uspješnu provedbu mjera i aktivnosti sustava civilne zaštite.

Kada su završene aktivnosti oko pozivanja Stožera, sukladno izvršenoj procjeni trenutne situacije, gradonačelnik može naložiti načelniku Stožera pozivanje pročelnika upravnih odjela i službi ([prilog 3](#)), a oni će pozvati potrebne djelatnika za izvršenje zadaće ([prilog 3/1](#)). Ukoliko nije moguće koristiti telefonske veze načelnik Stožera će pozivanje izvršiti putem teklíca ([prilog 15](#)).

Plan djelovanja civilne zaštite  
Grad Virovitica

<i>Radnje i postupci</i>	<i>Rukovođenje</i>	<i>Izvršenje/Suradnja</i>
Upućivanje zahtjeva za aktiviranjem gotovih snaga za zaštitu i spašavanje. Upućivanje zahtjeva slijedećim prioritetom: Prioritet 1: 1. Vatrogasna zajednica Virovitica ( <a href="#">prilog 2</a> ) 2. Komunalno poduzeće ( <a href="#">prilog 4</a> ) 3. MUP, Policijska postaja Virovitica ( <a href="#">prilog 16</a> ) Prioritet 2: 1. Zdravstvene ustanove ( <a href="#">prilog 4</a> ) 2. Veterinarske ustanove ( <a href="#">prilog 4</a> ) 3. Vlasnici kritične infrastrukture ( <a href="#">prilog 5</a> ) 4. Hrvatske vode VGI „Županijski kanal“ ( <a href="#">prilog 17</a> ) 5. Gorska služba spašavanja, stanica Orahovica ( <a href="#">prilog 4</a> )	gradonačelnik gradonačelnik	gradonačelnik načelnik Stožera
Čelnici pravnih osoba dužni su odmah izvijestiti o mogućnostima za stavljanje na raspolaganje vlastitih kapaciteta. Izvještaj mora sadržavati slijede podatke: - kapaciteti postrojbe i stručnih timova, - procjena vremena dolaska na mjesto izvršavanja zadaće, - osobna i skupna oprema koja se upućuje na izvršavanje zadaće, - podatci o zapovjedniku ili voditelju,	Čelnici pravnih osoba	Članovi Stožera CZ
Mobilizacija ostalih subjekata zaštite i spašavanja slijedećim prioritetom: 1. Pravne osobe koje se u okviru redovite djelatnosti bave zaštitom i spašavanjem GDCK, Centar za socijalnu skrb, ( <a href="#">prilog 4</a> ) 2. Pravne osobe od interesa za sustav civilne zaštite ( <a href="#">prilog 6</a> ) 3. Vlasnike kritične infrastrukture ( <a href="#">prilog 5</a> ) 4. Pravne osobe koje posjeduju opasne tvari ( <a href="#">prilog 8</a> ) Prioritet 3. 1. Povjerenike CZ ( <a href="#">prilog 9</a> ) 2. Voditelja skloništa ( <a href="#">prilog 10</a> ) 3. Vlasnike smještajnih kapaciteta ( <a href="#">prilog 11</a> ) 4. Udruge od interesa za sustav civilne zaštite ( <a href="#">prilog 12</a> ) 5. Zapovjedništva postrojbe i voditelji skupina postrojbe CZ opće namjene ( <a href="#">prilog 13</a> ) 6. Pripadnike postrojbe CZ opće namjene ( <a href="#">prilog 14</a> ) 7. Davatelje materijalno-tehničkih sredstava ( <a href="#">prilog 27</a> )	gradonačelnik	načelnik Stožera
Pozivanje pomoći VPŽ kada obim velike nesreće ili katastrofe preraste mogućnosti za sanaciju ljudskih i materijalnih mogućnosti gotovih snaga i Postrojbe CZ Grada ( <a href="#">prilog 18</a> )	gradonačelnik	načelnik Stožera

### 3.3. Postupak pozivanja pripadnika Postrojbe CZ i opće namjene

Pripadnici postrojbi CZ pozivaju se prema [Operativnom postupovniku](#).

### 3.4. Postupak pozivanja povjerenika i zamjenika povjerenika

O potrebi pozivanja povjerenika i njihovih zamjenika odlučuje gradonačelnik, a postupak pozivanja izvršava i kontrolira načelnik Stožera CZ.

Kada okolnosti to zahtijevaju (kada načelnik Stožera CZ ne može uspostaviti vezu sa povjerenicima CZ načelnik Stožera može mobilizirati povjerenike CZ korištenjem tekličkog sustava. Postupajući u skladu sa nastalom situacijom i procjenom potrebe angažiranja svih povjerenika ili samo pojedinih, gradonačelnik može naložiti izvršenje djelomične ili potpune mobilizacije.

#### 3.4.1. Izvršenje djelomične mobilizacije

Ovaj način mobilizacije omogućava pozivanje povjerenika CZ onih područja Grada koji su neposredno ugroženi i onih povjerenika koji bi trebali sudjelovati u prihvatu i zbrinjavanju stanovništva sa drugih područja. Načelnik Stožera CZ odabrat će povjerenike koji su mu potrebni za izvršenje zadaće.

[\(prilog 9\)](#)

*Mobilizaciju povjerenika izvršava načelnik Stožera CZ. Započinje tekličima [\(prilog 15\)](#) koji su prethodno izvršili mobilizaciju Stožera I nalaze se na raspolaganju. Mobilizaciju će izvršiti tekličići uručivanjem poziva [\(prilog 9/1\)](#).*

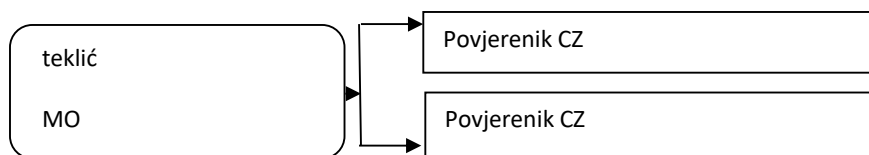

### 3.4.2. Izvršenje potpune mobilizacije

Ovaj način mobilizacije omogućava pozivanje svi povjerenika CZ. ([prilog 9](#))

Mobilizaciju povjerenika izvršava načelnik Stožera CZ. Započinje teklićima ([prilog 15](#)) koji su prethodno izvršili mobilizaciju Stožera I nalaze se na raspolaganju. Mobilizaciju će izvršiti teklići uručivanjem poziva ([prilog 9/1](#)).

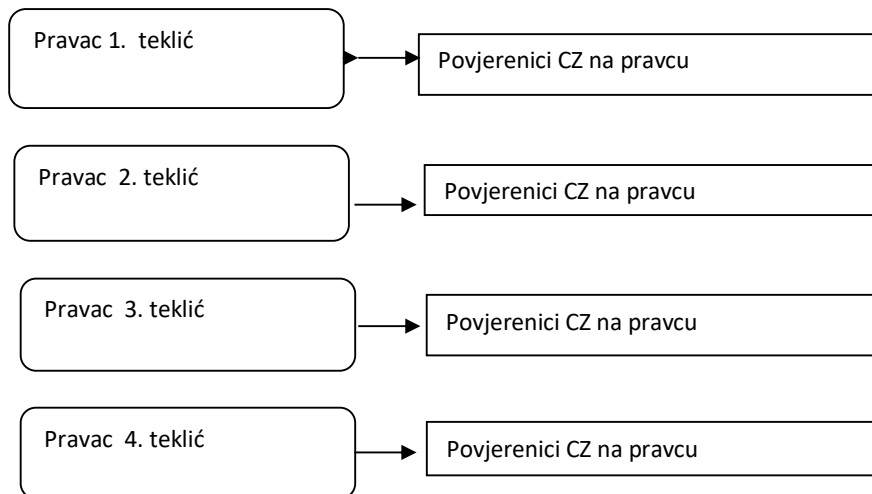

*Na pozive koje nisu uručili teklići će napisati razloge zbog čega pozivi nisu mogli biti uručeni*

*Po završetku uručivanja poziva teklići se vraćaju i dokaz o izvršenoj dostavi ostavljaju načelniku Stožere CZ. Zavisno od razloga ne uručjenja poziva načelnik Stožera će odlučiti u kojem će vremenu izvršiti ponovno pozivanje neobaviještenih povjerenika CZ.*

*Načelnik Stožera CZ izvijestiti će gradonačelnika o završenoj mobilizaciji povjerenika.*

### 3.5. Organizacija popune operativnih snaga civilne zaštite obveznicima i osobama i skupnim materijalno-tehničkim sredstvima

Članovi Stožera popunjavaju se opremom i sredstvima za rad od stručnih službi Grada (sredstva veze, računalnu opremu i ostala sredstva za rad).

Gotove operativne snage (vatrogastvo, crveni križ, HGSS) popunjavaju se materijalnim sredstvima, koje koriste i tijekom redovnih poslova iz svojih vlastitih izvora.

Ostale pravne osobe i udruge građana od interesa za sustav civilne zaštite koriste opremu i sredstva vlastitih tvrtki te udruge, sukladno dobivenoj zadaći u civilnoj zaštiti.

Potrebna materijalno-tehnička sredstva osigurat će se i privremenim oduzimanjem pokretnine od pravnih osoba od interesa za sustav civilne zaštite te od obrtnika i poljoprivrednih gospodarstava na području Grada. Pri angažiranju radnih i specijalnih vozila te strojeva potrebno je angažirati vozače i rukovatelje navedenih sredstva.

### *3.6. Način i uvjeti za ostvarivanje materijalnih prava mobiliziranih pripadnika postrojbi i pravnih osoba*

Mobilizirani pripadnik postrojbe CZ za vrijeme sudjelovanja u aktivnostima u sustavu civilne zaštite na području Republike Hrvatske ima slijedeća prava koja se odnose na:

- naknadu po danu mobilizacije
- naknadu troškova prijevoza
- osiguranje smještaja i prehrane
- osiguranje od odgovornosti i/ili posljedica nesretnog slučaja

Mobilizirani pripadnik za vrijeme trajanja mobilizacije između 12 i 24 h ima pravo na naknadu u iznosu od 19,91 euro, a ako mobilizacija traje između 6 i 8 sati na pola iznosa.

Mobilizirani pripadnik će nadležnom tijelu podnijeti Zahtjev za naknadu za vrijeme trajanja mobilizacije i troškove prijevoza na propisanom obrascu ([prilog 22](#)).

Naknadu mobiliziranom pripadniku isplaćuje nadležno tijelo koje je izdalo nalog za mobilizaciju do 10 u tekućem mjesecu za dane iz prethodnog mjeseca.

Mobilizirani pripadnik koji je u radnom odnosu za vrijeme sudjelovanja u aktivnostima civilne zaštite ostvaruje sva prava iz radnog odnosa.

Nadležno tijelo, koje je izdalo nalog za mobilizaciju mobiliziranom pripadniku izdati će potvrdu o vremenu provedenom u aktivnostima civilne zaštite. ([prilog 23](#))

Poslodavac ostvaruje pravo na povrat plaće koju je isplatio mobiliziranom pripadniku za razdoblje mobilizacije. Poslodavac je dužan nadležnom tijelu podnijeti zahtjev za naknadu plaće u roku od 30 dana od dana demobilizacije. ([prilog 24](#))

Vlasnik ili korisnik pokretnine koja se privremeno oduzima, sukladno odredbama članka 30. stavaka 1. i 3. i članka 53. stavka 1. podstavka 2. Zakona o zaštiti i spašavanju, dužan je, odmah ili u vremenu naznačenom u pozivu, pokretninu staviti na raspolaganje tijelu koje je naložilo mobilizaciju.

Pokretnina se predaje u ispravnom stanju sa svim pripadajućim alatima, priborom i dodatnom opremom za namjensko korištenje pokretnine.

Radi upravljanja pokretninom koja se privremeno oduzima, s pokretninom se može mobilizirati i stručna posada ili rukovatelj pokretnine.

Osobe iz stavka 3. ovog članka imaju status mobiliziranih građana te sva prava i obveze utvrđene odredbama Zakona o zaštiti i spašavanju i posebnim propisima.

Vlasnik ili korisnik pokretnine ima pravo na naknadu za vrijeme privremenog oduzimanja pokretnine od trenutka privremenog oduzimanja pokretnine do dana prestanka mjere privremenog oduzimanja, koja se utvrđuje u visini:

1. za teretna vozila, vozila za prijevoz putnika u cestovnom prometu, plovila i radne strojeve: po važećim cijenama po satu angažiranja određenog tipa i vrste vozila ili stroja, koji se utvrđuje prema tržišnim uvjetima,
2. za osobna vozila: sukladno visini naknade po prijeđenom kilometru utvrđenoj prema posebnim propisima za korisnike, koji se financiraju iz sredstava državnog proračuna.

Prilikom oduzimanja pokretnine, djelatnik ili ovlaštena osoba nadležnog tijela koje je naložilo mobilizaciju, pregledat će pokretninu uz nazočnost vlasnika ili korisnika i sačiniti Zapisnik o privremenom oduzimanju pokretnine. ([prilog 25](#))

Nakon prestanka korištenja privremeno oduzete pokretnine, djelatnik ili ovlaštena osoba nadležnog tijela koje je naložilo mobilizaciju, uz nazočnost vlasnika ili korisnika, pregledat će pokretninu i sačiniti Zapisnik o povratu privremeno oduzete pokretnine. ([prilog 26](#))

### *3.7. Aktiviranje snaga hijerarhijski više razine sustava civilne zaštite*

U slučaju velike nesreće, isključivo u slučaju kada su prethodno upotrijebljene sve sposobnosti operativnih snaga sustava civilne zaštite i iskorišteni svi raspoloživi kapaciteti ili ako su oni nedostatni za učinkovitost spašavanja na gradskoj razini, upućuje se zahtjev županiji kojim traži pomoć.

Nakon provedenog postupka sagledavanja poduzetih operativnih aktivnosti, Stožer civilne zaštite donosi zaključak kojim se utvrđuje kako su upotrijebljene sve raspoložive snage i drugi kapaciteti sustava civilne zaštite ili kako su sve poduzete mjere i aktivnosti nedostatne, uzimajući u obzir sve prethodno formalno utvrđene potrebe za učinkovito spašavanje, te upućuje zahtjev kojim traži pomoć.

Načelnik stožera civilne zaštite, po pribavljenoj prethodnoj suglasnosti gradonačelnika, zahtjev šalje Županiji.

Stožer civilne zaštite Županije procjenjuje opravdanost zahtjeva te uz prethodnu suglasnost župana odobrava ili ne odobrava slanje pomoći.

Odgovor na zahtjev se mora dati u roku 3 sata od zaprimanja zahtjeva.

Kada Grad dobije pomoć Županije, obvezna je sa svojim operativnim snagama nastaviti s djelovanjem na sanaciji posljedica izvanrednog događaja.

Uz suglasnost gradonačelnika načelnik Stožera civilne zaštite može iznimno pomoć zatražiti i usmeno (neposredno osobnom komunikacijom, telefonski, radio vezom i na drugi raspoloživ način) o čemu se u dnevniku rada registrira službena zabilješka.

## 4. OPIS PODRUČJA ODGOVORNOSTI NOSITELJA IZRADE PLANA

### 4.1. Opis područja

Područje Grada Virovitice locirano je u zapadnom dijelu Virovitičko-podravске županije te prirodno-geografski gledano pripada prostoru Panonske megaregije, makroregiji Podravine i Slavonije. Gradski prostor se sastoji od dvije prostorno-funkcionalne cjeline: Podravске ravnice u sjevernom dijelu i blago uzdignute Bilogore u južnom dijelu.

Grafički prikaz 4: smještaj grada Virovitice u prostoru Virovitičko-podravске županije

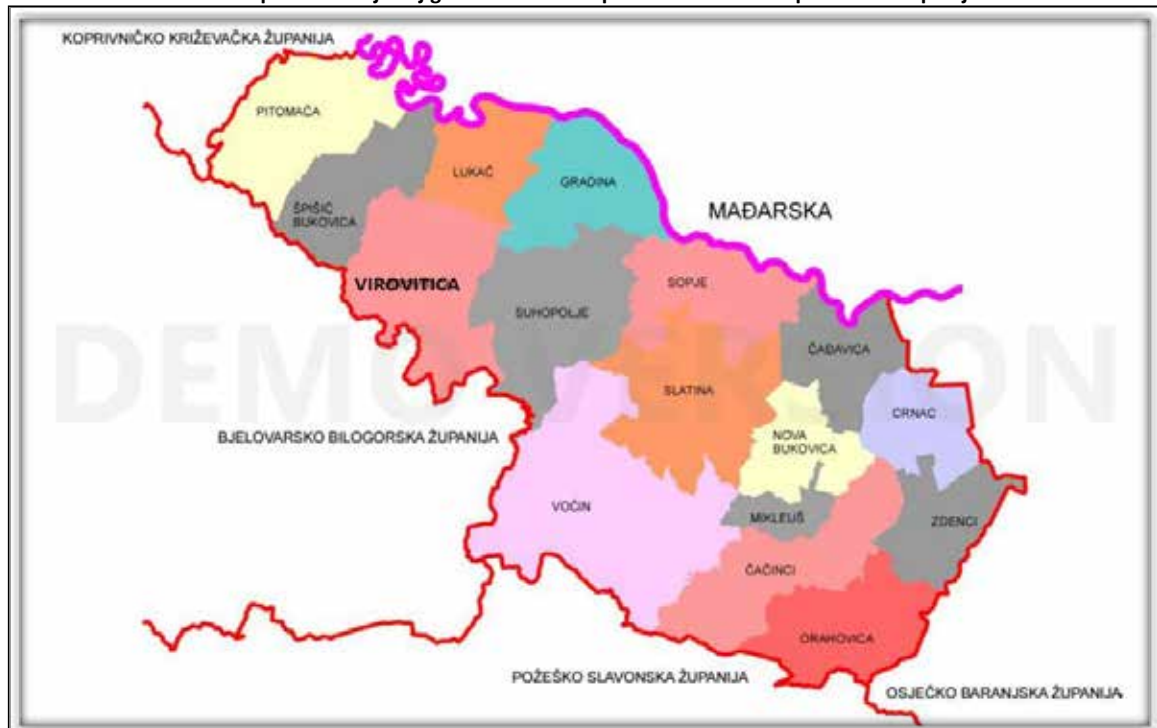

Izvor: PPU

#### 4.1.1. Ukupna površina područja

Grad Virovitica obuhvaća područje od 167,77 km<sup>2</sup>, odnosno 8,40% ukupne površine županije koja iznosi 2.022,03 km<sup>2</sup>. Prema površini Grad Virovitica je među većim JLS u županiji.

#### 4.1.2. Rijeke i jezera

Na prostoru grada Virovitice od vodnih površina zastupljeni su brojni vodotoci, državni i lokalni.

*Međudržavni vodotoci:*

- Ođenica (manjim dijelom polazi kroz Mađarsku), pritoka rijeke Drave, površine sliva 131,62 km<sup>2</sup>, u gornjem toku bujični vodotok. Slivom rijeke Ođenice upravlja VGI „Županijski kanal“

*Vodotoci I reda:*

- Ilova (granična rijeka za područje Grada i Županije!), pritoka Lonje, površine sliva u Županiji od 93.94 km<sup>2</sup>. Rijeka Ilova pripada u sliv rijeke Save s kojom upravlja VGI „Ilova – Pakra“ Daruvar.
- Brana- Čemernica, pritoka Županijskog kanala, površine sliva 67,77 km<sup>2</sup>, bujični vodotok velike snage. Ovim slivom upravlja VGI „Županijski kanal“;
- retencije Svinjčina i Razbojište. Obje retencije pripadaju slivu vodotoka Ođenice, s kojim upravlja VGI „Županijski kanal“. Sve navedene retencije spadaju u male brane, od kojih ne prijetite velike nesreće i katastrofe od poplavnih valova kod proboja njihovih brana.

*Vodotoci II reda:*

- Sliv rijeke Drave, s kojim upravlja VGI „Županijski kanal“, sa slijedećim podslivovima:
  - Kanal Brana-ogranak (prolazi kroz naselje Virovitica)
  - Bušetinski berak (prolazi kod naselja Korije)
  - Duga rijeka 1 (lijeva pritoka Ođenice – utiče kod Šarenih Mostova)
  - Kanal Đota-1 (lijeva pritoka Ođenice – prolazi kroz naselja Korija)
  - Kanal Đota-2 (pritoka Ođenice prolazi kroz naselje Virovitica – zapad)
  - Kanal Jelav (desna pritoka Ođenice – prolazi sjevernim dijelom naselja Virovitica)
  - Kanal Manteč (nizinski kanal – sjeverni dio naselja Virovitica oko Tvornice šećera Viro d.o.o.)
  - Kanal Napast (nizinski kanal –naselje Virovitica istočno od industrijskog kolosijeka)
  - Virbo (nizinski kanal –naselje Virovitica, pritoka Brane Ogranka)
- Sliv rijeke Save, s kojim upravlja VGI „Ilova – Pakra“ Daruvar:
  - Kipska, pritoka Ilove
  - Tomašica pritoka Ilove
  - Uskočka, pritoka Kruškove
  - Rakovac, pritoka Kruškove
  - Kruškova pritoka Ilove

*Vodotoci III reda:*

- Čemernica potok 2 (pritoka Brane)
- akumulacije i retencije:
  - Milanovac I zapremine<sup>1</sup> 21.400 m<sup>3</sup>
  - Milanovac II zapremine 11.400 m<sup>3</sup>
  - Svinjčina zapremine 2,400.000 m<sup>3</sup>
  - retencija Razbojište (Virovitički ribnjaci – prvih šest ribnjaka) sa stalnom akumulacijom vode od 380.000 m<sup>3</sup> i zapremine 903.000 m<sup>3</sup>

---

<sup>1</sup> kod nivoa 100 g.V.V.

#### *4.1.3. Ostale geografsko – klimatske karakteristike (reljef, hidrološki, geološki, pedološki i meteorološki pokazatelji)*

##### *Reljef*

Gradski prostor sastoji se od dvije reljefne cjeline: bilogorskog dijela na jugu sa izraženim reljefom stepenastog karaktera gdje nadmorske visine dosežu i do 250 m te ravničarskog dijela na sjeveru, koji nije viši od 115 m nad morem i predstavlja tipičan ravničarski kraj.

Geološki sastav i reljef pogoduju društveno-ekonomskom valoriziranju prostora te ne predstavljaju ograničavajući faktor razvoja. Naselja su locirana u ravničarskom dijelu grada i na blagim padinama Bilogore što osigurava neometano gospodarsko iskorištavanje i uređenje infrastrukture. Za daljnji razvoj područja grada potrebno je provesti optimalizaciju prostora po iskoristljivosti i namjeni, a pri tome vodeći računa o održavanju prirodne i ekološke ravnoteže.

##### *Hidrološki pokazatelji*

Prema regionalnoj hidrogeološkoj situaciji (Hidroprojekt-ING, Zagreb, studeni 1997.), može se zaključiti da gotovo cijelo područje Grada Virovitice leži na vodonosnim naslagama debljine koja mjestimično iznosi i 200 metara u sjevernim predjelima, a na području sjeverne terase sloj se istanjuje i zalazi u rubne dijelove Bilogore. To su u pravilu šljunčane naslage velike propusnosti, tako da je različita kvaliteta podzemne vode. Problem kvalitete podzemne vode je višestruk: prvi i najznačajniji je kvaliteta prirodne vode glede sadržaja željeza, mangana, fosilnog amonijaka i drugih sastojaka. Uzimajući u obzir navedeno, najpovoljnija kvaliteta podzemne vode je u terasastom području naselja Virovitica i Korija. Drugi problem je realna onečišćenost podzemnih voda uslijed hidrogeoloških uvjeta na postojećim lokalnim zahvatima, a u svezi s tim i treći problem koji se odnosi na očuvanje kvalitete podzemne vode i mjere restrikcije u korištenju prostora.

##### *Pedološka obilježja*

Tla su razvrstana u prostorne kategorije P1, P2, P3 i PŠ koje su namijenjene poljodjelskom dijelu razvrstavanja tala. Tla pokrivena šumom svrstali smo u šume koje imaju gospodarsku namjenu.

Prema kriterijima za bonitiranje zemljišta (Kovačević, 1983. i Kovačević i dr., 1987) najprije su razvrstani ovi prostori u bonitetne klase i potklase. To je urađeno na temelju vrijednosti boniteta tla, boniteta klime i boniteta reljefa.

Najbolja tla na području Grada Virovitice koja bi trebalo sačuvati isključivo za primarnu biljnu proizvodnju, a to je poljodjelstvo, su tla kartirane jedinice br. 8, 11 i 12, te hidromeliorirana tla drenažom kartiranih jedinica 15, 16, 17 i 18. spadaju u grupu osobito vrijednih obradivih tala P1 kategorije korištenja zemljišta. Zauzimaju ukupnu površinu u poljoprivredi od 3 801 ha, što čini 22.4 % u odnosu na ukupnu površinu grada.

Drugu kategoriju tala koja spadaju u skupinu vrijednih obradivih tala P2 kategorije korištenja zemljišta, čine tla kartiranih jedinica 1, 2, 4, 6 i 7. To su poljodjelska tla koja također moraju biti sačuvana isključivo za poljodjelstvo, a koja zauzimaju površinu u poljoprivredi od 1 686 ha ili 9.9 u odnosu na ukupnu površinu Grada Virovitica.

Treću kategoriju tala koja spadaju u skupinu ostalih obradivih tala P3 kategorije korištenja zemljišta, čine tla kartiranih jedinica 5, 9, 10 i 13. Potrebno je napomenuti da u okviru prostora ovih kartiranih jedinica nalazimo i tla nižih kategorija, ali kriteriji kartiranja ne omogućavaju njihovo izdvajanje. Ova kategorija korištenja zemljišta zauzima u poljoprivredi površinu od 1 482 ha što čini 8.7 % od ukupne površine grada.

Tla kartiranih jedinica broj 3 i 14, svrstana su u kategoriju ostalih poljoprivrednih i šumskih tala, šuma i šumskih zemljišta ili PŠ prostornu kategoriju korištenja zemljišta, a zauzimaju ukupnu površinu u poljoprivredi od 141 ha što predstavlja svega 0.8% poljoprivrednih tala.

Onaj dio tala koji je pokriven šumom treba izdvojiti u Š1 kategoriju korištenja budući da se na ovom području nalaze samo šume gospodarske namjene. Površine pod šumama iznose 6 965 ha.

Trajno oštećenje u smislu promjene namjene načina korištenja poljoprivrednog zemljišta i to prvenstveno za infrastrukturne namjene izgradnje naselja, saobraćajnica, ulica i slično, najčešći je vid trajnog gubitka tla. On predstavlja najteži vid oštećenja tala, a kvalitetnija tla istraživanog područja su jako „ugrožena“ postupcima nekontrolirane i neopravdane prenamjene.

Iz navedenog proizlazi da prostorni planovi trebaju voditi računa da se zaštiti tlo posebno P1 i P2 kategorije a donekle i P3 kategorije. Ako se javi potreba za gradnjom objekata u funkciji poljoprivredne proizvodnje (skladišta poljoprivrednih proizvoda i slično) istu treba usmjeravati na P3 i PŠ prostornu kategoriju zemljišta.

### *Klima*

Klimatske osobine ovog područja mogu se okarakterizirati kao svježa klima kontinentalnog tipa. Prosječna godišnja temperatura na području grada iznosi 10°C. U godišnjem hodu temperature zraka rastu te u srpnju i kolovozu dosežu maksimum, pa nakon toga opadaju sve do siječnja.

Za klimu ovog područja je karakteristično da nema suhog razdoblja tijekom godine i oborine su raspoređene na cijelu godinu. Ukupna godišnja količina oborina iznosi 808 mm, a u godišnjem hodu padalina izdvajaju se dva maksimuma, primarni u lipnju i sekundarni u studenom. Minimum padalina javlja se u kasno ljeto, početak jeseni i u toku zime.

## 4.1.4. Karta potresnih područja

Grafički prikaz 5: Seizmološka karta horizontalnih akceleracija u povratnom razdoblju 475 godina

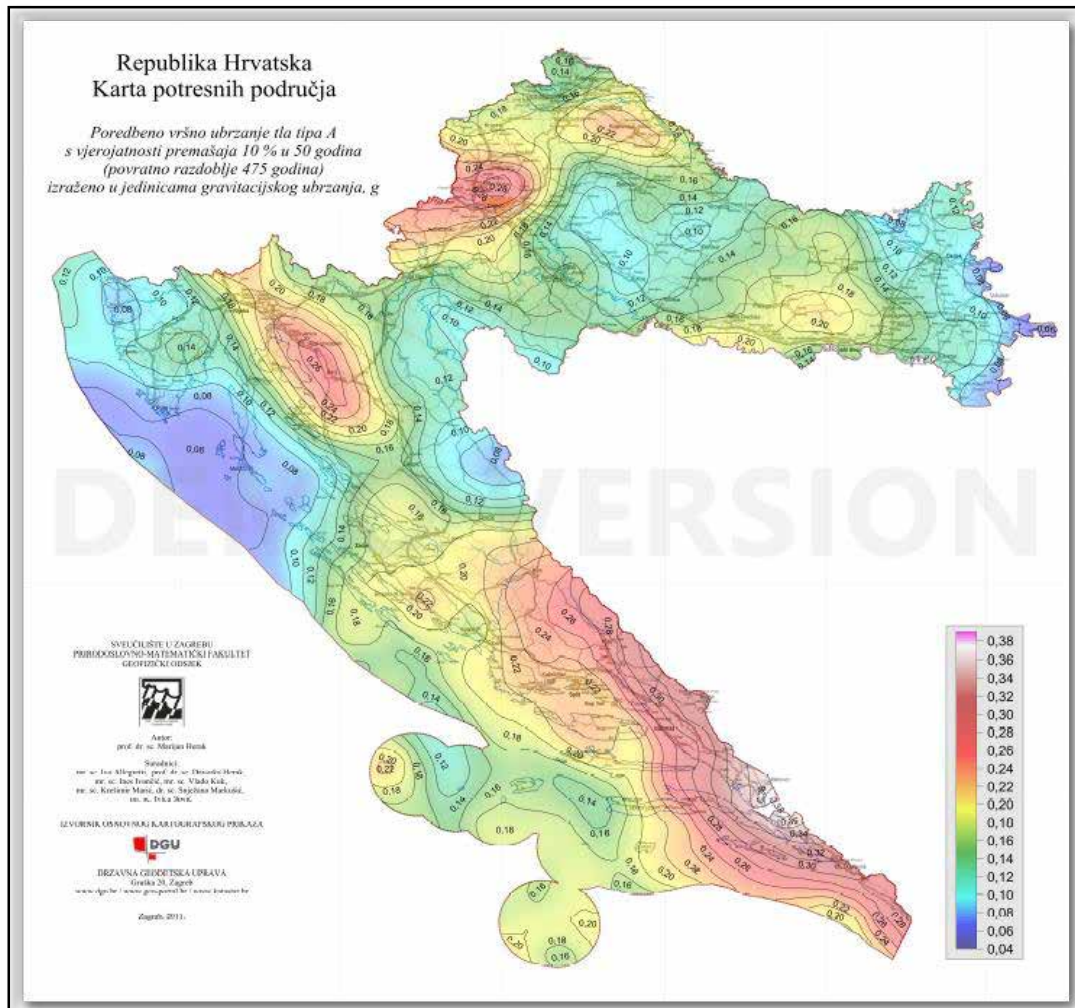

Izvor: Seizmološka služba – Geofizički zavod PMF-a, Zagreb

Najnovija podjela se oslanja na podnošenje horizontalne akceleracije, pa se za područje Grada zahtjeva podnošenje akceleracije od 0,10 g (jedinica gravitacijskog ubrzanja).

## 4.2. Stanovništvo

Stanovništvo grada živi u deset naselja.

**Tablica 2: Popis naseljenih mjesta sa brojem stanovnika**

	<i>Naselje</i>	<i>Broj stanovnika</i>
1.	Čemernica	645
2.	Golo Brdo	303
3	Jasenaš	53
4	Korija	648
5	Milanovac	1.515
6	Podgorje	737
7	Rezovac	1.146
8	Rezovačke Krčevine	295
9	Sveti Đurađ	474
10	Virovitica	13.486
<b>UKUPNO:</b>		<b>19.302</b>

Izvor: Državni zavod za statistiku, Popis stanovništva 2021.

### 4.2.1. Broj i kategorije osoba s invaliditetom posebnim potrebama (ranjive skupine)

U Virovitičko-podravskoj županiji, po stanju na dan 16.9.2024., živi 13.349 osoba s invaliditetom od čega je 7.579 muškog spola (56,8%) i 5.770 ženskog spola (43,2%) te na taj način osobe s invaliditetom čine 19,3% ukupnog stanovništva Virovitičko-podravške županije. Najveći broj osoba s invaliditetom, njih 6.152 (46,1%), su u dobnoj skupini 20 – 64 godina. Uočava se da je invaliditet prisutan u svim dobnim skupinama, a u udjelu od 10,3% prisutan je i u dječjoj dobi, 0 - 19 godina. Ako se razmotri koliki je udio osoba s invaliditetom u ukupnom stanovništvu županije, prema navedenim dobnim skupinama, dolazimo do podatka da je Virovitičko-podravska županija iznad prosjeka RH za radno-aktivnu dobnu skupinu, dobnu skupinu 65+ i za ukupnu prevalenciju te da ima ispod prosjeka prevalenciju u dječjoj dobi.

**Tablica 3: Prikaz udjela osoba s invaliditetom u ukupnom stanovništvu Virovitičko-podravške županije – prevalencija invaliditeta na 1.000 stanovnika**

Grad	Broj osoba	%od ukupnog broja stanovništva sa invaliditetom	Prevalencija /1.000 stanovnika
Virovitica	3.499	26,2	50

Izvor: Hrvatski zavod za javno zdravstvo, Izvješće o osobama s invaliditetom u Republici Hrvatskoj, 2024.

Plan djelovanja civilne zaštite  
Grad Virovitica

Tablica 4: Prikaz broja osoba s invaliditetom prema spolu, dobnim skupinama

Grad	Dobne skupine					
	0-19		20-64		65+	
	m	ž	m	ž	m	ž
Virovitica	226	149	956	648	790	730

Izvor: Hrvatski zavod za javno zdravstvo, Izvješće o osobama s invaliditetom u Republici Hrvatskoj, 2024.

## 4.3. Materijalna i kulturna dobra te okoliš

Sukladno Upisniku zaštićenih dijelova prirode Ministarstvo zaštite okoliša i prostornog uređenja na području Grada Virovitice nema posebno zaštićenih područja sukladno Zakonu o zaštiti prirode.

Tablica 5: Pregled zaštićenih nepokretnih kulturnih dobara

Rbr	Registarski broj	Naziv kulturnog dobra ↕	Adresa	Vrsta kulturnog dobra ↗	Pravni status
1	Z-7676	Arheološka zona grada Virovitice	Virovitica	Arheologija	Zaštićeno kulturno dobro
2	ROS-666	Arheološka zona Volki cimet	Jesenaš	Arheologija	Zaštićeno kulturno dobro
3	Z-5504	Arheološko nalazište Dola	Virovitica	Arheologija	Zaštićeno kulturno dobro
4	Z-5780	Arheološka zona Kiškorija sjever	Virovitica	Arheologija	Zaštićeno kulturno dobro
5	Z-5682	Arheološko nalazište Kiškorija jug	Virovitica	Arheologija	Zaštićeno kulturno dobro
6	Z-5681	Arheološko nalazište Batalje	Virovitica	Arheologija	Zaštićeno kulturno dobro
7	Z-5775	Arheološko nalazište Brekinja	Virovitica	Arheologija	Zaštićeno kulturno dobro
8	Z-5776	Arheološko nalazište Korja	Virovitica	Arheologija	Zaštićeno kulturno dobro
9	Z-5895	Arheološko nalazište Durad istok	Virovitica	Arheologija	Zaštićeno kulturno dobro
10	Z-5851	Arheološka zona Durad zapad	Virovitica	Arheologija	Zaštićeno kulturno dobro
11	Z-7762	Arheološko nalazište Petrovec	Virovitica	Arheologija	Zaštićeno kulturno dobro
12	Z-2799	Kulturno-povijesna cjelina grada Virovitice	Virovitica	Kulturnopovijesna cjelina	Zaštićeno kulturno dobro
13	ROS-0400-1973	Partizanska spomen šuma	Jesenaš	Kulturnopovijesna cjelina	Zaštićeno kulturno dobro
14	Z-0938	Kompleks povijesnih industrijskih građevina u Antunovcu	Virovitica	Kulturnopovijesna cjelina	Zaštićeno kulturno dobro
15	Z-4089	Palata Pojačević	Virovitica	Nepokretna pojedinačna	Zaštićeno kulturno dobro
16	Z-3347	Židovsko groblje	Virovitica	Nepokretna pojedinačna	Zaštićeno kulturno dobro
17	ROS-0417-1973	Kuća pokrivena stacion	Virovitica	Nepokretna pojedinačna	Zaštićeno kulturno dobro
18	Z-381	Dvoran Pejačević	Virovitica	Nepokretna pojedinačna	Zaštićeno kulturno dobro
19	Z-382	Zgrada stare apoteke	Virovitica	Nepokretna pojedinačna	Zaštićeno kulturno dobro
20	Z-383	Samoostan i samostanska crkva sv. Roka	Virovitica	Nepokretna pojedinačna	Zaštićeno kulturno dobro
21	Z-2678	Spomen kosturnica sa skulptarom borca na gradskom groblju	Virovitica	Nepokretna pojedinačna	Zaštićeno kulturno dobro
22	Z-7005	Uglovnica Prve hrvatske štedionice	Virovitica, Virovitica	Nepokretna pojedinačna	Zaštićeno kulturno dobro
23	Z-5642	Cjelina arhivskih fondova i zbirki u posjedu Državnog arhiva u Virovitici	Virovitica	Pokretna zbirka	Zaštićeno kulturno dobro

Izvor: Ministarstvo kulture RH, 2024

## 4.4. Poljoprivredne i šumske površine

Zone poljoprivredne proizvodnje određene su prvenstveno geografskim smještajem, jer su u višim predjelima prvenstveno zastupljene šumske površine, a u nižim predjelima poljoprivredne površine. Namjena površina u poljoprivredne svrhe Planom je postavljena tako da se u osnovi definiraju dva tipa površina: poljoprivredne površine veće vrijednosti (pogodnosti) za poljoprivrednu proizvodnju i ostale poljoprivredne površine.

Plan djelovanja civilne zaštite  
Grad Virovitica

Tablica 6: Pregled poljoprivrednih površina

R.B.	Naziv površine	Oznaka	Ukupno ha	% od površine Grada	ha/ stan
1	Poljoprivredne površine ukupno	<b>P</b>	7603,21	44,70	0,33
2	- osobito vrijedno obrad. tlo	<b>P1</b>	4104,48	24,13	0,18
3	- obradivo tlo	<b>P2</b>	1823,70	10,72	0,08
4	- ostala obradiva tla	<b>P3</b>	1510,26	8,88	0,07
5	- poljoprivredno/šumska tla	<b>PŠ</b>	164,77	0,97	0,01

Izvor podataka: Prostorni plan Grada Virovitice

## 4.5. Broj industrijskih i drugih gospodarskih objekata i područja postrojenja, tehnološke karakteristike postrojenja s opasnim tvarima

Tablica 7: Pregled pravnih osoba koje se bave proizvodnjom, skladištenjem, prijevozom i prodajom opasnih tvari

Naziv operatera	Naziv područja postrojenja	Adresa
BUTAN PLIN društvo s ograničenom odgovornošću za trgovinu nafte i naftnim derivatima na veliko i na malo	Virovitica	Bilogorska 24, 33000 VIROVITICA
Coral Croatia d.o.o. za trgovinu naftnim derivatima i plinovima	Shell Bs Virovitica	Vinkovačka cesta 10, 33000 VIROVITICA
ČAZMATRANS PROMET društvo s ograničenom odgovornošću za prijevoze i usluge	PJ 309 VIROVITICA	Matije Gupca 63, 33000 VIROVITICA
INA-INDUSTRIJA NAFTE, d.d.	MPM Virovitica Strossmayerova	Ulica Josipa Jurja Strossmayera 246, 33000 VIROVITICA
INA-INDUSTRIJA NAFTE, d.d.	MPM Virovitica-Radićeva	Stjepana Radića 96, 33000 VIROVITICA
KTC proizvodnja, trgovina, usluge i turistička agencija, d.d.	Benzinska postaja br. 4A	Vukovarska 3, 33000 VIROVITICA
PETROL društvo s ograničenom odgovornošću za trgovinu i prijevoz nafte i naftnih derivata	BP Korija	Ulica Nazorova cesta 281, 33000 VIROVITICA
PETROL društvo s ograničenom odgovornošću za trgovinu i prijevoz nafte i naftnih derivata	BS Virovitica	Stjepana Radića 105, 33000 VIROVITICA
VIRKOM - društvo s ograničenom odgovornošću za javnu vodoopskrbu, odvodnju i pročišćavanje otpadnih voda	Vodocrpilište Bikana	Kralja Petra Krešimira IV 30, 33000 VIROVITICA

Izvor: Procjena rizika od velikih nesreća, Grad Virovitica

Plan djelovanja civilne zaštite  
Grad Virovitica

#### 4.6. Stambeni, poslovni, sportski, vjerski i kulturni objekti u kojima može biti ugrožen velik broj ljudi

Tablica 8: Pregled objekata u kojima boravi više ljudi

Redni broj	Naziv građevine i lokacija	Broj osoba koji može boraviti u prostorijama
1.	Kazalište Virovitica, Trg Ljudevita Patačića 2, Virovitica	300
2.	Hotel Šulentić, 30. svibnja 100, Milanovac	200
3.	Hotel Šulentić, Milanovac bb, Milanovac	60
4.	MOZART, Bilogorska 20A, Virovitica	40
5.	Dječje jaslice, Pejačevićeva 1, Virovitica	390
6.	Dječji vrtić Cvrčak, Trg Dr. Ante Starčevića 3, Virovitica	116
7.	Opća bolnica Virovitica, Ljudevita Gaja 21, Virovitica	400
8.	Osnovna škola Ivane Brlić Mažuranić, Tina Ujevića 18, Virovitica	500
9.	Gimnazija Petra Preradovića, Trg bana Josipa Jelačića 16, Virovitica	520
10.	Visoka škola za menadžment u turizmu i informatici u Virovitici, Ljudevita Patačića 3, Virovitica	320
11.	Tehnička škola, Zbora narodne garde 29, Virovitica, Tehnička i industrijska obrtnička škola	530
12.	FONEM d.o.o., Alojzija Stepinca 6, Virovitica (škola stranih jezika)	50
13.	Osnovna glazbena škola Jan Vlašimsky, Antuna Mihanovića 21, Virovitica	80
14.	Osnovna škola Vladimir Nazor, Tomaša Masaryka 25, Virovitica	400
15.	Jehovini svjedoci, Ivana Gorana Kovačića 5, Virovitica	40
16.	Strukovna škola Virovitica, Vukovarska cesta, Virovitica	350
17.	Katolička crkva Sv. Roka, Zvonimirov trg 8, Virovitica	500
18.	Kršćanska adventistička crkva, Ivana Kapistrana 13, Virovitica	50
19.	Franjevački samostan, Zvonimirov trg 8, Virovitica	50
20.	Dom hrvatske vojske, Matije Gupca 6, Virovitica - Kino dvorana - Restoran	300 100
21.	Dobrovoljno vatrogasno društvo Virovitica, Vinkovačka cesta 14, Virovitica	80
22.	Društveni dom Milanovac	100
23.	TVIN d.d. Virovitica - Restoran	200
24.	Učenički dom Virovitica, Tomaša Masaryka 23, Virovitica	130
25.	Katolička klasična gimnazija s pravom javnosti, Virovitica	120

#### 4.7. Kapaciteti i drugi objekti za sklanjanje

Grad Virovitica posjeduje jedno sklonište. Podatci o skloništu dani su u narednoj tabeli.

Tablica 9: Osnovni podatci o skloništu

Vrsta	Kapacitet (br. osoba)	Lokacija	Vlasnik	Stanje upotrebljivosti	Voditelj skloništa
Osnovne zaštite	100	Trg kralja Tomislava 6	Grad Virovitica	Upotrebljivo	Određen odlukom gradonačelnika Klasa: 810-01/12-01/05, URBROJ: 2189/01-10/3-12-3 od 11.12.2012.

Izvor: Grad Virovitica

**4.8. Kapaciteti za zbrinjavanje (smještajni i za pripremu hrane)**

U slučajevima većih elementarnih nepogoda na području Grada Virovitice postoje objekti u kojima bi se mogao smjestiti veći broj osoba i organizirati privremeni smještaj i priprema hrane.

**Tablica 10: Smještajni kapaciteti i kapaciteti za pripremu hrane**

Objekt	Broj osoba koje je moguće smjestiti	Mogućnost pripreme hrane( br. obroka)
Osnovna škola „I. B. Mažuranić“	400	500
Osnovna škola „Vladimir Nazor“	30	500
Centar za odgoj obrazovanje i rehabilitaciju	10	100
Dječji vrtić Cvrčak	250	500
Učenički dom Virovitica	-	360
Strukovna škola	-	80/150
Tehnička škola	270	-
Hotel Šulentić, Milanovac	250	250

Izvor: Grad Virovitica

**4.9. Zdravstveni kapaciteti (javni i privatni)**

Poslove javnog zdravstva na području provodi Zavod za javno zdravstvo Virovitičko podravske županije “sveti Rok“. Na području djeluje Dom zdravlja VPŽ te Zavod za hitnu medicinu VPŽ.

Socijalna skrb, djelom se ostvaruje kroz Centar za socijalnu, a djelom kroz Socijalni program Grada preko Jedinstvenog upravnog odjela.

**4.10. Prometno-tehnološka infrastruktura**

Mrežu cesta na području Grada Virovitice čine dvije državne te više županijskih i lokalnih cesta. Državne ceste omogućuju temeljnu povezanost glavnih žarišta razvitka i svih prostora Hrvatske te povezanost sa susjednim zemljama i Europom. Županijske ceste imaju ulogu povezivanja gradova, središta općina i većih naselja na području županije, dok lokalne ceste povezuju naselja na području grada.

Najvažniji prometni pravci na području grada su državna cesta D-2 Varaždin –Osijek i državna cesta D-5 Okučani – Virovitica – Terezino Polje – Barcs.

**Tablica 11: Pregled cesta na području grada Virovitice**

Broj ceste	Opis ceste	Duljina(km)
<b>Državne ceste</b>		
<b>D 2</b>	GP Dubrava Križovljanska (granica R.Slovenije) - Varaždin - Virovitica - Našice - Osijek - Vukovar - GP Ilok (granica sa Srbijom) : dionica u području Grada Virovitica	
<b>D5</b>	Okučani – Virovitica – Terezino Polje – Barcs : dionica u području Grada Virovitica	
<b>Županijske ceste</b>		
Ž 4020	Golo brdo – Sveti Đurađ- D5	4,8
Ž 4021	Virovitica (D5)– Milanovac	1,8

Plan djelovanja civilne zaštite  
Grad Virovitica

Ž 4022	Virovitica (D5)– Rezovac – Pčelić	5,1
Ž 4023	Rezovac (Ž-4022) –R. Krčevine	3,1
Ukupno županijske ceste		14,8
<b>Lokalne ceste</b>		
L 40018	Lokalna cesta Ž-4008 – Korija (D2)	3,4
L 40020	Lokalna cesta Požari – Virovitica (D2)	2,9
L 40021	Virovitica(D2) – Podgorje (Ž-4020)	2,9
L 40027	Lokalna cesta Milanovac(Ž-4021) –Jasenaš – D34	11,2
L 40029	Lokalna cesta D5 – Ribnjaci	4,2
Ukupno lokalne ceste		15,2 ( od toga 4,2 makadam!)

Grafički prikaz 6: Pregled cestovne mreže na području Grada



Izvor: Geoportal javnih cesta

Organizacija željezničkog prometa ovdje se odvija na Prometno-transportnom području (PTP) Virovitica, kao jednoj od organizacijskih jedinica javnog poduzeća Hrvatske željeznice (HŽ).

Propisima o kategorizaciji pruga u sustavu HŽ, ovisno o obujmu prometa i značajkama za unutarnji i međunarodni promet, pruge se dijele u tri kategorije:

- magistralne pruge (glavne i pomoćne)
- željezničke pruge I. reda
- željezničke pruge II. Reda

Plan djelovanja civilne zaštite  
Grad Virovitica

Pruga najviše kategorije na ovom području je dionica tzv. "Podravske magistrale", koja pripada skupini glavnih pruga I. reda i vrlo je značajna za područje čitave Podravine. U nadležnosti PTP-a Virovitica je samo dio ove pruge I. reda (ukupno 74,1 km): dionica Virovitica – Osijek u dužini od 52,7 km (do Orahovice) i dionica Virovitica – Koprivnica u dužini od 21,4 km (do Pitomače). Ovo je jednokolosječna pruga, dopuštenog osovinskog pritiska do 20 t i prometne brzine od 100 km.

Grafički prikaz 7: Pregled željezničke infrastrukture

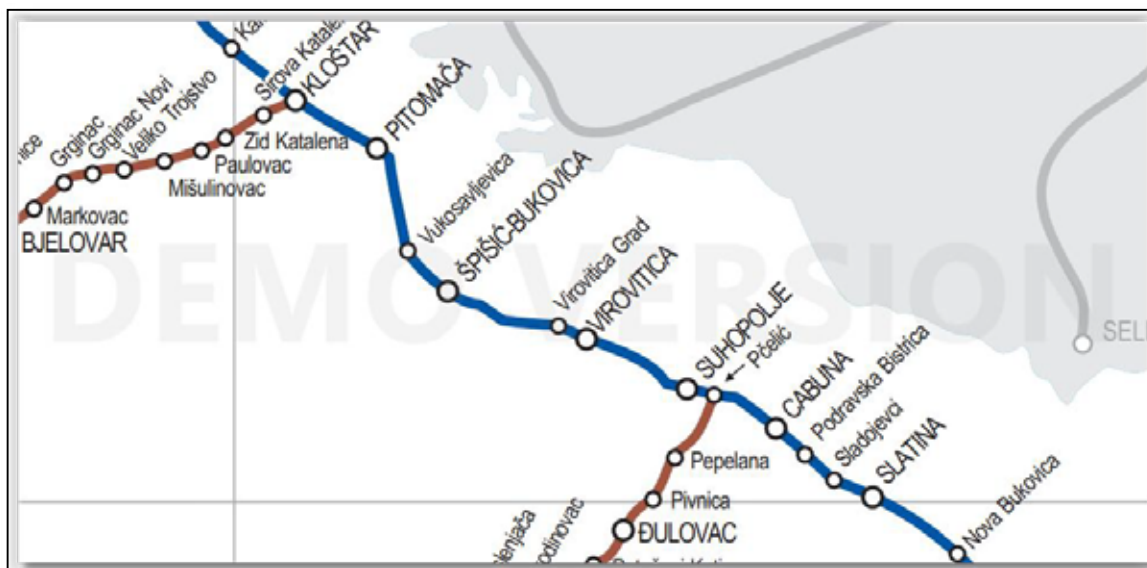

#### 4.11. Vodoopskrbni objekti

Snabdijevanje pitkom vodom vrši se sa vodocrpilišta „Bikana“ u Virovitici preko tvrtke „Virkom“ d.o.o. Virovitica. Vodoopskrbom su obuhvaćena naselja Virovitica, Milanovac, Rezovac, Sveti Đuraj, Podgorje, Golo Brdo, Čemernica, Korija i Jasenaš.

Grafički prikaz 8: Vodoopskrbni objekti

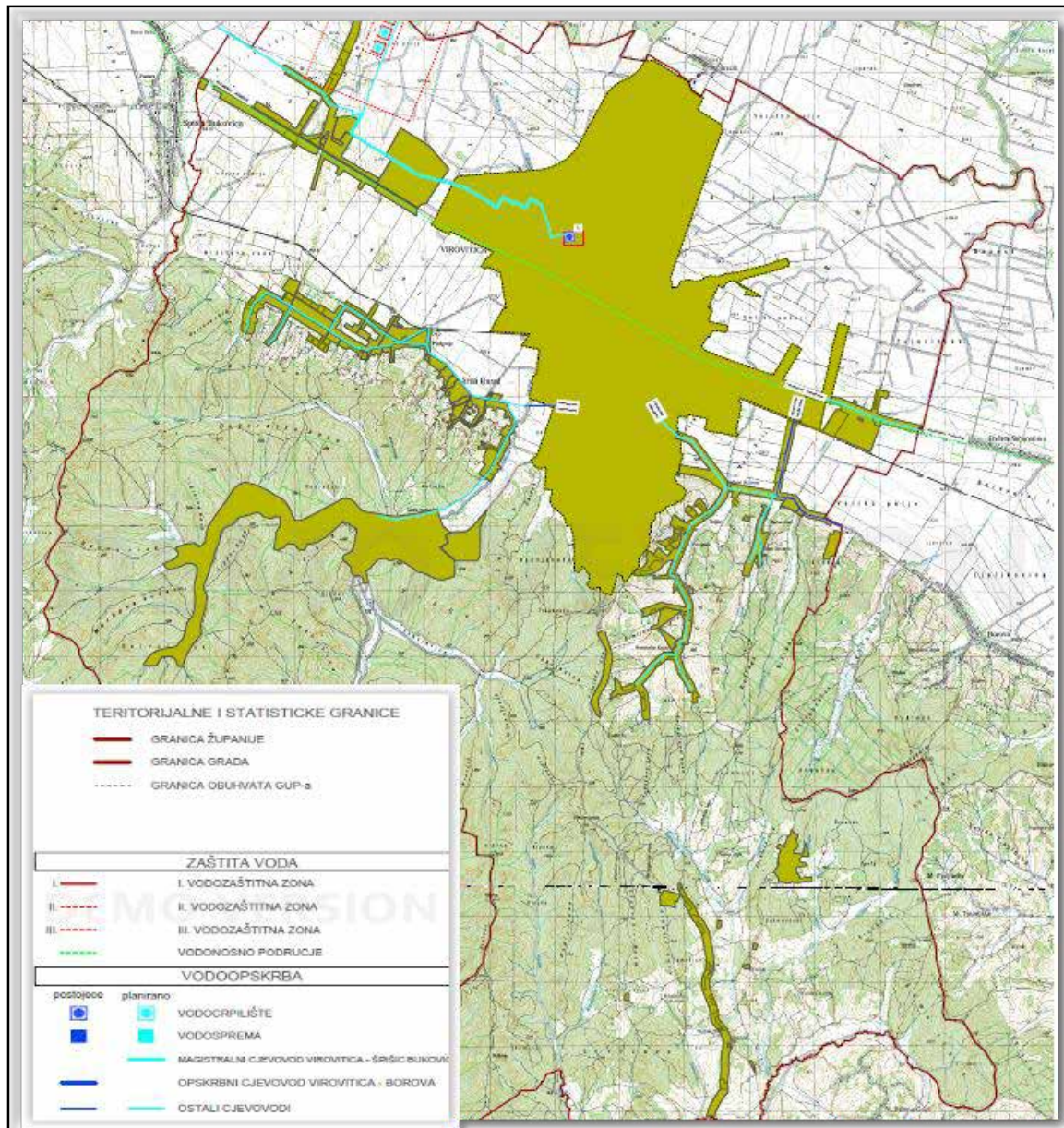

Izvor: PPU Grada Virovitice

#### 4.12. Dalekovodi i transformatorske stanice

Opskrba područja Grada Virovitice električnom energijom vrši se elektroenergetskim objektima u vlasništvu HEP-a, distribucijskog područja DP "ELEKTRA" Virovitica. Čitavo područje grada dobro je pokriveno elektroenergetskom mrežom čiji kapaciteti u potpunosti zadovoljavaju potrebe potrošača. Osim Grada Virovitice, područje djelovanja DP Virovitice obuhvaća i općine Gradina, Lukač, Suhopolje i Špišić – Bukovica.

Elektroenergetska mreža na području Grada Virovitice sadrži sljedeće objekte:

- 
- Trafostanica 110/35/10 kV
  - Zračni 110 kV dalekovodi: Slatina – Virovitica i Daruvar – Virovitica
  - četiri trafostanice 35/10 kV
  - Zračni 35 kV dalekovodi: Koprivnica – Virovitica i Virovitica – 35/10 kV trafostanice
  - Kabelski 35 kV dalekovod Virovitica – 35/10 kV trafostanice
  - Zračni i kabelski 10 kV dalekovodi
  - Trafostanice 10/0.4 kV

Distribucija električne energije unutar gradskog područja provodi se preko dalekovoda 10 kV. U naseljima su izvedene transformatorske stanice 10/0.4 kV od kojih se vodi niskonaponski razvod do potrošača. Distributer električne energije je HEP - Operator distribucijskog sustava d.o.o. DP „Elektra“ Virovitica.

Grafički prikaz 9: Elektroenergetska mreža

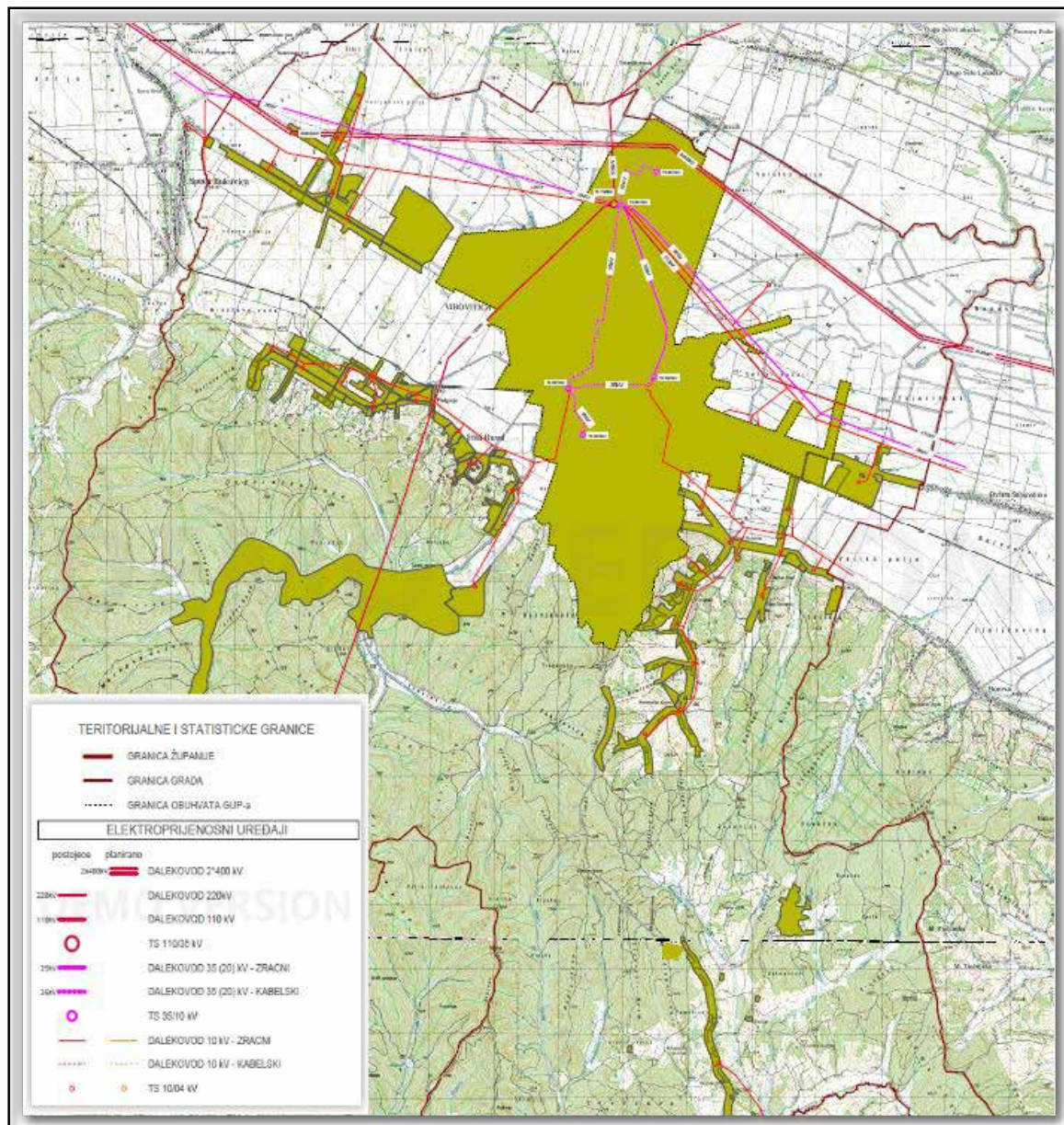

#### 4.13. Telekomunikacijski sustavi

Na području Virovitičko-podravske županije djeluje HT d.d., najveći davatelj telekomunikacijskih usluga. Dvema AXE centralama smještenim u Virovitici i Slatini obavlja se telekomunikacijski promet za cijelu Županiju. U Gradu Virovitici instalirana je digitalna telefonska centrala tipa AXE 10 koja je dvostrano povezana sa MC/TC (Međunarodna centrala/Tranzitna centrala) Đakovo i TC Osijek u svrhu obavljanja međuzupanijskog i međunarodnog telekomunikacijskog prometa. Time je svim naseljima koja obuhvaća centrala omogućeno povezivanje sa svjetskim sustavom telekomunikacija. Također, telekomunikacijska mreža svojim kapacitetima u potpunosti zadovoljava potrebe korisnika.

Grafički prikaz 10: Telekomunikacijski sustavi

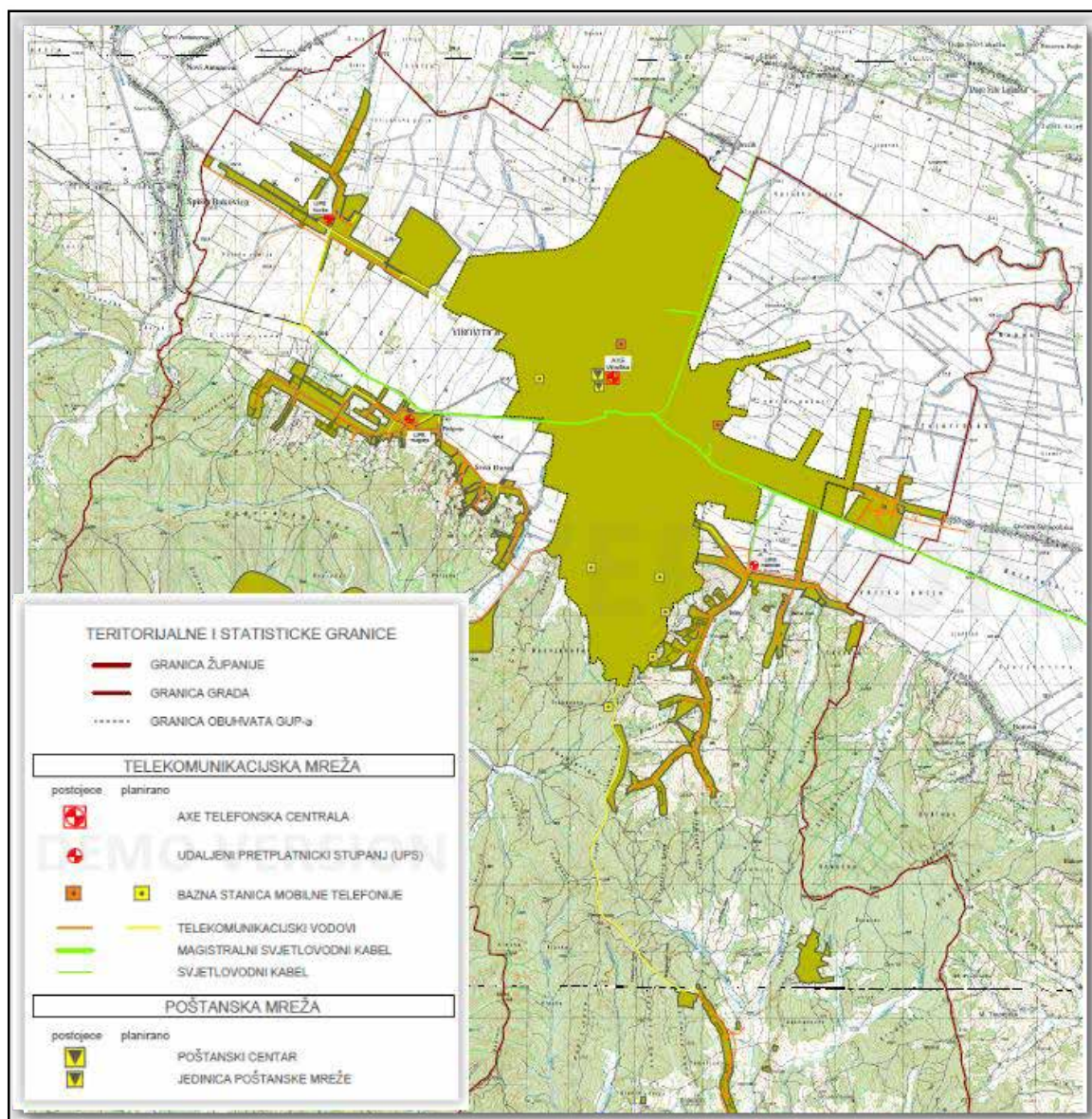

Izvor: PPU Grada Virovitice

#### 4.14. Hidrotehnički sustavi

Vodnim građevinama koje služe za zaštitu od štetnog djelovanja vode i odvodnju oborinskih voda, upravljaju Hrvatske vode, pravna osoba za obavljanje poslova upravljanja vodama.

Najveći dio Grada Virovitice pripada slivu Drave i Dunava, koje se nalazi pod slivnim područjem Vodnogospodarske ispostave "Županijski kanal" Virovitica, dok manji dio pripada slivu Save, slivnom području Vodnogospodarske ispostave "Ilova – Pakra" Daruvar.

Oborinske vode prihvaćaju se otvorenim kanalima uz prometnice i melioracijskim kanalima, i vode do najbližeg recipijenta – melioracijskog kanala višeg reda ili vodotoka, a pročišćene otpadne vode iz uređaja za pročišćavanje koji se nalazi u sklopu Tvornice šećera "Viro" Virovitica ispuštaju se u kanal Manteč. Najznačajniji vodotoci – kanali I reda koji prolaze kroz područje Grada Virovitice su Ođenica i Brana, te kanali II reda Brana-ogranak, Bušetinski berek, Duga rijeka, Đota-1, Đota-2, Jelav, Manteč, Napast, Stara Čemernica i Virbo. U brdskom dijelu nalaze se tri "suhe" retencije Milanovac I zapremine 21.400 m<sup>3</sup> kod nivoa 100 g.V.V., Milanovac II zapremine 11.400 m<sup>3</sup> kod nivoa 100 g.V.V. i Svinjčina zapremine 2.400.000 m<sup>3</sup> kod nivoa 100 g.V.V., te retencija Razbojište (Virovitički ribnjaci – prvih šest ribnjaka) sa stalnom akumulacijom vode od 380.000 m<sup>3</sup> i zapremine 903.000 m<sup>3</sup> kod nivoa 100 g.V.V.

Sve retencije se ubrajaju u male brane visine do 10,0 metara. Poplave od pritoka rijeke Drave na području grada riješava se kompleksnim zahvatima na slivu, prije svega radovima na zaštiti od štetnog djelovanja erozijskih procesa i bujica, radovima na regulaciji vodotoka i uređenjem glavnog odvodnika.

#### *4.15. Plinovodi, naftovodi*

Na području Grada izvedeni su slijedeći plinovodi:

- Magistralni plinovod Virovitica – Kutina profila 20";
- Regionalni plinovod Suhopolje – Virovitica Ø 10"

Transport plina ovim plinovodima provodi se pod visokim tlakom 25-32 bar-a.

Područjem Grada ne polaze naftovodi.

**5. GRAFIČKI DIO**

<b>POPIS GRAFIČKIH PRILOGA</b>	
Grafički prilog 1	Vodoopskrbni objekti
Grafički prilog 2	Elektroenergetska mreža
Grafički prilog 3	Telekomunikacijski sustavi
Grafički prilog 4	Pregled cestovne mreže na području Grada
Grafički prilog 5	Karta, razmještaj gotovih operativnih snaga CZ, mobilizacijska zborništa
Grafički prilog 6	Karta, mjesta okupljanja i pravci evakuacije
Grafički prilog 7	Karta, objekti za sklanjanje i zbrinjavanje stanovništva, razmještaj sirena za uzbunjivanje
Grafički prilog 8	Karta, gospodarski subjekti, korisnici opasnih tvari, lokacije za ukop ljudi, lokacije za odlaganje građevinskog otpada.
Grafički prilog 9	Poplava, karta vjerojatnosti plavljenja

## 6. POSTUPANJE OPERATIVNIH SNAGA SUSTAVA CIVILNE ZAŠTITE U OTKLANJANJU POSLJEDICA UGROZA IZ VLASTITE PROCJENE RIZIKA

### 6.1. Razrada mjera civilne zaštite iz državnog plana

#### 6.1.1. Poplave izazvane izlivanjem kopnenih vodenih tijela

##### 6.1.1.1. Mjere i aktivnosti civilne zaštite za poplave izazvane izlivanjem kopnenih vodenih tijela

#### RANO UPOZORAVANJE

Tablica 12: Pregled nositelja i korisnika aktivnosti ranog upozoravanja u slučaju poplava izazvanih izlivanjem kopnenih vodenih tijela

Nositelj	Izvor	Mjere i aktivnosti civilne zaštite	Korisnici	Napomena
Hrvatske vode	- Hrvatske vode - DHMZ - HEP - očevici	- mjerenje protoka na vodotocima te stanja podzemnih voda, izdavanje hidroloških ekspertiza i prognoza - sustavno prognoziranje vodostaja i protoka koje provode DHMZ i Hrvatske vode - upozoravanje o oborinama: bujične poplave, prijetnja od poplave uslijed rušenja ili proboja zaštitnih vodnih građevina koje provode DHMZ i Hrvatske vode - dostavljanje podataka o posljedicama poplave	- HVZ - inspekcije DIRH - mediji i društvene mreže - MUP RCZ - MORH/OSRH - Operativno komunikacijski centar MUP - pravne osobe od interesa za SCZ - stanovništvo ugroženih područja RH i susjedne države u smjeru kretanja vodnog vala - Hrvatske vode, DHMZ, HEP, očevici, tijela državne uprave, jedinice lokalne i područne (regionalne) samouprave prema Državnom planu obrane od poplava - VRH - žurne službe	- upozoravanje na poplave je moguće provesti pravovremeno za većinu vodotokova - DHMZ izrađuje hidrološke prognoze kojima se upozorava na mogućnost riječnih poplava, kao i bujičnih poplava, jer ima pristup prognostičkom sustavu za prognozu bujičnih poplava FFGS (Flash Flood Guidance System) i europskom hidrološkom prognostičkom sustavu

Plan djelovanja civilne zaštite  
Grad Virovitica

				<p>EFAS (European Flood Awareness System)</p> <ul style="list-style-type: none"><li>- koriste se podaci mjerne hidrološke mreže DHMZ i Hrvatskih voda, te podaci koji se dobivaju međunarodnom razmjenom i na druge načine</li><li>- DHMZ također sudjeluje u mjerenju protoka „in situ“ radi dobivanja kritičnih podataka u realnom vremenu u tijeku izvanrednog događaja</li><li>- mjere i snage utvrđene su planovima obrane od poplava, planovima djelovanja CZ JLP(R)S, kao i obveze iz Zakona o sustavu civilne zaštite i Zakona o vodama</li><li>- HVZ je nadležan za rano upozoravanje vatrogasnih postrojbi</li></ul>
--	--	--	--	--

## PRIPRAVNOST

Tablica 13: Pregled nositelja, sudionika i postupaka pripravnosti u slučaju poplava izazvanih izlivanjem kopnenih vodenih tijela

Nositelj	Sudionici	Mjere i aktivnosti civilne zaštite	Aktiviranje pripravnosti	Napomena
MUP	- DHMZ	- provodi meteorološka i hidrološka motrenja (mjerjenja i opažanja) diljem RH i obrađuje podatke mjerodavnih službi država uzvodno, od utjecaja na nacionalne prognoze - prijenos podataka i njihovu daljnju obradu - davanje vrlo kratkoročnih (do 12 sati; novo pridošle do 3 sata), kratkoročnih (do tri dana unaprijed), srednjoročnih (do deset dana unaprijed) i dugoročnih prognoza (dulje od deset dana, mjesečne i sezonske) - izdavanje upozorenja na opasne vremenske i hidrološke pojave	- ODMAH pokreće proces pojačanog dostavljanja podataka i prognoza, osobito za ugroženu lokaciju	
MUP	- DIRH	- veterinarska inspekcija priprema postupke za zbrinjavanje životinja s poplavljenih područja, kao i zbrinjavanje uginulih životinja u svrhu sprječavanja nastanka i širenja bolesti životinja - sanitarni inspektori pripremaju postupke za provedbu mjera protuepidemijske dezinfekcije, dezinfekcije i deratizacije u cilju brzog i učinkovitog zaustavljanja širenja zaraznih bolesti kao sigurnosne i obvezane mjere na ugroženim područjima - vodopravna inspekcija priprema inspekcijски nadzor provođenja planova obrane od poplava i stanja vodnih građevina	- u skladu s epidemiološkom indikacijom	- suradnja s MP, HAPIH (podjela hrane za životinje), MUP, JLP(R)S, dr. tijela državne uprave, pravne osobe od interesa za SCZ, HZJZ, zavodi za javno zdravstvo županija
	- HEP	- obilježavanje i	- ODMAH	- uz Hrvatske vode

Plan djelovanja civilne zaštite  
Grad Virovitica

		<p>održavanje zone mogućih plavljenja</p> <ul style="list-style-type: none"> <li>- uspostavljanje i održavanje sustava uzbunjivanja u perimetru stvarnih rizika za stanovništvo te uspostavljanje upravljanja i nadzora nad sirenama svog sustava za uzbunjivanje iz svog operativnog središta i iz MUP RCZ</li> <li>- upravljanje i koordiniranje pogonima višenamjenskih akumulacija i distribucijskih vodnih građevina</li> <li>- procjenjivanje štete na infrastrukturnim objektima od poplava</li> <li>- uključivanje mjerodavnih tijela u</li> </ul>		<p>drugi su nacionalni kapacitet po spremnosti u slučajevima proloma brana, provode sve propisane radnje u funkciji preveniranja poplava</p> <p>Sukcesivno uključuju vlastite kapacitete</p> <ul style="list-style-type: none"> <li>- suradnja s DHMZ, MUP, JLP(R)S, dr. tijela državne uprave, pravne osobe od interesa za SCZ, OS SCZ</li> </ul>
MUP	- Hrvatske vode	<ul style="list-style-type: none"> <li>- nositelj su i organizator provođenja preventivnih mjera, pripremnih i operativnih radnji i mjera obrane od poplava u skladu s planovima obrane od poplava</li> <li>- kontinuirano dostavljaju situacijska izvješća MUP RCZ i lokalnim zajednicama te angažiraju pravne osobe od interesa za SCZ</li> <li>- procjenjuju štete na infrastrukturnim objektima od poplava</li> <li>- uključuju mjerodavna tijela u procjenjivanje</li> <li>- provode rekonstrukcije i ojačanja infrastrukture</li> <li>- izrađuju prognoze mogućih posljedica šteta na infrastrukturi koje mogu izazvati poplave</li> </ul>	- ODMAH	<ul style="list-style-type: none"> <li>- - posjeduju vlastite resurse za nadzor vodostaja</li> <li>- provode planove obrane od poplava</li> <li>- operativno najvažnija snaga za planiranje, organiziranje i provođenje velike većine radnji pripravnosti sustava reagiranja u poplavama</li> <li>- sukcesivno uključuju kapacitete</li> </ul>
MUP	- HCPI-IS	<p>predlaganje rekonstrukcije i ojačanja infrastrukture (HCPI-IS)</p>	<p>predlaganje rekonstrukcije i ojačanja infrastrukture (HCPI-IS)</p>	<ul style="list-style-type: none"> <li>- uključuju se kao dopuna kapacitetima Hrvatskih voda u procjeni štete na infrastrukturnim objektima u događajima većih razmjera ili u</li> </ul>

Plan djelovanja civilne zaštite  
Grad Virovitica

				slučaju potrebe specifičnih inženjerskih znanja - sukcesivno uključuju kapacitete
<b>MUP</b>	- HRZ - HCPI-IS - MKM	- provođenje mjera za sprječavanje nastanka štete na kulturnim dobrima, utvrđivanje nastale štete, ublažavanje i njezino uklanjanje	- ODMAH na traženje MUP RCZ	- prema odluci ministra kulture i medija - suradnja s drugim ustanovama za zaštitu i očuvanje kulturnih dobara, specijaliziranim pravnim i fizičkim osobama te SCZ
<b>MUP</b>	- JLP(R)S	- pravnim i fizičkim osobama izdaju naloge za pripravnost u obrani od poplava (radom i sredstvima, vozilima, građevnim materijalom i dr.), kada se obrana ne može osigurati sredstvima i zaposlenicima Hrvatskih voda i drugih pravnih osoba u čijem je djelokragu obavljanje tih poslova - osiguravanje uvjeta za provođenje planova obrane od poplava na svom području - osiguravanje emitiranja priopćenja mjerodavnih službi od značaja za pripravnost u sustavu obrane od poplava - proglašavanje izvanrednog stanja na poplavom ugroženom području, na prijedlog rukovoditelja obrane od poplava - aktiviranje stožera CZ - informiranje javnosti	- pripravnost se uvodi proglašavanjem stanja redovne obrane od poplava	- provode i druge mjere, u skladu s odredbama važećih propisa i planovima djelovanja CZ
<b>MUP</b>	- MUP RCZ	- podizanje sustava pripravnosti OS te koordinira pripremu drugih sudionika SCZ u slučaju poplava - donošenje odluke o uzbunjivanju stanovništva u	- ODMAH	- koordinira operativno postupanje - sukcesivno uključuje kapacitete i poduzima

Plan djelovanja civilne zaštite  
Grad Virovitica

		<p>slučajevima akcidentalnih poplava i proloma brana - pravovremeno informiranje OS - informiranje VRH o događaju i predlaganje provođenja mjera - provođenje djelomične mobilizacije za potrebe djelovanja službi i postrojbi u obrani od poplava - nalaganje pripremnih mjera CZ - nalaganje selektivne mobilizacije i angažiranje OS i MTS - predlaganje uvođenja pripravnosti Stožera CZ na nacionalnoj razini i stožera ugroženih JLP(R)S - nalaganje Područnom uredu CZ sudjelovanje u provođenju priprema lokalnih zajednica za provedbu mjera i aktivnosti CZ - praćenje stanja i razvoja situacije putem Hrvatskih voda - zaprimanje informacija o mjerama obrane od poplava i stanju na vodnim građevinama od Hrvatskih voda i HEP - osiguravanje komunikacije s nadležnim tijelima susjednih država ili međunarodnim organizacijama putem njihovih komunikacijskih središta - aktiviranje Stožera CZ RH u slučajevima primitka zahtjeva glavnog rukovoditelja obrane od poplava, ukoliko prijete neposredna opasnost od rušenja ili proboja zaštitnih vodnih građevina ili ako je do proboja ili rušenja već došlo, ili župana s</p>		<p>planirane mjere i druge aktivnosti - suradnja s Hrvatskim vodama, HEP, HRZ, DHMZ, VRH, MORH / OSRH, JLP(R)S, pravne osobe od interesa za SCZ, OS SCZ - angažira OSRH u skladu s odredbama Zakona o obrani - Stožer CZ RH: o priprema provedbu mjera i aktivnosti CZ kojima rukovodi čelnik tijela nadležan za poslove civilne zaštite (ili zamjenik): o angažira sve neophodne resurse za zadovoljavanje operativnih potreba CZ o - prati razvoj događaja, usklađuje rad nižih razina i priprema podizanje sustava pripravnosti potrebnih OS na državnoj razini</p>
--	--	---	--	--

Plan djelovanja civilne zaštite  
Grad Virovitica

		područja ugroženih poplavom, ako neposredno prijete proboj, rušenje ili prelijevanje zaštitnih vodnih građevina, odnosno ako je došlo do poplava takvih razmjera da je nužno angažiranje dodatnih OS SCZ izvan pogođenog područja		
<b>MUP</b>	- pravne osobe s obvezama prema planovima obrane od poplava	- uvođenje pripravnosti po zahtjevu Hrvatskih voda - temeljem posebnih propisa pružaju logističku potporu: mehanizacijainženjerijske postrojbe i dr., prehrana, smještaj, prijevoz	- u vremenu prema zahtjevu mjerodavnih sudionika sustava reagiranja u slučaju poplava	- suradnja s MUP, DHMZ, Hrvatskim vodama i HEP - uključuju se i pravne osobe koje imaju ugovore s HEP, po zahtjevu HEP
<b>MUP</b>	- VRH	- poduzimanje strateških mjera i aktivnosti za pravovremenu i učinkovitu pripremu za zaštitu stanovništva, materijalnih, kulturnih i prirodnih dobara te okoliša od posljedica katastrofalnih razmjera - zapovijedanje mobilizacije svih raspoloživih kapaciteta u RH neophodnih za postupanje - donošenje odluke o evakuaciji ugroženog stanovništva - donošenje odluke o traženju međunarodne pomoći	- u odnosu na razvoj situacije i prognoze o mogućim razmjerima poplave	- odluke donosi u skladu s potrebama - sve aktivnosti poduzima na temelju prijedloga čelnika tijela nadležnog za poslove civilne zaštite. VRH je nadležna za proglašavanje katastrofe

## REAGIRANJE

Tablica 14: Pregled nositelja, sudionika i postupaka reagiranja u slučaju poplava izazvanih izlivanjem kopnenih vodenih tijela

Nositelj	Sudionici	Mjere i aktivnosti civilne zaštite	Operativni kapaciteti ili doprinos	Napomena
<b>Stožer CZ RH</b>	- Hrvatske vode - JLP(R)S - MUP - stožeri CZ	- organizacija provođenja obveza iz planova obrane od poplava	- aktiviranje OS SCZ i MTS prema planovima	- na državnoj razini aktiviraju se sve OS iz sustava pripravnosti

Plan djelovanja civilne zaštite  
Grad Virovitica

			obrane od poplava te kapaciteta na lokalnoj, područnoj (regionalnoj) i državnoj razini	
<b>Stožer CZ RH</b>	<ul style="list-style-type: none"> <li>- Hrvatske vode</li> <li>- JLP(R)S</li> <li>- MUP</li> <li>- pravne osobe od interesa za SCZ</li> <li>- stožeri CZ</li> </ul>	<ul style="list-style-type: none"> <li>- obveza u ojačavanju zaštitne vodne infrastrukture, s pregledom drugih pravnih osoba te službi (onih koje nisu uključene planovima Hrvatskih voda) koje se uključuju u obranu od poplava (zadaje nositeljima na području nadležnosti)</li> </ul>	<ul style="list-style-type: none"> <li>- ustrojavanje snaga za provođenje zadaća po zahtjevu koordinatora na mjestu događaja</li> </ul>	
<b>Stožer CZ RH</b>	<ul style="list-style-type: none"> <li>- HCK</li> <li>- HCPI-IS</li> <li>- HEP</li> <li>- HGSS</li> <li>- Hrvatske vode</li> <li>- HRZ</li> <li>- HVZ</li> <li>- JLP(R)S</li> <li>- MKM</li> <li>- MROSP</li> <li>- MUP</li> <li>- pravne osobe od interesa za SCZ</li> <li>- postrojbe CZ</li> </ul>	<ul style="list-style-type: none"> <li>- organizacija zaštite područja i naselja ugroženih poplavama i bujicama te zona ugroženih poplavnim valovima uslijed rušenja ili proboja zaštitnih vodnih građevina s mjerama spašavanja ugroženog stanovništva</li> </ul>	<ul style="list-style-type: none"> <li>- označavanje sigurnih zona u poplavnom području</li> <li>- uzbuñivanje stanovništva</li> <li>- evakuacija stanovništva, materijalnih i kulturnih dobara iznad ili izvan poplavnog područja (uz pomoć navedenih sudionika; evidentiranje evakuiranih osoba, sprječavanje razdvajanja obitelji)</li> <li>- pregledi oštećenja i uporabljivosti građevina (HCPI-IS)</li> </ul>	<ul style="list-style-type: none"> <li>- HRZ, prema odluci ministra kulture i medija, provodi mjere za sprječavanje nastanka štete na kulturnim dobrima, utvrđivanje nastale štete, ublažavanje i njezino uklanjanje u suradnji s drugim ustanovama za zaštitu i očuvanje kulturnih dobara (MKM), specijaliziranim pravnim i fizičkim osobama te SCZ</li> <li>- HVZ upravlja vatrogasnim postrojbama</li> </ul>
<b>Stožer CZ RH</b>	<ul style="list-style-type: none"> <li>- RRZ</li> <li>- MINGOR</li> <li>- stožeri CZ</li> </ul>		<ul style="list-style-type: none"> <li>- osobna i uzajamna pomoć</li> <li>- prva pomoć</li> <li>- osiguranje suhe odjeće</li> <li>i obuće, deka, vode</li> </ul>	

Plan djelovanja civilne zaštite  
Grad Virovitica

			- pružanje psihosocijalne podrške ugroženom stanovništvu - spašavanje na visinama i visokim građevinama - provođenje mjera za sprječavanje nastanka štete na kulturnim dobrima, utvrđivanje nastale štete, ublažavanje i njezino uklanjanje	
<b>Stožer CZ RH</b>	- Hrvatski zavod za socijalni rad - HCK - HCPI-IS - HGSS - HMS - JLP(R)S - MHB - MIZ - MORH / OSRH - MROSP - MUP RCZ - MUP RP - pravne osobe od interesa za SCZ - RRZ	- evakuacija i zbrinjavanje	- informiranje stanovništva o evakuaciji i mjestima okupljanja, osiguranje vozila za evakuaciju, osiguranje hrane i vode za piće, utvrđivanje lokacija, prihvata i zbrinjavanje stanovništva, organizacija života u prihvatnom centru - koordinacija evakuacije, logistička potpora evakuacije, utvrđivanje mjesta prihvata stanovništva - osiguravanje transportnih resursa za evakuaciju, osiguravanje objekata i uvjeta za smještaj evakuiranog stanovništva tijekom trajanja zbrinjavanja,	- OSRH pruža pomoć u provođenju evakuacije - angažiranje OSRH u skladu s odredbama Zakona o obrani - HCK, kao pomoć HMS i HZHM: o organiziranje pružanja prve (medicinske) pomoći i medicinsko zbrinjavanje o pružanje prve pomoći kao nadopuna medicinskim ekipama o organizacija dodatnih akcija dobrovoljnog davanja krvi - HCK kao pomoć stožerima CZ: o osiguravanje prehrane i vode za piće (distribucija pitke vode, sudjelovanje u pripremi i podjeli toplih

Plan djelovanja civilne zaštite  
Grad Virovitica

			<p>zdravstvena potpora, školovanje, opskrba</p> <p>- rukovođenje, koordiniranje i usmjeravanje djelovanja OS SCZ, putem koordinatora na lokaciji, u suradnji s nadležnim tijelima državne uprave i odgovornim tijelima JLP(R)S; sudjelovanje OS; logistička potpora evakuacije i zbrinjavanja</p> <p>- osiguranje javnog reda i mira na mjestima okupljanja i prihvata stanovništva, osiguranje putova evakuacije i konvoja, osiguranje javnog reda i mira u centrima za prihvati i zbrinjavanje</p> <p>- izgradnja i uspostava privremenih građevina za smještaj stradalnika i evakuiranih osoba</p> <p>- priprema lokacije za privremeno zbrinjavanje osiguranje rezervne odjeće, obuće, pokrivača, torbica prve pomoći, pitke vode i higijenskih potrepština</p> <p>- zbrinjavanje ugroženih</p>	<p>i/ili suhih obroka)</p> <p>o organiziranje prihvata i distribucije humanitarne pomoći (prikupljanje i distribucija humanitarne pomoći HCK i drugih subjekata, prihvati i distribucija humanitarne pomoći iz inozemstva)</p>
--	--	--	---	--

Plan djelovanja civilne zaštite  
Grad Virovitica

			uz osiguravanje dežurstva, (hrana, piće, spavanje, grijanje) - psihosocijalna podrška - prva pomoć - evidentiranje, traženje i spajanje članova obitelji, održavanje komunikacije i povezanosti obitelji - medicinska skrb pogođenom stanovništvu u centru za prihvrat i zbrinjavanje i OS - vođenje evidencije i davanje informacija o evakuiranim i zbrinutim osobama	
Stožer CZ RH	- HCK - JLP(R)S - stožeri CZ	- osiguranje prehrane i pitke vode za ugroženo stanovništvo	- priprema i podjela toplih i suhih obroka - distribucija flaširane vode	
		- pomoć stanovništvu u osiguranju osnovnih životnih potrepština	- prikupljanje i distribucija humanitarne pomoći	
		- osiguranje mjesta za odmor i okrepu OS	- uspostavljanje punkta za kratki odmor i okrepu - sudjelovanje u pripremi suhih / toplih obroka za OS	
Stožer CZ RH	- Autocesta Lužani-Zagreb - HCPI-IS - HAC - HC - Hrvatske vode - JLP(R)S - MMPI - MRRFEU - MORH / OSRH	- reguliranje prometa i osiguranja za vrijeme intervencija	- ocjena stanja i funkcionalnosti prometnih i komunikacijskih sustava i objekata - donošenje odluka o zabrani; cestovnog, željezničkog, zračnog te	- angažiranje OSRH u skladu s odredbama Zakona o obrani - korištenje elektroničkih usluga u skladu s odredbama Zakona o

Plan djelovanja civilne zaštite  
Grad Virovitica

	- MUP RP - stožeri CZ		riječnog i morskog prometa poradi zaštite sigurnosti na pogođenom području - uspostava alternativnih prometnih pravaca - osiguravanje prednosti korištenja elektroničkih komunikacijskih usluga korisnicima s prednošću uporabe - nadzor i čuvanje ugroženog područja te osiguravanje područja intervencija	elektroničkim komunikacijama
<b>Stožer CZ RH</b>	- HCK - HGSS - HVZ - JLP(R)S	- spašavanje iz vode	- aktivnosti interventnih specijalističkih timova CZ RH i vatrogastva za spašavanje iz vode te specijalističkih postrojbi	- HVZ upravlja vatrogasnim postrojbama
<b>Stožer CZ RH</b>	- MMPI - MUP - MUP RCZ - stožeri CZ		CZ JLP(R)S za spašavanje iz vode - logistička potpora postrojbama CZ JLP(R)S	
<b>Stožer CZ RH</b>	- Hrvatske vode - JLP(R)S - MUP - MUP RCZ - RRZ - stožeri CZ	- raspoloživi MTS za zaštitu od poplava	- MTS u skladištima Hrvatskih voda i pravnih osoba licenciranih za radove obrane od poplava - MTS u skladištima MUP - MTS JLP(R)S - MTS u privatnom vlasništvu - MTS OS SCZ - MTS HCK - Strateške robne zalihe - međunarodna pomoć	

Plan djelovanja civilne zaštite  
Grad Virovitica

<p><b>Stožer CZ RH</b></p>	<ul style="list-style-type: none"> <li>- HCPI-IS</li> <li>- Hrvatske vode</li> <li>- HRZ</li> <li>- JLP(R)S</li> <li>- MINGOR</li> <li>- MFIN</li> <li>- MIZ</li> <li>- MKM</li> <li>- MMPI</li> <li>- MORH /</li> <li>OSRH</li> <li>- MP</li> <li>- MRRFEU</li> <li>- MUP</li> <li>- MUP RCZ</li> <li>- operateri kritične infrastrukture</li> <li>- stožeri CZ</li> </ul>	<ul style="list-style-type: none"> <li>- zaštita ugroženih sustava, mreža i objekata kritične infrastrukture</li> </ul>	<ul style="list-style-type: none"> <li>- tehnička zaštita proizvodnih objekata, sustava i distribucijske mreže</li> <li>- neometano djelovanje ključnih procesa i operacija</li> <li>- osiguranje zamjenskog specijalističkog osoblja i opreme</li> <li>- preseljenje kritične infrastrukture</li> <li>- provođenje hitnih mjera zaštite kulturnih dobara (sprječavanje nastanka štete, utvrđivanje nastale štete, ublažavanj</li> </ul>	<ul style="list-style-type: none"> <li>- angažiranje OSRH u skladu s odredbama Zakona o obrani</li> </ul>
<p><b>Stožer CZ RH</b></p>	<ul style="list-style-type: none"> <li>- DIRH</li> <li>- HRZ</li> <li>- JLP(R)S</li> <li>- MKM</li> <li>- MUP RCZ</li> <li>- stožeri CZ</li> </ul>	<ul style="list-style-type: none"> <li>- sprječavanje nastanka štete na kulturnim dobrima</li> </ul>	<ul style="list-style-type: none"> <li>- evakuacija pokretnih kulturnih dobara</li> <li>- raščišćavanje i zbrinjavanje kulturnih dobara</li> <li>- provođenje hitnih mjera zaštite kulturnih dobara (sprječavanje nastanka štete, utvrđivanje nastale štete, ublažavanje i uklanjanje štete)</li> </ul>	<ul style="list-style-type: none"> <li>- prema odluci ministra kulture i medija</li> <li>- suradnja s drugim ustanovama za zaštitu i očuvanje kulturnih dobara, specijaliziranim pravnim i fizičkim osobama te SCZ</li> </ul>

Plan djelovanja civilne zaštite  
Grad Virovitica

Stožer CZ RH	- MFIN - stožeri CZ	- organizacija primanja financijske pomoći	- sudjelovanje u organizaciji uspostavljanja funkcija sustava, mreža i objekata kritične infrastrukture u isporuci roba i usluga iz svojeg djelokruga	- na zahtjev VRH
Stožer CZ RH	- JLP(R)S - MINTS (HTZ) - MRRFEU - MUP - MVEP - stožeri CZ -VRH	- informiranje javnosti	- za detaljnije obavješćivanje stanovništva na ugroženom području zadužena su tijela JLP(R)S, uz pomoć i posredovanje MUP RCZ - obavijesti sredstvima javnog priopćavanja: HRT i HINA i mediji na pogođenom području - službena objava podataka o žrtvama - VRH daje službene izjave i obavijesti za stanovništvo u vezi nesreća s katastrofalnim posljedicama ili za to ovlašćuje MUP - koordinacija, objedinjavanje i davanje informacija o smještajnim kapacitetima i procjenama popunjenosti ugostiteljskih smještajnih objekata,	- priopćenja za javnost se pripremaju uz stručnu pomoć tijela državne uprave nadležnog za rizik

Plan djelovanja civilne zaštite  
Grad Virovitica

			informiranje turista o potencijalnim opasnostima, o mjerama koje se poduzimaju da ih se spriječi i o preporučenim mjerama i postupcima u slučaju velike nesreće, katastrofe i posebnih okolnosti - izvješćivanje inozemne javnosti o posljedicama i mogućnostima pružanja pomoći - izvješćivanje o primopredaji donacija i ostalih oblika pomoći iz inozemstva	
<b>Stožer CZ</b>	- DIRH - HAPIH - JLP(R)S - MP - MUP - ovlaštene veterinarske organizacije - pravne osobe za proizvodnju i promet namirnica životinjskog porijekla - stožeri CZ - subjekti (posjednici životinja)	- organizacija pružanja veterinarske pomoći (utvrđivanje zadaća veterinarskim ustanovama) - premještanje životinja vezano uz zarazne bolesti	- prikupljanje i zbrinjavanje životinja - liječenje, klanje ili eutanazija životinja - praćenje stanja i provođenje aktivnosti na sprečavanju nastanka ili širenja zaraznih bolesti - nadzor nad prometom i distribucijom namirnica životinjskog porijekla - zbrinjavanje lešina životinja i ostalih nusproizvoda životinjskog podrijetla	- veterinarska inspekcija suradnja sa MP i drugim sudionicima - HAPIH - podjela hrane za životinje
<b>Stožer CZ RH</b>	- JLP(R)S - MIZ - MP - MUP - pravne osobe	- organizacija provođenja animalne asanacije (utvrđivanje	- organizacija prikupljanja životinjskih leševa - praćenje stanja i	

Plan djelovanja civilne zaštite  
Grad Virovitica

	od interesa za SCZ - stožeri CZ	zadaca komunalnim i drugim organizacijama)	provođenje aktivnosti na sprečavanju nastanka ili širenja zaraznih bolesti - neškodljivo uklanjanje ranjenih, ozlijeđenih ili bolesnih životinja - određivanje lokacija za ukop životinja	
<b>Stožer CZ RH</b>	- HCK - HZHM - HZJZ - MIZ - MUP - stožeri CZ	- organizacija pružanja prve medicinske pomoći (utvrđivanje zadaća zdravstvenim ustanovama)	- pružanje prve medicinske pomoći - specijalistička pomoć - higijensko – epidemiološke mjere - opskrba sanitetskim materijalom i opremom	
<b>Stožer CZ RH</b>	- HCK - MIZ - MROSP - MUP - stožeri CZ	- organizacija pružanja prve medicinske pomoći (utvrđivanje zadaća zdravstvenim ustanovama)	- pružanje prve medicinske pomoći - specijalistička pomoć - higijensko – epidemiološke mjere - opskrba sanitetskim materijalom i opremom	
<b>Stožer CZ RH</b>	- HCK - MIZ - MROSP - MUP - stožeri CZ	- organizacija psihosocijalne podrške i psihološke potpore	- psihološka potpora OS SCZ - organizacija i provođenje psihosocijalne podrške pogođenom stanovništvu	
<b>Stožer CZ RH</b>	- DIRH - HCK - JLP(R)S - MIZ - MUP - pravne osobe od interesa za SCZ - stožeri CZ	- organizacija humane asanacije i identifikacije poginulih	- provođenje identifikacije poginulih - sanitarni nadzor nad ukapanjem mrtvih - osiguranje prostora za prikupljanje poginulih - organizacija i provođenje	

Plan djelovanja civilne zaštite  
Grad Virovitica

			psihosocijalne podrške za osobe koje idu na identifikaciju poginulih	
<b>VRH</b>	- Stožer CZ RH - sudionici u SCZ	- rukovođenje u slučaju proglašenja katastrofe	- rukovodi djelovanjem sudionika u SCZ u katastrofama uz potporu Stožera CZ RH - kada se proglašava katastrofa, rukovođenje radom Stožera CZ RH preuzima predsjednik VRH ili, po ovlaštenju predsjednika VRH, član VRH ili načelnik Stožera CZ RH	- VRH na prijedlog čelnika tijela nadležnog za poslove civilne zaštite odlukama proglašava katastrofu kao i prestanak provođenja mjera i aktivnosti u SCZ u otklanjanju posljedica katastrofa

## 6.1.2. Potres

## 6.1.2.1. Mjere i aktivnosti civilne zaštite za potres

## RANO UPOZORAVANJE

Tablica 15: Pregled nositelja i korisnika aktivnosti ranog upozoravanja u slučaju potresa

Nositelj	Nositelj	Mjere i aktivnosti civilne zaštite	Korisnici	Napomena
<b>Seizmološka služba RH</b>	- očevici Seizmološka služba RH	- neprekidno instrumentalno praćenje seizmičke aktivnosti, te prikupljanje, obrada i analiza podataka, naknadna izučavanja koja obuhvaćaju i obavještavanje nadležnih državnih tijela o osnovnim	DIRH - HCPI-IS (svi građevinski fakulteti su okupljeni u udruzi) - HRZ - JLP(R)S - mediji i društvene mreže - Ministarstvo MPGI	- provode se mjere iz planova djelovanja CZ, koji obuhvaćaju spašavanje iz ruševina, prvu medicinsku pomoć, evakuaciju, zbrinjavanje, asanaciju itd., te mjere iz operativnih planova sudionika

Plan djelovanja civilne zaštite  
Grad Virovitica

		<p>parametrima potresa neposredno po pojavi jakih potresa</p> <p>- mikroseizmičko instrumentalno praćenje seizmičke aktivnosti provodi se seizmografima (uređaji koji bilježe i najmanje pomaka tla, no nisu prikladni za bilježenje potresa velikih magnituda na manjim epicentralnim udaljenostima) i akcelerografima (uređaji koji bilježe akceleraciju pomaka tla, bilježe potrese većih magnituda, tj. potrese s amplitudama koje mogu uzrokovati štetu), a učinci potresa se istražuju makroseizmičkim istraživanjima:</p> <p>- obilasci potresom pogođenog područja radi utvrđivanja učinaka potresa</p> <p>- dostavljanje podataka o posljedicama potresa putem upitnika i preko web sučelja</p>	<p>- MUP RCZ</p> <p>- stanovništvo</p> <p>- VRH</p> <p>- žurne službe</p>	<p>- sustav javnog uzbunjivanja se koristi u slučaju sekundarnih posljedica potresa (npr. rušenje brana-poplavni val, oštećenje postrojenja – eksplozija i dr.)</p> <p>- od listopada 2021. sedam uređaja EQguard (EarthQuake guard) za rano javljanje i upozoravanje na potres, koji detektiraju prvi potresni val jačih potresa nekoliko sekundi prije nego ga ljudi mogu osjetiti (ovisno o udaljenosti od epicentra potresa) te aktiviraju zvučni alarm, postavljeno je u Zagrebu (Klinika za dječje bolesti, Klinički bolnički centar Sestre milosrdnice, Zagrebačka katedrala i Crkva Uznesenja Blažene Djevice Marije u Remetama) te u Šibeniku, Splitu i Dubrovniku na građevinama kulturne baštine</p> <p>Kroz projekt CROSSNET – Razvoj mreže seizmoloških podataka, osigurano je postavljanje guste mreže instrumenata po području cijele RH, kako seizmografa, tako i</p>
--	--	--	---	---

Plan djelovanja civilne zaštite  
Grad Virovitica

				<p>akcelerografa, koji se uz adekvatnu programsku podršku (također predviđena projektom) i kratko vrijeme reakcije (paketi od 0.1 sekunde) mogu koristiti za brzo obavješćivanje u slučaju potresa. Takvi sustavi (Earthquake Early Warning - EEW) na području RH zbog blizine epicentara potresa područjima od interesa (gradovi, ključna infrastruktura, kulturna dobra i sl.) omogućuju do nekoliko sekundi vremena za brzu reakciju, prvenstveno na automatiziranim sustavima (npr. plinske stanice,...). Prvenstvena namjena sustava koji razvija Seizmološka služba RH je automatizirano brzo javljanje podataka o potresu MUP RCZ takoreći istovremeno sa nastankom potresa bilo gdje na području RH ili u blizini RH.</p>
--	--	--	--	---

## PRIPRAVNOST

Tablica 31: Pregled nositelja, sudionika i postupaka pripravnosti u slučaju potresa

Nositelj	Sudionici	Mjere i aktivnosti civilne zaštite	Aktiviranje pripravnosti	Napomena
----------	-----------	------------------------------------	--------------------------	----------

Plan djelovanja civilne zaštite  
Grad Virovitica

MUP	- DIRH	- veterinarska inspekcija provodi pripremu za koordinirano zbrinjavanje životinja s potresom pogođenih područja, kao i zbrinjavanje uginulih životinja u svrhu sprječavanja nastanka i širenja bolesti životinja - sanitarni inspektori naređuju provođenje obavezne protuepidemijske dezinfekcije, dezinfekcije i deratizacije u cilju brzog i učinkovitog zaustavljanja širenja zaraznih bolesti - priprema za provođenje mjera i aktivnosti (postupanje) građevinske inspekcije	- u skladu s epidemiološkom indikacijom	- suradnja s MP, HAPIH (podjela hrane za životinje), JLP(R)S, tijela državne uprave, pravne osobe od interesa za SCZ, HZJZ, zavodima za javno zdravstvo županija
MUP	- HRZ - MKM	- priprema za provođenje mjera za sprječavanje nastanka štete na kulturnim dobrima, utvrđivanje nastale štete, ublažavanje i njezino uklanjanje	- ODMAH nakon potresa	- prema odluci ministra kulture i medija - suradnja s drugim ustanovama za zaštitu i očuvanje kulturnih dobara, specijaliziranim pravnim i fizičkim osobama te SCZ
MUP	- HVZ	- aktivacija i djelovanje vatrogasnog sustava	- ODMAH nakon potresa	- HVZ aktivira vatrogasne postrojbe
MUP	- JLP(R)S	- aktiviranje OS na svom području - osiguravanje područja za evakuaciju i provode zbrinjavanje stanovništva - usklađivanje djelovanja vlastitih OS SCZ - aktiviranje stožera CZ - informiranje javnosti	- ODMAH nakon potresa	
MUP	- MORH / OSRH	- pružanje logističke potpore: mehanizacijainženjerijske postrojbe i dr., smještaj, prijevoz		- angažiranje OSRH u skladu s odredbama Zakona o obrani
MUP	- MUP RCZ	- podizanje sustava pripravnosti drugih sudionika SCZ	- ODMAH nakon potresa	- od Seizmološke službe

Plan djelovanja civilne zaštite  
Grad Virovitica

		<ul style="list-style-type: none"> <li>- pravovremeno informiranje svih sudionika SCZ, javnosti i medija</li> <li>- mobilizacija za potrebe SCZ</li> <li>- predlaganje angažiranja zdravstva i OSRH</li> <li>- zaprimanje svih poziva vezanih uz hitne situacije i nesreće od posljedica potresa uz koordinaciju nadležnog ŽC112</li> <li>- žurno izvješćivanje svih nadležnih službi i sudionika SCZ- sudjelovanje u koordiniranju djelovanja žurnih službi i OS SCZ</li> <li>- osiguravanje komunikacijsko-informacijske povezanosti svih sudionika SCZ radi koordinacije operativnog djelovanja u slučaju potresa <math>\geq</math> VII° EMS ljestvice</li> <li>- predlaganje ministru aktiviranje Stožera CZ RH</li> </ul>		<p>RH MUP RCZ zaprima stručne informacije o potresu</p> <ul style="list-style-type: none"> <li>- Stožer CZ RH koji se aktivira odlukom čelnika tijela nadležnog za poslove civilne zaštite</li> <li>priprema provedbu mjera i aktivnosti CZ, angažira sve neophodne resurse za zadovoljavanje operativnih potreba CZ, prati razvoj događaja, usklađuje rad nižih razina i priprema podizanje sustava pripravnosti potrebnih OS na državnoj razini</li> <li>- angažiranje OSRH u skladu s odredbama Zakona o obrani</li> </ul>
<b>MUP</b>	Seizmološka služba RH	<ul style="list-style-type: none"> <li>- dostavljanje prve obavijesti o jačini, hipocentru i epicentru potresa</li> <li>- praćenje naknadne seizmičke aktivnosti</li> <li>- obavješćivanje o predviđenim najugroženijim područjima pogođenih potresom</li> <li>- žurno postavljanje mobilne mreže seizmografa i akcelerografa u epicentralno područje</li> </ul>	- <5 min do 3 sata nakon potresa	<p>seizmološka služba RH provodi projekt CROSSNET – Razvoj mreže seizmoloških podataka koji će omogućiti automatiziran odgovor i vezu sa informacijskim sustavom MUP RCZ smanjujući vrijeme reakcije sa 30 minuta na manje od 5 minuta</p>

Plan djelovanja civilne zaštite  
Grad Virovitica

<b>MUP</b>	- VRH	- poduzimanje strateških mjera i aktivnosti za pravovremenu i učinkovitu pripremu za spašavanje od posljedica katastrofalnih razmjera - zapovijedanje mobilizacije svih raspoloživih kapaciteta u RH neophodnih za postupanje - donošenje odluke o evakuaciji ugroženog stanovništva - donošenje odluke o traženju međunarodne pomoći	- u odnosu na razvoj situacije i prognoze o mogućim razmjerima potresa	- odluke donosi u skladu s potrebama - sve aktivnosti poduzima na temelju prijedloga čelnika tijela nadležnog za poslove civilne zaštite - VRH je nadležna za proglašavanje katastrofe
------------	-------	--	--	--

## REAGIRANJE

Tablica 16: Pregled nositelja, sudionika i postupaka reagiranja u slučaju potresa

Nositelj	Sudionici	Mjere i aktivnosti civilne zaštite	Operativni kapaciteti ili doprinos	Napomena
<b>Stožer CZ RH</b>	- HCK - HCPI-IS - HGSS - HMS - HRZ - HUOPP - HVZ - HZHM - JLP(R)S - MINGOR - MIZ - MKM - MMPI - MORH / OSRH - MROSP - MUP - MUP RCZ - pravne osobe od interesa za SCZ - stožeri CZ	- spašavanje i organizacija raščičavanja ruševina - procjena oštećenja građevina	- uporaba OS SCZ, provođenje mjera CZ, angažiranje tijela za koordiniranje i upravljanje - uspostavljanje funkcija zdravstva, trijaža - evakuacija, zbrinjavanje, smještaj, hrana, voda, sanitacija - spašavanje iz površinskih slojeva, iz ruševina i zatrpanih prostora, spašavanje s visine - osiguranje prostora i tehnološke opreme za pohranjivanje i identifikaciju stradalih osoba - pružanje stručne potpore tijelima JLP(R)S - provedba procjene oštećenja i uporabljivosti oštećenih građevina - koordiniranje tvrtki za dolazak teške mehanizacije	- angažiranje OSRH u skladu s odredbama Zakona o obrani - HVZ upravlja vatrogasnim postrojbama

Plan djelovanja civilne zaštite  
Grad Virovitica

			<ul style="list-style-type: none"> <li>- organizacija transporta OS i MTS</li> <li>- odobravanje lokacija odlagališta ruševina</li> <li>- procjenjivanje šteta</li> <li>- definiranje sigurnosnih koridora za kretanje i potrebnih hitnih mjera tehničke zaštite</li> <li>- provođenje preventivnog podupiranja oštećenih konstrukcija zgrada koje imaju status kulturnoga dobra i vrijednih zgrada unutar zaštićene kulturnopovijesne cjeline i stručna pomoć kod provođenja aktivnosti</li> <li>- evakuacija pokretnih kulturnih dobara</li> <li>- razgradnja i privremena pohrana vrijednih dijelova arhitekture i opreme zgrade</li> <li>- spašavanje preživjelih iz ruševina i zatrpanih prostora i pružanje prve pomoći</li> </ul>	
<b>Stožer CZ RH</b>	<ul style="list-style-type: none"> <li>- Hrvatski zavod za socijalni rad</li> <li>- HCK</li> <li>- HCPI-IS</li> <li>- HGSS</li> <li>- HMS</li> <li>- HVZ</li> <li>- JLP(R)S</li> <li>- MHB</li> <li>- MIZ</li> <li>- MORH / OSRH</li> <li>- MROSP</li> <li>- MUP RCZ</li> <li>- MUP RP</li> <li>- pravne osobe od interesa za SCZ</li> <li>- RRZ</li> <li>- stožeri CZ</li> </ul>	- evakuacija i zbrinjavanje	<ul style="list-style-type: none"> <li>- informiranje stanovništva o evakuaciji i mjestima okupljanja, osiguranje vozila za evakuaciju, osiguranje hrane i vode za piće, utvrđivanje lokacija, prihvata i zbrinjavanje stanovništva, organizacija života u prihvatnom centru.</li> <li>- koordinacija evakuacije, logistička potpora evakuacije, utvrđivanje mjesta prihvata stanovništva</li> <li>- pregledi oštećenja građevina koje</li> </ul>	<ul style="list-style-type: none"> <li>- OSRH pruža pomoć u provođenju evakuacije</li> <li>- angažiranje OSRH u skladu s odredbama Zakona o obrani HCK, kao pomoć HMS i HZHM:</li> <li>-organiziranje pružanja prve (medicinske) pomoći i medicinsko zbrinjavanje</li> <li>-pružanje prve pomoći kao nadopuna medicinskim ekipama</li> <li>-organizacija</li> </ul>

Plan djelovanja civilne zaštite  
Grad Virovitica

			<p>su predviđene za prihvati i smještaj</p> <ul style="list-style-type: none"> <li>- osiguravanje transportnih resursa za evakuaciju, osiguravanje objekata i uvjeta za smještaj evakuiranog stanovništva tijekom trajanja zbrinjavanja, zdravstvena potpora, školovanje, opskrba</li> <li>- rukovođenje, koordiniranje i usmjeravanje djelovanja OS SCZ, putem koordinatora na lokaciji, u suradnji s nadležnim tijelom državne uprave i odgovornim tijelima JLP(R)S; sudjelovanje OS; logistička potpora evakuacije i- psihosocijalna podrška</li> <li>- prva pomoć</li> <li>- evidentiranje, traženje i spajanje članova obitelji, održavanje komunikacije i povezanosti obitelji</li> <li>- medicinska skrb pogođenom stanovništvu u centru za prihvati i zbrinjavanje i OS</li> <li>- vođenje evidencije i davanje informacija o evakuiranim i zbrinutim osobama zbrinjavanja</li> <li>- osiguranje javnog reda i mira na mjestima okupljanja i prihvata stanovništva, osiguranje putova evakuacije i konvoja, osiguranje javnog reda i mira u centrima za</li> </ul>	<p>dodatnih akcija dobrovoljnog davanja krvi</p> <ul style="list-style-type: none"> <li>- HCK, kao pomoć stožerima CZ: -osiguravanje prehrane i vode za piće (distribucija pitke vode, sudjelovanje u pripremi i podjeli toplih i/ili suhih obroka)</li> <li>organiziranje prihvata i distribucije humanitarne pomoći (prikupljanje i distribucija humanitarne pomoći - HCK i drugih subjekata, prihvati i distribucija humanitarne pomoći iz inozemstva)</li> <li>- HVZ upravlja vatrogasnim postrojbama</li> </ul>
--	--	--	--	--

Plan djelovanja civilne zaštite  
Grad Virovitica

			<p>prihvat i zbrinjavanje</p> <ul style="list-style-type: none"> <li>- izgradnja i uspostava privremenih građevina za smještaj stradalnika i evakuiranih osoba</li> <li>- priprema lokacije za privremeno zbrinjavanje, osiguranje rezervne odjeće, obuće, pokrivača, torbica</li> <li>prve pomoći, pitke vode i higijenskih potrepština</li> <li>- zbrinjavanje ugroženih uz osiguravanje dežurstva, (hrana, piće, spavanje, grijanje)</li> </ul>	
<b>Stožer CZ RH</b>	<ul style="list-style-type: none"> <li>- Autocesta Ložani/Zagreb</li> <li>- HAC</li> <li>- HC</li> <li>- HCPI-IS</li> <li>- HŽ</li> <li>- JLP(R)S</li> <li>- MMPI</li> <li>- MORH / OSRH</li> <li>- MUP</li> <li>- stožeri CZ</li> <li>- ustanove prometa i veza RH</li> </ul>	<ul style="list-style-type: none"> <li>- organizacija reguliranja prometa i osiguranja tijekom intervencija OS</li> </ul>	<ul style="list-style-type: none"> <li>- utvrđivanje stanja funkcionalnosti prometnih i komunikacijskih sustava i objekata</li> <li>- donošenje odluka o zabrani cestovnog, željezničkog, zračnog te riječnog i morskog prometa</li> <li>- uspostavljanje alternativnih prometnih pravaca</li> <li>- osiguravanje prednosti korištenja elektroničkih komunikacijskih usluga korisnicima s prednošću uporabe</li> <li>- organiziranje uvjeta za sigurno prometovanje</li> <li>- nadziranje i čuvanje ugroženog područja</li> <li>- osiguravanje p</li> </ul>	<ul style="list-style-type: none"> <li>- angažiranje OSRH u skladu s odredbama Zakona o obrani</li> <li>- korištenje elektroničkih komunikacijskih usluga u skladu s odredbama Zakona o elektroničkim komunikacijama</li> </ul>
<b>Stožer CZ RH</b>	<ul style="list-style-type: none"> <li>- gospodarstvene ustanove RH</li> <li>- HAPIH</li> <li>- HCK</li> <li>- JLP(R)S</li> <li>- MMPI</li> <li>- MUP RCZ</li> <li>- MVEP</li> </ul>	<ul style="list-style-type: none"> <li>-organiziranje prihvata pomoći</li> </ul>	<ul style="list-style-type: none"> <li>- prihvat i distribuiranje pomoći u skladištima MUP RCZ</li> <li>- distribuiranje pomoći iz Strateških robnih zaliha</li> <li>- određivanje objekata za skladištenje pomoći na lokalnim razinama</li> <li>- prikupljanje i raspodjela humanitarne pomoći HCK i</li> </ul>	

Plan djelovanja civilne zaštite  
Grad Virovitica

	<ul style="list-style-type: none"> <li>- pravne osobe od interesa za SCZ</li> <li>- RRZ</li> <li>- stožeri CZ</li> <li>- ustanove prometa i veza RH</li> <li>- VRH</li> </ul>		<p>drugih subjekata</p> <ul style="list-style-type: none"> <li>- prihvati i distribucija humanitarne pomoći iz inozemstva</li> <li>- koordinacija pomoći iz inozemstva s diplomatskokonzularnim uredima RH te diplomatsko-konzularnim uredima drugih država u RH</li> </ul>	
<b>Stožer CZ RH</b>	<ul style="list-style-type: none"> <li>- MFIN</li> <li>- stožeri CZ</li> </ul>	<ul style="list-style-type: none"> <li>- organizacija prihvata financijske pomoći</li> </ul>	<ul style="list-style-type: none"> <li>- sudjeluje u organizaciji uspostavljanja funkcija sustava, mreža i objekata kritične infrastrukture u isporuci roba i usluga iz svojeg djelokruga</li> </ul>	<ul style="list-style-type: none"> <li>- na zahtjev VRH</li> </ul>
<b>Stožer CZ RH</b>	<ul style="list-style-type: none"> <li>- Hrvatske vode</li> <li>- JLP(R)S</li> <li>- MINTS (HTZ)</li> <li>- MRRFEU</li> <li>- MUP RCZ</li> <li>- MVEP</li> <li>- Seizmološka služba RH</li> <li>- stožeri CZ</li> <li>- VRH</li> </ul>	<ul style="list-style-type: none"> <li>- informiranje javnosti</li> </ul>	<ul style="list-style-type: none"> <li>- obavijesti sredstvima javnog priopćavanja: HRT, HINA i mediji na pogođenom području</li> <li>- službena objava podataka o žrtvama</li> <li>- VRH daje službene izjave i obavijesti za stanovništvo u vezi katastrofalnih potresa ili za to ovlašćuje MUP</li> <li>- za detaljnije obavješćivanje stanovništva na ugroženom području zadužena su tijela JLP(R)S, uz pomoć i posredovanje MUP RCZ</li> <li>- koordinacija, objedinjavanje i davanje informacija o smještajnim kapacitetima i procjenama popunjenosti ugostiteljskih smještajnih objekata, informiranje turista o potencijalnim opasnostima, o mjerama koje se poduzimaju da ih se spriječi i o preporučenim mjerama i</li> </ul>	<ul style="list-style-type: none"> <li>- priopćenja za javnost se pripremaju uz stručnu pomoć tijela državne uprave nadležnog za rizik</li> </ul>

Plan djelovanja civilne zaštite  
Grad Virovitica

			<p>postupcima u slučaju velike nesreće, katastrofe i posebnih okolnosti</p> <ul style="list-style-type: none"> <li>- informiranje javnosti na području RH putem priopćenja medijima, putem službenih web stranica i društvenih mreža</li> </ul> <p>Seizmološke službe RH, te drugim načinima izvješćivanja, o aktualnoj seizmičkoj aktivnosti pogođenog područja</p> <ul style="list-style-type: none"> <li>- izvješćivanje inozemne javnosti o posljedicama i mogućnostima pružanja pomoći</li> <li>- izvješćivanje o primopredaji donacija i ostalih oblika pomoći iz inozemstva</li> </ul>	
<b>Stožer CZ RH</b>	<ul style="list-style-type: none"> <li>- DHMZ</li> <li>- financijske ustanove RH</li> <li>- HAC</li> <li>- HC</li> <li>- HCPI-IS</li> <li>- HEP</li> <li>- Hrvatske vode (za nasipe i ostale vodne građevine)</li> <li>- HRZ</li> <li>- HŽ</li> <li>- Jadrolinija</li> <li>-koncesionari (Autocesta Zagreb/Macelj , BINA Istra)</li> <li>- Odašiljači i veze d.o.o</li> <li>- MFIN</li> <li>- MINGOR</li> <li>- MIZ</li> <li>- MKM</li> <li>- MMPI</li> <li>- MORH /</li> </ul>	<ul style="list-style-type: none"> <li>- organizacija uspostavljanja funkcija sustava, mreža i objekata kritične infrastrukture</li> </ul>	<ul style="list-style-type: none"> <li>- proizvodnja i distribucija električne energije, opskrba vodom, osiguranje prehrane, osiguravanje uvjeta za funkcioniranje područja postrojenja obveznika Uredbe o sprječavanju velikih nesreća koje uključuju opasne tvari, funkcioniranje javnog zdravstva, energetskog sektora (plin, nafta, ugljen, mazut), elektroničkih komunikacija, normalizacija prometa, financijske usluge, znanost, zaštita spomenika, kulturnih dobara i drugih nacionalnih vrijednosti</li> </ul>	<ul style="list-style-type: none"> <li>- angažiranje OSRH u skladu s odredbama Zakona o obrani</li> </ul>

Plan djelovanja civilne zaštite  
Grad Virovitica

	<ul style="list-style-type: none"> <li>- OSRH</li> <li>- MUP</li> <li>- MUP RCZ</li> <li>- pravne osobe od interesa za SCZ</li> <li>- stožeri CZ</li> <li>- VRH</li> </ul>			
<b>Stožer CZ RH</b>	<ul style="list-style-type: none"> <li>- DIRH</li> <li>- HCPI-IS</li> <li>- HRZ</li> <li>- JLP(R)S</li> <li>- MKM</li> <li>- MUP RCZ</li> <li>- Seizmološka služba RH</li> <li>- stožeri CZ</li> </ul>	<ul style="list-style-type: none"> <li>- provođenje mjera za sprječavanje nastanka štete na kulturnim dobrima</li> </ul>	<ul style="list-style-type: none"> <li>- evakuacija pokretnih kulturnih dobara</li> <li>- raščišćavanje i zbrinjavanje kulturnih dobara</li> <li>- provođenje hitnih mjera zaštite kulturnih dobara (sprječavanje nastanka štete, utvrđivanje nastale štete, ublažavanje i uklanjanje štete)</li> <li>- razgradnja i privremena pohrana vrijednih dijelova arhitekture i opreme zgrade</li> <li>- stručna savjetodavna pomoć u provođenju aktivnosti</li> <li>- praćenje stanja kroz stručno savjetovanje i instalaciju akceleroografa u građevinama kulturne baštine</li> </ul>	<ul style="list-style-type: none"> <li>- provođenje preventivnog podupiranja oštećenih konstrukcija zgrada koje imaju status kulturnoga dobra i vrijednih zgrada unutar zaštićenekulturnopovijesne cjeline</li> <li>- HRZ surađuje s drugim ustanovama za zaštitu i očuvanje kulturnih dobara, specijaliziranim pravnim i fizičkim osobama te SCZ</li> </ul>
<b>Stožer CZ RH</b>	<ul style="list-style-type: none"> <li>- DIRH</li> <li>- HCK</li> <li>- JLP(R)S</li> <li>- MIZ</li> <li>- MUP</li> <li>- pravne osobe od interesa za SCZ</li> <li>- stožeri CZ</li> </ul>	<ul style="list-style-type: none"> <li>- organizacija humane asanacije i identifikacije poginulih</li> </ul>	<ul style="list-style-type: none"> <li>- provođenje identifikacije poginulih</li> <li>- sanitarni nadzor nad ukapanjem mrtvih</li> <li>- osiguranje prostora za prikupljanje poginulih</li> <li>- organizacija i provođenje psihosocijalne podrške za osobe koje idu na identifikaciju poginulih</li> </ul>	
<b>VRH</b>	<ul style="list-style-type: none"> <li>- Stožer CZ RH</li> <li>- sudionici u SCZ</li> </ul>	<ul style="list-style-type: none"> <li>- rukovođenje u slučaju proglašenja katastrofe</li> </ul>	<ul style="list-style-type: none"> <li>- rukovodi djelovanjem sudionika u SCZ u katastrofama uz potporu Stožera CZ RH</li> <li>- kada se proglasi katastrofa,</li> </ul>	<ul style="list-style-type: none"> <li>- VRH na prijedlog čelnika tijela nadležnog za poslove civilne zaštite odlukama</li> </ul>

Plan djelovanja civilne zaštite  
Grad Virovitica

			rukovođenje radom Stožera CZ RH preuzima predsjednik VRH ili, po ovlaštenju predsjednika VRH, član VRH ili načelnik Stožera CZ RH	proglašava katastrofu kao i prestanak provođenja mjera i aktivnosti u SCZ u otklanjanju posljedica katastrofa
--	--	--	---	--

## 6.1.3. Epidemije i pandemije

## 6.1.3.1. Mjere i aktivnosti civilne zaštite za epidemije i pandemije

## RANO UPOZORAVANJE

Tablica 17: Pregled nositelja i korisnika aktivnosti ranog upozoravanja u slučaju epidemije i pandemije

Nositelj	Izvor upozoravanja	Mjere i aktivnosti civilne zaštite	Korisnici upozoravanja	Napomena
<b>MIZ</b>	- MIZ - očevici - SZO	- ministar zdravstva na prijedlog HZJZ posebnom odlukom proglašava opasnost od epidemije zarazne bolesti te određuje zaraženo odnosno ugroženo područje - dostavljanje podataka o posljedicama epidemije i pandemije	- DIRH - HZJZ - KS MIZ - mediji i društvene mreže - MINTS (HTZ) - MUP RCZ - MORH/OSRH - stanovništvo - VRH - zdravstvene ustanove - županijski zavodi za javno zdravstvo - žurne službe	- epidemiološka pripravnost HZJZ 24/7 - Služba za epidemiologiju zaraznih bolesti: kontaktna točka za Međunarodne zdravstvene propise - IHR pri SZO i kontaktna točka za Sustav ranog uzbunjivanja i odgovora EWRS EK

## PRIPRAVNOST

Tablica 18: Pregled nositelja, sudionika i postupaka pripravnosti u slučaju epidemije i pandemije

Nositelj	Sudionici	Mjere i aktivnosti civilne zaštite	Aktiviranje pripravnosti	Napomena
<b>MUP</b>	- HZHM	- organizacija i koordinacija timova HMS te	- ODMAH nakon prvih dojava.	- Medicinska prijavnodojavna jedinica

Plan djelovanja civilne zaštite  
Grad Virovitica

		zbrinjavanje oboljelih osoba.		zaprima pozive 24/7
	- HZJZ	- epidemiološka pripravnost 24/7	- ODMAH i 24/7	- Služba za epidemiologiju zaraznih bolesti: IHR kontaktna točka pri SZO i kontaktna točka EWRS (EK)
	- JLP(R)S	- aktiviraju stožere CZ - informiranje javnosti	- ODMAH	
	- DIRH (sanitarna inspekcija) - KS MIZ	- provođenje kontrole nad sigurnosnim mjerama za zaštitu pučanstva od zaraznih bolesti u skladu s odredbama Zakona o zaštiti pučanstva od zaraznih bolesti	- sve dok je proglašena epidemija	- suradnja i s MIZ, HZJZ, zavodima za javno zdravstvo županija, JLP(R)S
	- MUP RCZ	- procjenjuje najgoru moguću incidentnu/kriznu situaciju koja prijete zajednici - utvrđivanje preventivnih mjera u skladu s vjerojatnim opasnostima s ciljem smanjivanja njihovih posljedica - aktiviranje planova pripravnosti za incidentne/krizne situacije	- ODMAH	- Stožer CZ RH koji se aktivira odlukom čelnika tijela nadležnog za poslove civilne zaštite (ili zamjenika): o priprema provedbu mjera i aktivnosti CZ kojima rukovodi čelnik tijela nadležnog za poslove civilne zaštite (ili zamjenik) na razini RH o angažira sve neophodne

Plan djelovanja civilne zaštite  
Grad Virovitica

		- organiziranje početnog reagiranja hitnih službi ako dođe do veće incidentne/krizne situacije, - aktiviranje Stožera CZ RH koji preuzima koordinaciju od KS MIZ		resurse za zadovoljavanje operativnih potreba CZ o - prati razvoj događaja, usklađuje rad nižih razina i priprema podizanje sustava pripravnosti potrebnih OS na državnoj razini
<b>MUP</b>	- VRH	- poduzimanje strateških mjera i aktivnosti za pravovremenu i učinkovitu pripremu za zaštitu stanovništva od posljedica katastrofalnih razmjera - zapovijedanje mobilizacije svih raspoloživih kapaciteta uRH neophodnih za postupanje - donošenje odluke o traženju međunarodne pomoći	- u odnosu na razvoj situacije i prognoze o mogućim razmjerima epidemije	- odluke donosi u skladu s potrebama. - sve aktivnosti poduzima na temelju prijedloga čelnika tijela nadležnog za poslove civilne zaštite. - VRH je nadležna za proglašavanje katastrofe

## REAGIRANJE

Tablica 19: Pregled nositelja, sudionika i postupaka reagiranja u slučaju epidemije i pandemije

Nositelj	Sudionici	Mjere i aktivnosti civilne zaštite	Operativni kapaciteti ili doprinos	Napomena
<b>Stožer CZ RH</b>	- HCK - KS MIZ - MUP - stožeri CZ	- stručna potpora u provođenju mjera CZ - koordiniranje provoditelja	- provođenje aktivnosti kojima se postiže brz povratak u normalno stanje zajednice i osoba koje	

Plan djelovanja civilne zaštite  
Grad Virovitica

		zdravstvene zaštite	sudjeluju u reagiranju - organizacija pružanja psihosocijalne podrške - pružanje pomoći starijim osobama i osobama u samoizolaciji (donošenje obroka, lijekova, potrepština itd.) - u slučajevima procjene mogućnosti nastupa nesreće KS MIZ posreduje u definiranju tehnika za ublažavanje štetnih događaja	
	- HZHM - HZJZ - MUP RCZ - stožeri CZ	- pružanje medicinske pomoći - medicinsko zbrinjavanje	- zbrinjavanje oboljelih - prevoženje oboljelih do zdravstvenih ustanova - angažiranje dodatnih medicinskih timova	- HZJZ: Epidemiološka pripravnost 24/7 - Služba za epidemiologiju zaraznih bolesti: IHR kontaktna točka pri SZO i kontaktna točka EWRS (EK)
	- DIRH - MUP RP - stožeri CZ - zavodi za javno zdravstvo	- nadzor i kontrola	- sanitarni inspektori: o nadzor nad provedbom svih primijenjivih propisanih mjera za zaštitu pučanstva od zaraznih bolesti o donošenje mjera vezano za provedbu općih, posebnih i sigurnosnih mjera	Kontrolu mikrobiološke čistoće površina u objektima pod sanitarnim nadzorom provode zavodi za javno zdravstvo, odnosno ovlaštene ustanove
	- DIRH - MUP RP - stožeri CZ	- kontrola na granici	- granični sanitarni inspektori	
	- MFIN - stožeri CZ	- organizacija prihvata financijske pomoći	- sudjeluje u organizaciji uspostavljanja funkcija sustava, mreža i objekata kritične	- na zahtjev VRH

Plan djelovanja civilne zaštite  
Grad Virovitica

			infrastrukture u isporuci roba i usluga iz svojeg djelokruga	
Stožer CZ RH	- JLP(R)S - MINTS (HTZ) - MRRFEU - MUP - MVEP - stožeri CZ - VRH	- informiranje javnosti	- obavijesti sredstvima javnog priopćavanja: HRT, HINA i mediji na pogođenom području - službena objava podataka o žrtvama - VRH daje službene izvještaje i obavijesti za stanovništvo ukoliko je proglašena katastrofa ili za to ovlašćuje MUP - za detaljnije obavješćivanje stanovništva na ugroženom području zadužena su tijela JLP(R)S, uz pomoć i posredovanje MUP RCZkoordinacija, objedinjavanje i davanje informacija o smještajnim kapacitetima i procjenama popunjenosti ugostiteljskih smještajnih objekata, informiranje turista o potencijalnim opasnostima, o mjerama koje se poduzimaju da ih se spriječi i o preporučenim mjerama i postupcima u slučaju velike nesreće, katastrofe i posebnih okolnosti - izvješćivanje inozemne javnosti o	- priopćenja za javnost se pripremaju uz stručnu pomoć tijela državne uprave nadležnog za rizik

Plan djelovanja civilne zaštite  
Grad Virovitica

			posljedicama i mogućnostima pružanja pomoći - izvješćivanje o primopredaji donacija i ostalih oblika pomoći iz inozemstva	
<b>Stožer CZ RH</b>	- DIRH - HCK - JLP(R)S - MIZ - MUP - pravne osobe od interesa za SCZ - stožeri CZ	- organizacija humane asanacije i identifikacije poginulih	- provođenje identifikacije poginulih - sanitarni nadzor nad ukapanjem mrtvih - osiguranje prostora za prikupljanje poginulih - organizacija i provođenje psihosocijalne podrške za osobe koje idu na identifikaciju poginulih	
<b>VRH</b>	- Stožer CZ RH - sudionici u SCZ	- rukovođenje u slučaju proglašenja katastrofe	- rukovodi djelovanjem sudionika u SCZ u katastrofama uz potporu Stožera CZ RH - kada se proglašava katastrofa, rukovođenje radom Stožera CZ RH preuzima predsjednik VRH ili, po ovlaštenju predsjednika VRH, član VRH ili načelnik Stožera CZ RH	- VRH na prijedlog člnika tijela nadležnog za poslove civilne zaštite odlukama proglašava katastrofu kao i prestanak provođenja mjera i aktivnosti u SCZ u otklanjanju posljedica katastrofa

## 6.1.4. Ekstremne temperature

## 6.1.4.1. Mjere i aktivnosti civilne zaštite za ekstremne temperature

## RANO UPOZORAVANJE

Tablica 20: Pregled nositelja i korisnika aktivnosti ranog upozoravanja u slučaju ekstremne temperature

Nositelj	Izvor upozoravanja	Mjere i aktivnosti civilne zaštite	Korisnici upozoravanja	Napomena
MIZ	- DHMZ	- meteorološka motrenja (mjerjenja i opažanja), prijenos podataka i njihova daljnja obrada - upozorenja prognostičara se temelje na stručnom tumačenju i dodatnoj obradi rezultata objektivnih izračuna razvoja stanja atmosfere koji se provode u DHMZ kroz operativnu primjenu sustava ALADIN/HR te u većim meteorološkim centrima: ECMWF, DWD, METEO France, UK MET Office i Svjetska meteorološka organizacija – WMO, te klimatskim podlogama - pojava ekstremno visokih temperatura za posljedicu često ima i povećanu opasnost od izbijanja šumskih požara -	- DIRH - HAK - HŠ - HVZ - HZJZ - JLP(R)S - mediji i društvene mreže - MINTS (HTZ) - MMPI - MUP RCZ - pravne osobe od interesa za SCZ - VRH - žurne službe	- upozoravanje je moguće provesti pravovremeno, iako su sama pojava i intenzitet opasnih vremenskih pojava jako osjetljivi na male promjene meteoroloških parametara u atmosferi - u slučaju upozoravanja na ekstremne vremenske temperature, koristi se Protokol o postupanju i preporuke za zaštitu od vrućine kojim se regulira pravovremeno dostavljanje informacija prema javnosti - HVZ

Plan djelovanja civilne zaštite  
Grad Virovitica

		DHMZ sudjeluje u Programu aktivnosti u provedbi posebnih mjera zaštite od požara od interesa za RH kroz pripremu meteoroloških podloga i informacija koristeći indeks opasnosti od požara, a kada požar nastupi, na njegovo širenje presudno utječu smjer i brzina vjetra (vatrogastvu se olakšava odabir stupnja pripravnosti) - dostavljanje podataka o posljedicama ekstremne temperature		
--	--	---	--	--

## PRIPRAVNOST

Tablica 21: Pregled nositelja, sudionika i postupaka pripravnosti u slučaju ekstremne temperature

Nositelj	Sudionici	Mjere i aktivnosti civilne zaštite	Aktiviranje pripravnosti	Napomena
<b>MUP</b>	- DHMZ	- meteorološka i hidrološka motrenja (mjerjenja i opažanja) diljem RH - provodi prijenos podataka i njihovu daljnju obradu - davanje prognoze neposrednog razvoja vremena vrlo kratkoročnih (do 12 sati; novopridošle do 3 sata), kratkoročnih (do tri dana unaprijed), srednjoročnih (do deset dana unaprijed) i	- ODMAH – pravovremeno, po prvim podacima, kada pokreću proces kontinuiranog dostavljanja podataka i prognoza	- suradnja i s JLP(R)S

Plan djelovanja civilne zaštite  
Grad Virovitica

		dugoročnih prognoza (dulje od deset dana, mjesečne i sezone) - izdavanje upozorenja na opasne vremenske pojave - praćenje klime i klimatskih promjena ekstremnih temperatura		
<b>MUP</b>	- DIRH	- veterinarska inspekcija provodi pripreme za koordiniranje zbrinjavanja životinja s područja pogođenih nepogodama, kao i zbrinjavanje uginulih životinja u svrhu sprječavanja nastanka i širenja bolesti životinja		- suradnja i s JLP(R)S i HAPIH (podjela hrane za životinje)
<b>MUP</b>	- JLP(R)S	- aktiviranje stožera CZ - informiranje javnosti	- ODMAH	
<b>MUP</b>	- KS MIZ	- aktiviranje za potrebe djelovanja SCZ, a ima za svrhu obavljanje poslova iz svog djelokruga u skladu s odredbama posebnih propisa.	- ODMAH	- u skladu s vlastitim planovima djelovanja
<b>MUP</b>	- MUP RCZ	- selektivno i postupno uvođenje pripravnosti OS te koordiniranje pripreme drugih sudionika OS SCZ - nadziranje i provođenje uspostave, uvezanosti i	- ODMAH	- sukcesivno uključuje kapacitete i poduzimaju planirane mjere i druge aktivnosti (Hrvatske vode, HEP, VRH, pravne osobe od interesa za CZ, postrojbe CZ i HVZ

Plan djelovanja civilne zaštite  
Grad Virovitica

		<p>ispravnosti sustava za uzbunjivanje HEP i Hrvatskih voda</p> <ul style="list-style-type: none"> <li>- u slučaju žurnosti, donošenje odluke o uzbunjivanju stanovništva</li> <li>- nalaganje pravovremenog informiranja OS</li> <li>- aktiviranje Stožera CZ RH</li> </ul>		<p>(vatrogasne postrojbe), HGSS, HCK, MORH / OSRH, Stožer CZ RH)</p> <ul style="list-style-type: none"> <li>- angažiranje OSRH u skladu s odredbama Zakona o obrani</li> <li>- Stožer CZ RH koji se aktivira odlukom čelnika tijela nadležnog za poslove civilne zaštite (ili zamjenika):</li> <li>o priprema provedbu mjera i aktivnosti CZ kojima rukovodi čelnik tijela nadležnog za poslove civilne zaštite (ili zamjenik):</li> <li>o angažira sve neophodne resurse za zadovoljavanje operativnih potreba CZ</li> <li>o - prati razvoj događaja, usklađuje rad nižih razina i priprema podizanje sustava pripravnosti potrebnih OS na državnoj razini</li> </ul>
<b>MUP</b>	- VRH	<ul style="list-style-type: none"> <li>- poduzimanje strateških mjera i aktivnosti za pravovremenu i učinkovitu pripremu za zaštitu stanovništva, materijalnih,</li> </ul>	<ul style="list-style-type: none"> <li>- u odnosu na razvoj situacije i prognoze o mogućim razmjerima posljedica ekstremne temperature</li> </ul>	<ul style="list-style-type: none"> <li>- odluke donosi u skladu s potrebama</li> <li>- sve aktivnosti poduzima na temelju prijedloga čelnika tijela nadležnog za poslove civilne zaštite</li> </ul>

Plan djelovanja civilne zaštite  
Grad Virovitica

		kulturnih i prirodnih dobara te okoliša od posljedica katastrofalnih razmjera - zapovijedanje mobilizacije svih raspoloživih kapaciteta u RH neophodnih za postupanje - donošenje odluke o evakuaciji ugroženog stanovništva - donošenje odluke o traženju međunarodne pomoć		- VRH je nadležna za proglašavanje katastrofe
--	--	---	--	---

## REAGIRANJE

TABLICA 22: Pregled nositelja, sudionika i postupaka reagiranja u slučaju ekstremne temperature

Nositelj	Sudionici	Mjere i aktivnosti civilne zaštite	Operativni kapaciteti ili doprinos	Napomena
<b>Stožer CZ RH</b>	- Hrvatski zavod za socijalni rad - HCK - HCPI-IS - HMS - JLP(R)S - MIZ - MORH / OSRH - MROSP - MUP RCZ - MUP RP - pravne osobe od interesa za SCZ - RRZ - stožeri CZ	- evakuacija i zbrinjavanje	- informiranje stanovništva o evakuaciji i mjestima okupljanja, osiguranje vozila za evakuaciju, osiguranje hrane i vode za piće, utvrđivanje lokacija, prihvata i zbrinjavanje stanovništva, organizacija života u prihvatnom centru - koordinacija evakuacije, logistička potpora evakuacije, utvrđivanje mjesta prihvata stanovništva - osiguravanje transportnih	- OSRH pruža pomoć u provođenju evakuacije - angažiranje OSRH u skladu s odredbama Zakona o obrani - HCK, kao pomoć HMS i HZHM: o organiziranje pružanja prve (medicinske) pomoći i medicinsko zbrinjavanje o pružanje prve pomoći kao nadopuna medicinskim ekipama o organizacija dodatnih akcija dobrovoljnog

Plan djelovanja civilne zaštite  
Grad Virovitica

			<p>resursa za evakuaciju, osiguravanje objekata i uvjeta za smještaj evakuiranog stanovništva tijekom trajanja zbrinjavanja, zdravstvena potpora, školovanje, opskrba</p> <p>- rukovođenje, koordiniranje i usmjeravanje djelovanja OS SCZ, putem koordinatora na lokaciji, u suradnji s nadležnim tijelom državne uprave i odgovornim tijelima JLP(R)S; sudjelovanje OS; logistička potpora evakuacije i zbrinjavanja</p> <p>- osiguranje javnog reda i mira na mjestima okupljanja i prihvata stanovništva, osiguranje putova evakuacije i konvoja, osiguranje javnog reda i mira u centrima za prihvati zbrinjavanje</p> <p>- priprema lokacije za privremeno zbrinjavanje, osiguranje rezervne odjeće, obuće, pokrivača, torbica prve pomoći, pitke vode i higijenskih potrepština</p> <p>- zbrinjavanje ugroženih uz</p>	<p>davanja krvi</p> <p>- HCK kao pomoć stožerima CZ:</p> <p>o osiguranje prehrane i vode za piće (distribucija pitke vode, sudjelovanje u pripremi i podjeli toplih i/ili suhih obroka)</p> <p>o organiziranje prihvata i distribucije humanitarne pomoći (prikupljanje i distribucija humanitarne pomoći HCK i drugih subjekata, prihvati i distribucija humanitarne pomoći iz inozemstva)</p>
--	--	--	---	---

Plan djelovanja civilne zaštite  
Grad Virovitica

			osiguravanje dežurstva, (hrana, piće, spavanje, grijanje) - psihosocijalna podrška - prva pomoć - evidentiranje, traženje i spajanje članova obitelji, održavanje komunikacije i povezanosti obitelji - medicinska skrb pogođenom stanovništvu u centru za prihvrat i zbrinjavanje i OS - vođenje evidencije i davanje informacija o evakuiranim i zbrinutim osobama	
<b>Stožer CZ RH</b>	- MFIN - stožeri CZ	- organizacija prihvata financijske pomoći	- sudjeluje u organizaciji uspostavljanja funkcija sustava, mreža i objekata kritične infrastrukture u isporuci roba i usluga iz svojeg djelokruga	- na zahtjev VRH
	- Hrvatske vode - JLP(R)S - MINTS (HTZ) - MRRFEU - MUP RCZ - MVEP - stožeri CZ - VRH	- informiranje javnosti	- obavijesti sredstvima javnog priopćavanja: HRT, HINA i mediji na pogođenom području - službena objava podataka o žrtvama - VRH daje službene izjave i obavijesti za stanovništvo ukoliko je proglašena katastrofa ili za to ovlašćuje MUP	- priopćenja za javnost se pripremaju uz stručnu pomoć tijela državne uprave nadležnog za rizik

Plan djelovanja civilne zaštite  
Grad Virovitica

			<p>- za detaljnije obavješćivanje stanovništva na ugroženom području zadužena su tijela JLP(R)S, uz pomoć i posredovanje MUP RCZ</p> <p>- koordinacija, objedinjavanje i davanje informacija o smještajnim kapacitetima i procjenama popunjenosti ugostiteljskih smještajnih objekata, informiranje turista o potencijalnim opasnostima, o mjerama koje se poduzimaju da ih se spriječi i o preporučenim mjerama i postupcima u slučaju velike nesreće, katastrofe i posebnih okolnosti</p> <p>- izvješćivanje inozemne javnosti o posljedicama i mogućnostima pružanja pomoći</p> <p>- izvješćivanje o primopredaji donacija i ostalih oblika pomoći iz inozemstva</p>	
<b>Stožer CZ RH</b>	- DIRH - stožeri CZ	- koordiniranje zbrinjavanja životinja	- koordinira zbrinjavanje životinja s područja pogođenih nepogodama, kao i zbrinjavanje uginulih životinja u svrhu sprječavanja nastanka	- suradnja s MP, HAPIH (podjela hrane za životinje), MUP, JLP(R)S i drugim tijelima državne uprave i specifičnim pravnim osobama

Plan djelovanja civilne zaštite  
Grad Virovitica

			i širenja bolesti životinja	
<b>Stožer CZ RH</b>	- DIRH - HCK - JLP(R)S - MIZ - MUP - pravne osobe od interesa za SCZ - stožeri CZ	- organizacija humane asanacije i identifikacije poginulih	- provođenje identifikacije poginulih - sanitarni nadzor nad ukapanjem mrtvih - osiguranje prostora za prikupljanje poginulih - organizacija i provođenje psihosocijalne podrške za osobe koje idu na identifikaciju poginulih	
<b>VRH</b>	- Stožer CZ RH - sudionici u SCZ	- rukovođenje u slučaju proglašenja katastrofe	- rukovodi djelovanjem sudionika u SCZ u katastrofama uz potporu Stožera CZ RH - kada se proglašava katastrofa, rukovođenje radom Stožera CZ RH preuzima predsjednik VRH ili, po ovlaštenju predsjednika VRH, član VRH ili načelnik Stožera CZ RH	- VRH na prijedlog člnika tijela nadležnog za poslove civilne zaštite odlukama proglašava katastrofu kao i prestanak provođenja mjera i aktivnosti u SCZ u otklanjanju posljedica katastrofa

## 6.1.5. Tehničko tehnološke nesreće s opasnim tvarima – industrijske nesreće

## 6.1.5.1. Mjere i aktivnosti civilne zaštite za industrijske nesreće

## RANO UPOZORAVANJE

Tablica 23: Pregled nositelja i korisnika aktivnosti ranog upozoravanja u slučaju industrijskog izvanrednog događaja

Nositelj	Izvor upozoravanja	Mjere i aktivnosti civilne zaštite	Korisnici upozoravanja	Napomena
<b>MUP</b>	- očevici - operateri i njihova područja postrojenja	- dostavljanje informacija o nesreći, podaci, procjene razvoja	- DIRH - Hrvatske vode - HVZ - JLP(R)S - mediji i društvene mreže	- uzbunjivanje i obavješćivanje se provodi internim sustavima

Plan djelovanja civilne zaštite  
Grad Virovitica

		događaja - mjere CZ prema žurnosti poduzimanja	- MINGOR - MINTS (HTZ) - MMPI - MUP RCZ - pravne osobe od interesa za SCZ - stanovništvo - VRH - žurne službe	uzbunjivanja operatera i sustavom javnog uzbunjivanja te dostavom informacija o nesreći pozivom na broj 112 i 193 - Hrvatske vode su nadležne za slučaj incidentnog onečišćenja voda - HVZ je nadležan za rano upozoravanje vatrogasnih postrojbi
--	--	--	--	--

## PRIPRAVNOST

Tablica 24: Pregled nositelja, sudionika i postupaka pripravnosti u slučaju industrijskog izvanrednog događaja

Nositelj	Sudionici	Mjere i aktivnosti civilne zaštite	Aktiviranje pripravnosti	Napomena
MUP	- DIRH	- inspekcija zaštite okoliša koordinira i provodi izvanredni koordinirani inspekcijski nadzor, procjenjuje stanja i naređuje bez odgađanja primjenu mjera i postupaka za sprječavanje širenja onečišćenja okoliša i sanacije	ODMAH po dojavi	- koordinirani inspekcijski nadzor za područja postrojenja s opasnim tvarima provodi se u skladu sa sklopljenim sporazumima svih inspekcija, uključujući MUP RCZ
MUP	- HRZ - MKM	- priprema za provođenje mjera za sprječavanje nastanka štete na kulturnim dobrima, utvrđivanje nastale štete, ublažavanje i njezino uklanjanje	- ODMAH na traženje MUP RCZ	- prema odluci ministra kulture i medija - suradnja s drugim ustanovama za zaštitu i očuvanje kulturnih dobara, specijaliziranim pravnim i fizičkim osobama te SCZ
MUP	- HVZ	- uvođenje vatrogasne pripravnosti vatrogasnih postrojbi - JVP,	- ODMAH po dojavi ili po traženju MUP	- HVZ aktivira vatrogasne postrojbe

Plan djelovanja civilne zaštite  
Grad Virovitica

		DVD, IVP i vatrogasne postrojbe u gospodarstvu/VPG te predlaže sudjelovanje zračnih snaga u potpori zaštiti i spašavanju		
<b>MUP</b>	- JLP(R)S	<ul style="list-style-type: none"> <li>- usklađivanje djelovanja angažiranih OS SCZ na svojim područjima</li> <li>- koordiniranje snaga i sredstava CZ na razini jedinica JLP(R)S tijekom aktivnosti CZ u kojima po zahtjevu nadležnog stožera CZ ili čelnika lokalne zajednice sudjeluju OS SCZ</li> <li>- izdavanje naloga za pripravnost pravne osobe od interesa za SCZ</li> <li>- osiguravanje uvjeta za provođenje plana djelovanja CZ</li> <li>- omogućiti prenošenja informacija i priopćenja mjerodavnih službi</li> <li>- proglašavanje opasnosti</li> <li>- informiranje javnosti</li> <li>- aktiviranje stožera CZ</li> </ul>	<ul style="list-style-type: none"> <li>- po pozivu MUP</li> <li>- nakon procjene da posljedice izvanrednog događaja mogu prijeći granice područja postrojenja</li> </ul>	<ul style="list-style-type: none"> <li>- mjera se može uvoditi i sukcesivno, ovisno o razvoju događaja i odlukama mjerodavnih koordinativnih tijela i čelnika JLP(R)S</li> <li>- suradnja s DHMZ, HCK, HGSS, HVZ i vatrogasne postrojbe, HZJZ (zavodi za javno zdravstvo, Služba za toksikologiju), MIZ, pravne osobe od interesa za SCZ, postrojbe CZ, stožeri CZ</li> <li>- aktiviranje Vanjskog plana</li> </ul>
<b>MUP</b>	- MUP RCZ	<ul style="list-style-type: none"> <li>- aktivacija, rukovođenje i koordiniranje OS SCZ te mobilizacija za potrebe SCZ</li> <li>- aktiviranje Stožera CZ RH</li> </ul>	- ODMAH	<ul style="list-style-type: none"> <li>- prati razvoj događaja radi aktivacije OS s državne razine za djelovanje po pozivu niže razine SCZ</li> <li>- osigurava komunikacijsko-informacijsku povezanost svih sudionika i OS SCZ</li> <li>- Stožer CZ RH koji se aktivira</li> </ul>

Plan djelovanja civilne zaštite  
Grad Virovitica

				odlukom čelnika tijela nadležnog za poslove civilne zaštite (ili zamjenika): o priprema provedbu mjera i aktivnosti CZ kojima rukovodi čelnik tijela nadležnog za poslove civilne zaštite (ili zamjenik) na razini RH o angažira sve neophodne resurse za zadovoljavanje operativnih potreba CZ o prati razvoj događaja, usklađuje rad nižih razina i priprema podizanje sustava pripravnosti potrebnih OS na državnoj razini
<b>MUP</b>	- VRH	- poduzimanje strateških mjera i aktivnosti za pravovremenu i učinkovitu pripremu za zaštitu stanovništva, materijalnih, kulturnih i prirodnih dobara te okoliša od posljedica katastrofalnih razmjera - zapovijedanje mobilizacije svih raspoloživih kapaciteta u RH neophodnih za postupanje - donošenje odluke o evakuaciji ugroženog stanovništva - donošenje odluke o traženju međunarodne pomoći	- u odnosu na razvoj situacije i prognoze o mogućim razmjerima industrijske nesreće	- odluke donosi u skladu s potrebama - sve aktivnosti poduzima na temelju prijedloga čelnika tijela nadležnog za poslove civilne zaštite - VRH je nadležna za proglašavanje katastrofe

## REAGIRAJE

Tablica 25: Pregled nositelja, sudionika i postupaka reagiranja u slučaju industrijskog izvanrednog događaja

Nositelj	Sudionici	Mjere i aktivnosti civilne zaštite	Operativni kapaciteti ili doprinos	Napomena
----------	-----------	------------------------------------	------------------------------------	----------

Plan djelovanja civilne zaštite  
Grad Virovitica

Stožer CZ RH	- operateri - stožeri CZ	- aktiviranje planova za slučaj industrijske nesreće	- aktiviranje MTS i OS SCZ i područja postrojenja (deklariranih u Unutarnjim i Vanjskim planovima)	- prema operativnim i Unutarnjim planovima operatera, planovima djelovanja CZ te Vanjskim planovima
Stožer CZ RH	- HCK - HMS - HZHM - MROSP - stožeri CZ	- pružanje prve medicinske pomoći - zdravstveno zbrinjavanje	- organizacija i pružanje prve medicinske pomoći - zdravstveno zbrinjavanje u stacionarnim zdravstvenim ustanovama i drugi oblici zdravstvene skrbi ugroženog stanovništva	- aktivnosti po pitanjima sudjelovanja zdravstvenih kapaciteta s drugim OS SCZ - koordiniraju stožeri CZ na lokalnoj, područnoj (regionalnoj) i državnoj razini, dok je KS MIZ nadležan za rad kapaciteta zdravstva
Stožer CZ RH	- DIRH - HZJZ (Služba za toksikologiju) - MUP RP i RCZ - stožeri CZ	- procjena mogućih posljedica nesreće u koju su uključeni otrovi	- osiguravanje mjesta nesreće, konvoja i prometnica (putova evakuacije) - koordiniranje djelovanja OS SCZ - inspiciranje, detekcija - savjetovanje i predlaganje mjera i postupaka za uklanjanje/ smanjivanje posljedica nesreće - predlaganje zaštitnih mjera koordinatoru djelovanja OS na mjestu nesreće	
Stožer CZ RH	- HVZ - JLP(R)S - MORH / OSRH - MUP RCZ - OSRH (NOS) - stožeri CZ	- gašenje požara - tehničko otklanjanje neposredne opasnosti	- gašenje požara i druge vatrogasne aktivnosti na mjestu nesreće - izvlačenje stradalih i neozlijeđenih zaposlenika iz građevina - pomoć u evakuaciji - zračna potpora za prijevoz spasilačkih/interventnih timova i MTS - organizacija gašenja požara uključuje gašenje i spašavanje od	- HVZ - angažiranje vatrogasnih postrojbi u skladu s odredbama Zakona o vatrogastvu - angažiranje OSRH u skladu s odredbama Zakona o obrani

Plan djelovanja civilne zaštite  
Grad Virovitica

			požara i eksplozija, sprječavanje nastanka požara, sprječavanje nastanka eksplozija plina i drugih eksplozivnih tvari, tehničko nadgledanje postrojenja ugroženih eksplozivnim atmosferama - DVOG 193 provodi zadaće integriranja kapaciteta za vrijeme vatrogasnih intervencija bilo gdje u RH, ukoliko se radi o izvanrednom događaju takvih razmjera - u slučajevima izvanrednih događaja manjeg značaja intervencijama zapovijeda zapovjednik vatrogasne intervencije, uz subordinaciju stožera CZ na svim razinama	
<b>Stožer CZ RH</b>	- HCPI-IS - DIRH - MUP RCZ	- očevid na mjestu nesreće	- procjena stanja, prijedlog mjera i postupaka za zaštitu i spašavanje i tehničke intervencije - pregledi oštećenja i uporabljivosti građevina. - definiranje sigurnosnih koridora za kretanje i potrebnih hitnih mjera tehničke zaštite - nadzor nad vodama na ugroženom području - davanje uputa za postupanje s kontaminiranim vodama	
<b>Stožer CZ RH</b>	- HCK - JLP(R)S - MROSP - stožeri CZ	- osiguranje mjesta za odmor, okrepu i psihološku potporu OS	- uspostavljanje punkta za kratki odmor i okrepu - sudjelovanje u pripremi toplih i suhih obroka za OS - pružanje psihološku potporu OS	
<b>Stožer CZ RH</b>	- Hrvatski zavod za socijalni rad - HCK - HCPI-IS	- evakuacija i zbrinjavanje	- informiranje stanovništva o evakuaciji i mjestima okupljanja, osiguranje	- OSRH pruža pomoć u provođenju evakuacije

Plan djelovanja civilne zaštite  
Grad Virovitica

	<ul style="list-style-type: none"> <li>- HMS</li> <li>- JLP(R)S</li> <li>- MIZ</li> <li>- MORH / OSRH</li> <li>- MROSP</li> <li>- MUP RCZ i RP</li> <li>- pravne osobe od interesa za SCZ</li> <li>- RRZ</li> <li>- stožeri CZ</li> </ul>		<p>vozila za evakuaciju, osiguranje hrane i vode za piće, utvrđivanje lokacija, prihvati i zbrinjavanje stanovništva, organizacija života u prihvatnom centru</p> <ul style="list-style-type: none"> <li>- koordinacija evakuacije, logistička potpora evakuacije, utvrđivanje mjesta prihvata stanovništva</li> <li>- osiguravanje transportnih resursa za evakuaciju, osiguravanje objekata i uvjeta za smještaj evakuiranog stanovništva tijekom trajanja zbrinjavanja, zdravstvena potpora, školovanje, opskrba</li> <li>- rukovođenje, koordiniranje i usmjeravanje djelovanja OS SCZ, putem koordinatora na lokaciji, u suradnji s nadležnim tijelima državne uprave i odgovornim tijelima JLP(R)S; sudjelovanje OS; logistička potpora evakuacije i zbrinjavanja</li> <li>- osiguranje javnog reda i mira na mjestima okupljanja i prihvata stanovništva, osiguranje putova evakuacije i konvoja, osiguranje javnog reda i mira u centrima za prihvati i zbrinjavanje</li> <li>- izgradnja i uspostava privremenih građevina za smještaj stradalnika i evakuiranih osoba</li> <li>- priprema lokacije za privremeno zbrinjavanje, osiguranje rezervne odjeće, obuće, pokrivača, torbica prve pomoći, pitke vode i higijenskih potrepština</li> <li>- zbrinjavanje</li> </ul>	<ul style="list-style-type: none"> <li>- angažiranje OSRH u skladu s odredbama Zakona o obrani</li> <li>- HCK, kao pomoć HMS i HZHM: <ul style="list-style-type: none"> <li>o organiziranje pružanja prve (medicinske) pomoći i medicinsko zbrinjavanje o pružanje prve pomoći kao nadopuna medicinskim ekipama</li> <li>o organizacija dodatnih akcija dobrovoljnog davanja krvi</li> </ul> </li> <li>- HCK kao pomoć stožerima CZ: <ul style="list-style-type: none"> <li>o Osiguravanje prehrane i vode za piće (distribucija pitke vode, sudjelovanje u pripremi i podjeli toplih i/ili suhih obroka)</li> <li>o organiziranje prihvata i distribucije humanitarne pomoći (prikupljanje i distribucija humanitarne pomoći HCK i drugih subjekata, prihvat i distribucija humanitarne pomoći iz inozemstva)</li> </ul> </li> </ul>
--	---	--	---	---

Plan djelovanja civilne zaštite  
Grad Virovitica

			<p>ugroženih uz osiguravanje dežurstva, (hrana, piće, spavanje, grijanje)</p> <ul style="list-style-type: none"> <li>- psihosocijalna podrška</li> <li>- prva pomoć</li> <li>- evidentiranje, traženje i spajanje članova obitelji, održavanje komunikacije i povezanosti obitelji</li> <li>- evidentiranje žrtava</li> <li>- medicinska skrb</li> </ul> <p>pogođenom stanovništvu u centru za prihvata i zbrinjavanje i OS</p> <ul style="list-style-type: none"> <li>- vođenje evidencije i davanje informacija o evakuiranim i zbrinutim osobama</li> </ul>	
<b>Stožer CZ RH</b>	<ul style="list-style-type: none"> <li>- HCK</li> <li>- JLP(R)S</li> <li>- MROSP</li> <li>- MUP RCZ</li> <li>- MUP RP</li> <li>- stožeri CZ</li> </ul>	- sklanjanje ugroženog stanovništva	<ul style="list-style-type: none"> <li>- koordiniranje djelovanja putem koordinatora na lokaciji, vođenje jedinstvene informacijske baze podataka o poduzetim mjerama organiziranog sklanjanja</li> <li>- osiguravanje mjesta nesreće, osiguravanje uvjeta za sklanjanje i javnog reda i mira tijekom organiziranog sklanjanja</li> <li>- pružanje prve medicinske pomoći, evidentiranje - psihosocijalna podrška e žrtava</li> </ul>	
<b>Stožer CZ RH</b>	<ul style="list-style-type: none"> <li>- Agronomski fakulteti</li> <li>- DIRH</li> <li>- MP</li> <li>- MUP RCZ</li> <li>- ovlaštene veterinarske organizacije i fakulteti</li> <li>- zavodi, instituti i laboratoriji</li> </ul>	- postupanje s kontaminiranim kulturama, tlom i životinjama	<ul style="list-style-type: none"> <li>- provedbe mjere zabrane korištenja prehrambenih proizvoda i poljoprivrednih kultura, davanje uputa za postupanje s kontaminiranim kulturama i tlom, organizacija prikupljanja i zbrinjavanja životinja i životinjskih leševa, uklanjanje i zbrinjavanje</li> </ul>	- u suradnji s HAPIH (podjela hrane za životinje)

Plan djelovanja civilne zaštite  
Grad Virovitica

			kontaminirane hrane životinjskog porijekla - zabrana korištenja određenih prehrambenih proizvoda i vode za piće poduzima se odmah nakon što se procijeni ili utvrdi razina kontaminacije određenog područja	
<b>Stožer CZ RH</b>	- Hrvatski zavod za socijalni rad - HMS - Hrvatski i županijski zavodi za javno zdravstvo - HZHM - KS MIZ - MIZ - MROSP - stožeri CZ	- medicinsko zbrinjavanje stanovništva	- zbrinjavanje i medicinski transport povrijeđenih - stacionarno medicinsko zbrinjavanje - organiziranje psihosocijalne podrške žrtvama nesreće i rodbini - uzorkovanje i analiza uzoraka - davanje preporuka VRH u svezi korištenja vode za piće prehrambenih proizvoda, postupanja s posmrtnim ostacima - sudjelovanje u zbrinjavanju stanovništva	
<b>Stožer CZ RH</b>	- DHMZ	- dostavljanje meteoroloških podataka i vremenskih prognoza za ugroženo područje		- suradnja s MUP RCZ
<b>Stožer CZ RH</b>	- HCPI-IS - Hrvatske vode - JLP(R)S - MFIN - MINGOR - MIZ - MMPI - MORH / OSRH - MP - MRRFEU - MUP RP i RCZ - operateri kritične infrastrukture - stožeri CZ	- zaštita sustava, mreža i objekata kritične infrastrukture	- tehnička zaštita proizvodnih objekata, sustava i distribucijske mreže - neometano djelovanje ključnih procesa i operacija - osiguranje zamjenskog specijalističkog osoblja i opreme - preseljenje infrastrukture	- angažiranje OSRH u skladu s odredbama Zakona o obrani

Plan djelovanja civilne zaštite  
Grad Virovitica

<b>Stožer CZ RH</b>	<ul style="list-style-type: none"> <li>- DIRH</li> <li>- HRZ</li> <li>- JLP(R)S</li> <li>- MKM</li> <li>- MUP RCZ</li> <li>- stožeri CZ</li> </ul>	<ul style="list-style-type: none"> <li>- provođenje mjera za sprječavanje nastanka štete na kulturnim dobrima</li> </ul>	<ul style="list-style-type: none"> <li>- evakuacija pokretnih kulturnih dobara</li> <li>- raščišćavanje i zbrinjavanje kulturnih dobara</li> <li>- provođenje hitnih mjera zaštite kulturnih dobara (sprječavanje nastanka štete, utvrđivanje nastale štete, ublažavanje i uklanjanje štete)</li> </ul>	<ul style="list-style-type: none"> <li>- prema odluci ministra kulture i medija</li> <li>- suradnja s drugim ustanovama za zaštitu i očuvanje kulturnih dobara, specijaliziranim pravnim i fizičkim osobama te MUP SCZ.</li> </ul>
<b>Stožer CZ RH</b>	<ul style="list-style-type: none"> <li>- DIRH (sanitarna i vodopravna inspekcija)</li> <li>- Hrvatske Vode</li> <li>- HVZ - HZJZ - Institut za medicinska istraživanja i medicinu rada (IMI) - JLP(R)S - MIZ - MP - MUP RCZ - pravne osobe od interesa za SCZ - stožeri CZ</li> <li>- veterinarski kapaciteti</li> </ul>	<ul style="list-style-type: none"> <li>- humana, animalna i asanacija terena</li> </ul>	<ul style="list-style-type: none"> <li>- detekcija – utvrđuje se vrsta, stupanj i opseg kontaminacije zraka, vode, tla (uključujući nasade/kulture) i drugih površina te se provodi laboratorijska analiza prikupljenog materijala (uzoraka) - dekontaminacija – čišćenje/neutralizacija – provodi se radi uklanjanja opasnih tvari s kontaminiranih površina, uključujući vodocrpilišta i vodne osnove (podzemne vode i tokovi), u potpunosti ili do dozvoljenih (za ljude neopasnih) količina kontaminacije - uklanjanje olupina zaostalih nakon eksplozija i požara - uklanjanje drugog zaostalog (kontaminiranog) materijala/otpada - zbrinjavanje uklonjenog materijala - provođenje humane i animalne asanacije</li> </ul>	<ul style="list-style-type: none"> <li>- identifikaciju smrtno stradalih provodi MUP</li> <li>- postupanje sa posmrtnim ostacima u nadležnosti je MIZ</li> <li>- animalna asanacija u nadležnosti je MP</li> <li>- HVZ upravlja vatrogasnim postrojbama</li> </ul>
<b>Stožer CZ RH</b>	<ul style="list-style-type: none"> <li>- MFIN</li> <li>- stožeri CZ</li> </ul>	<ul style="list-style-type: none"> <li>- organizacija prihvata financijske pomoći</li> </ul>	<ul style="list-style-type: none"> <li>- sudjeluje u organizaciji uspostavljanja funkcija sustava, mreža i objekata kritične infrastrukture u isporuci roba i usluga iz svojeg djelokruga</li> </ul>	<ul style="list-style-type: none"> <li>- na zahtjev VRH</li> </ul>
<b>Stožer CZ RH</b>	<ul style="list-style-type: none"> <li>- Hrvatske vode</li> <li>- JLP(R)S</li> <li>- MINTS</li> </ul>	<ul style="list-style-type: none"> <li>- informiranje javnosti</li> </ul>	<ul style="list-style-type: none"> <li>- obavijesti sredstvima javnog priopćavanja: HRT, HINA i mediji na pogođenom području</li> </ul>	<ul style="list-style-type: none"> <li>- priopćenja za javnost se pripremaju uz stručnu</li> </ul>

Plan djelovanja civilne zaštite  
Grad Virovitica

	(HTZ) - MRRFEU - MVEP - MUP RP i RCZ - stožeri CZ - VRH		- službena objava podataka o žrtvama - VRH daje službene izvještaje i obavijesti za stanovništvo u vezi nesreća s katastrofalnim posljedicama ili za to ovlašćuje MUP - za detaljnije obavješćivanje stanovništva na ugroženom području zadužena su tijela JLP(R)S, uz pomoć i posredovanje MUP RCZ - koordinacija, objedinjavanje i davanje informacija o smještajnim kapacitetima i procjenama popunjenosti ugostiteljskih smještajnih objekata, informiranje turista o potencijalnim opasnostima, o mjerama koje se poduzimaju da ih se spriječi i o preporučenim mjerama i postupcima u slučaju velike nesreće, katastrofe i posebnih okolnosti - izvješćivanje inozemne javnosti o posljedicama i mogućnostima pružanja pomoći - izvješćivanje o primopredaji donacija i ostalih oblika pomoći iz inozemstva	pomoć tijela državne uprave nadležnog za rizik
<b>VRH</b>	- Stožer CZ RH - sudionici u SCZ	- rukovođenje u slučaju proglašenja katastrofe	- rukovodi djelovanjem sudionika u SCZ u katastrofama uz potporu Stožera CZ RH - kada se proglašava katastrofa, rukovođenje radom Stožera CZ RH preuzima predsjednik VRH ili po ovlaštenju predsjednika VRH, član VRH ili načelnik Stožera CZ RH	- VRH na prijedlog čelnika tijela nadležnog za poslove civilne zaštite odlukama proglašava katastrofu kao i prestanak provođenja mjera i aktivnosti u SCZ u

Plan djelovanja civilne zaštite  
Grad Virovitica

				otklanjanju posljedica katastrofa
--	--	--	--	---

## 6.1.6. Suša

## 6.1.6.1. Mjere i aktivnosti civilne zaštite sušu

## RANO UPOZORAVANJE

Tablica 26: Pregled nositelja i korisnika aktivnosti ranog upozoravanja u slučaju suše

Nositelj	Izvor upozoravanja	Mjere i aktivnosti civilne zaštite	Korisnici upozoravanja	Napomena
DHMZ	<ul style="list-style-type: none"> <li>- DHMZ</li> <li>- MINGOR (Uprava vodnog gospodarstva i zaštite mora)</li> <li>- MP</li> </ul>	<ul style="list-style-type: none"> <li>- meteorološka i hidrološka motrenja (mjerenja i opažanja), prijenos podataka i njihova daljnja obrada</li> <li>- praćenje sušnih uvjeta - dostavljanje podataka o posljedicama suše</li> </ul>	<ul style="list-style-type: none"> <li>- DIRH</li> <li>- HCK</li> <li>- HEP</li> <li>- Hrvatske vode</li> <li>- HŠ</li> <li>- HVZ</li> <li>- JLP(R)S</li> <li>- MMPI</li> <li>- MORH / OSRH</li> <li>- MP</li> <li>- MUP RCZ</li> <li>- pravne osobe od interesa za SCZ</li> <li>- stanovništvo</li> <li>- VRH</li> </ul>	<ul style="list-style-type: none"> <li>- upozoravanje je moguće provesti pravovremeno</li> <li>- DHMZ upozorenja se temelje na stručnom tumačenju i dodatnoj obradi rezultata objektivnih izračuna razvoja stanja atmosfere koji se provode u DHMZ kroz operativnu primjenu sustava ALADIN/HR te u većim meteorološkim centrima (ECMWF, DWD, METEO France, UK MET Office, WMO)</li> <li>- Hrvatske vode daju informacije vezano za upravljanje vodama (problemi sa vodoopskrbom, narušavanje dobrog stanja voda)</li> <li>- angažiranje OSRH u skladu s odredbama Zakona o obrani</li> <li>- HVZ je nadležan za rano upozoravanje vatrogasnih postrojbi</li> </ul>

Plan djelovanja civilne zaštite  
Grad Virovitica

## PRIPRAVNOST

Tablica 41: Pregled nositelja, sudionika i postupaka pripravnosti u slučaju suše

Nositelj	Sudionici	Mjere i aktivnosti civilne zaštite	Aktiviranje pripravnosti	Napomena
MUP	- DHMZ	- meteorološka i hidrološka motrenja (mjerenja i opažanja) diljem RH s prijenosom podataka i njihovom daljnjom obradom  daje kratkoročne (do tri dana unaprijed), srednjoročne (do deset dana unaprijed) i dugoročne prognoze (dulje od deset dana, mjesečne i sezonske) - izdaje upozorenja na opasne vremenske pojave	- ODMAH i kontinuirano	
	- JLP(R)S	- informiranje javnosti aktiviranje stožera CZ	- ODMAH	
	- MUP RCZ	- selektivno i postupno uvođenje pripravnosti OS te koordiniranje priprema drugih sudionika SCZ  - informiranje VRH o događaju i predlaže provođenje mjera - aktiviranje Stožera CZ RH	- ODMAH	- sukcesivno uključuju kapacitete i poduzimaju planirane mjere i druge aktivnosti: DHMZ, HCK, HEP, Hrvatske vode, JLP(R)S, MORH / OSRH, MP, pravne osobe od interesa za SCZ, postrojbe CZ, HVZ i vatrogasne postrojbe, VRH  - Stožer CZ RH koji se aktivira odlukom čelnika tijela nadležnog za poslove civilne zaštite (ili zamjenika):  ○ priprema provedbu mjera i aktivnosti CZ kojima rukovodi čelnik tijela nadležnog za poslove civilne zaštite (ili zamjenik) na razini RH  - angažira sve neophodne resurse za

Plan djelovanja civilne zaštite  
Grad Virovitica

				zadovoljavanje operativnih potreba CZ
	- VRH	<ul style="list-style-type: none"> <li>- poduzimanje strateških mjera i aktivnosti za pravovremenu i učinkovitu pripremu za zaštitu stanovništva, materijalnih, kulturnih i prirodnih dobara te okoliša od posljedica katastrofalnih razmjera.</li> <li>- zapovijedanje mobilizacije svih raspoloživih kapaciteta u RH neophodnih za postupanje</li> <li>- donošenje odluke o traženju međunarodne pomoći</li> </ul>	- u odnosu na razvoj situacije i prognoze o mogućim razmjerima suše	<ul style="list-style-type: none"> <li>- odluke donosi u skladu s potrebama.</li> <li>- sve aktivnosti poduzima na temelju prijedloga čelnika tijela nadležnog za poslove civilne zaštite</li> </ul> <p>VRH je nadležna za proglašavanje katastrofe</p>

Plan djelovanja civilne zaštite  
Grad Virovitica

## REAGIRANJE

Tablica 27: Pregled nositelja, sudionika i postupaka reagiranja u slučaju suše

Nositelj	Sudionici	Mjere i aktivnosti civilne zaštite	Operativni kapaciteti ili doprinos	Napomena
	<ul style="list-style-type: none"> <li>- HCK</li> <li>- HMS</li> <li>- HVZ</li> <li>- HZHM</li> <li>- JLP(R)S</li> <li>- MIZ</li> <li>- MORH / OSRH</li> <li>- MUP RCZ</li> <li>- pravne osobe</li> <li>- od interesa za SCZ</li> <li>- RRZ</li> <li>- stožeri CZ</li> <li>-</li> </ul>	- opskrba vodom	<ul style="list-style-type: none"> <li>- osiguranje vode za piće</li> <li>- koordinacija logističke potpore stanovništvu</li> <li>- medicinska skrb pogođenom stanovništvu i OS</li> <li>- osiguravanje transportnih resursa, objekata i uvjeta za opskrbu vodom</li> </ul>	<ul style="list-style-type: none"> <li>- angažiranje OSRH u skladu s odredbama Zakona o obrani</li> <li>- HVZ upravlja vatrogasnim postrojbama</li> </ul>
<b>Stožer CZ RH</b>	<ul style="list-style-type: none"> <li>- DIRH</li> <li>- JLP(R)S</li> <li>- MP</li> <li>- MUP</li> <li>- pravne osobe od interesa za SCZ</li> <li>- stožeri CZ</li> </ul>	- zbrinjavanje životinja	<ul style="list-style-type: none"> <li>- koordinacija zbrinjavanja životinja s područja pogođenih nepogodama, kao i zbrinjavanja uginulih životinja u svrhu sprječavanja nastanka i širenja bolesti životinja</li> </ul>	<ul style="list-style-type: none"> <li>- u suradnji s HAPIH (podjela hrane za životinje)</li> </ul>
	<ul style="list-style-type: none"> <li>- DIRH</li> <li>- HCK</li> <li>- JLP(R)S</li> <li>- MIZ</li> <li>- MUP</li> <li>- pravne osobe od interesa za SCZ</li> <li>- stožeri CZ</li> </ul>	- organizacija humane asanacije i identifikacije poginulih	<ul style="list-style-type: none"> <li>- provođenje identifikacije poginulih</li> <li>- sanitarni nadzor nad ukapanjem mrtvih</li> <li>- osiguranje prostora za prikupljanje poginulih</li> <li>- organizacija i provođenje psihosocijalne podrške za osobe koje idu na identifikaciju poginulih</li> </ul>	

Plan djelovanja civilne zaštite  
Grad Virovitica

<ul style="list-style-type: none"> <li>- HCPI-IS</li> <li>- Hrvatske vode - JLP(R)S</li> <li>- MFIN</li> <li>- MINGOR</li> <li>- MIZ</li> <li>- MMPI</li> <li>- MORH / OSRH</li> <li>- MP</li> <li>- MRRFEU</li> <li>- MUP RP I</li> <li>RCZ</li> <li>- operateri kritične infrastrukture - stožeri CZ</li> </ul>	<ul style="list-style-type: none"> <li>- zaštita sustava, mreža i objekata kritične infrastrukture</li> </ul>	<ul style="list-style-type: none"> <li>- tehnička zaštita proizvodnih objekata, sustava i distribucijske mreže</li> <li>- neometano djelovanje ključnih procesa i operacija</li> <li>- osiguranje zamjenskog specijalističkog osoblja i opreme preseljenje infrastrukture</li> </ul>	<ul style="list-style-type: none"> <li>- angažiranje OSRH u skladu s odredbama Zakona o obrani</li> </ul>
<ul style="list-style-type: none"> <li>- - MFIN - stožeri CZ</li> </ul>	<ul style="list-style-type: none"> <li>- organizacija prihvata financijske pomoći</li> </ul>	<ul style="list-style-type: none"> <li>- - sudjeluje u organizaciji uspostavljanja funkcija sustava, mreža i objekata kritične infrastrukture u isporuci roba i usluga iz svojeg djelokruga.</li> </ul>	<ul style="list-style-type: none"> <li>- na zahtjev VRH</li> </ul>
<ul style="list-style-type: none"> <li>- Hrvatske vode - JLP(R)S</li> <li>- MINTS (HTZ)</li> <li>- MRRFEU</li> <li>- MUP</li> <li>- MVEP</li> <li>- stožeri CZ</li> <li>- VRH</li> </ul>	<ul style="list-style-type: none"> <li>- informiranje javnosti</li> </ul>	<ul style="list-style-type: none"> <li>- obavijesti sredstvima javnog priopćavanja: HRT, HINA) i mediji na pogođenom području</li> <li>- službena objava podataka o žrtvama</li> <li>- VRH daje službene izjave i obavijesti za stanovništvo u vezi nesreća s katastrofalnim posljedicama ili za to ovlašćuje MUP</li> <li>- za detaljnije obavješćivanje stanovništva na ugroženom području zadužena su tijela JLP(R)S, uz pomoć i posredovanje MUP RCZ</li> <li>- koordinacija, objedinjavanje i davanje informacija o smještajnim kapacitetima i procjenama popunjenosti ugostiteljskih smještajnih objekata,</li> </ul>	<ul style="list-style-type: none"> <li>- priopćenja za javnost se pripremaju uz stručnu pomoć tijela državne uprave nadležnog za rizik</li> </ul>

Plan djelovanja civilne zaštite  
Grad Virovitica

			informiranje turista o potencijalnim opasnostima, o mjerama koje se poduzimaju da ih se spriječi i o preporučenim mjerama i postupcima u slučaju velike nesreće, katastrofe i posebnih okolnosti - izvješćivanje inozemne javnosti o posljedicama i mogućnostima pružanja pomoći - izvješćivanje o primopredaji donacija i ostalih oblika pomoći iz inozemstva	
<b>VRH</b>	- Stožer CZ RH - sudionici u SCZ	- rukovođenje u slučaju proglašenja katastrofe	- rukovodi djelovanjem sudionika u SCZ u katastrofama uz potporu Stožera CZ RH kada se proglašava katastrofa, rukovođenje radom Stožera CZ RH preuzima predsjednik VRH ili, po ovlaštenju predsjednika VRH, član VRH ili načelnik Stožera CZ RH	- VRH na prijedlog čelnika tijela nadležnog za poslove civilne zaštite odlukama proglašava katastrofu kao i prestanak provođenja mjera i aktivnosti u SCZ u otklanjanju posljedica katastrofa

**6.2. POSTUPANJE OPERATIVNIH SNAGA SUSTAVA CIVILNE ZAŠTITE U OTKLANJANJU POSLJEDICA POPLAVE****6.2.1. Organizacija provođenja obveza iz državnog plana obrane od poplava (način suradnje s kapacitetima Hrvatskih voda)**

Organizacijske jedinice "Hrvatskih voda" - vodno gospodarski odjeli i Vodnogospodarske ispostave odgovorne su za stanje obrambenog sustava na slivnom području za koje su osnovane.

Trgovačka društva odgovorna su za stanje obrambenog sustava sukladno obvezama utvrđenim posebnim ugovorom s "Hrvatskim vodama", ali i obvezama utvrđenim provedbenim planom Vodnogospodarske ispostave.

**Za provedbu mjera obrane od poplava zadužene su Hrvatske vode, VGO Osijek, VGI „Županijski kanal“**

Plan djelovanja civilne zaštite  
Grad Virovitica

1. Mjere planiranja, studijskih poslova i praćenja vodnog režima	<ul style="list-style-type: none"> <li>– planiranje i izvedba sustava praćenja vodnog režima i najave poplavnih voda,</li> <li>– planiranje i izrada matematičkih simulacijskih i prognostičkih hidroloških modela,</li> <li>– planiranje i upravljanje rizicima od poplava kroz praćenje izrade prostorno-planske dokumentacije, izdavanje vodopravnih akata i slično,</li> <li>– izrada i ažuriranje provedbenih planova obrane od poplava,</li> <li>– donošenje drugih planova i akata kojima se utvrđuju postupci, mjere i način izvršavanja poslova i zadataka iz ovoga Plana i pratećih provedbenih planova,</li> <li>– praćenje hidrometeoroloških, tehničkih i ostalih podataka potrebnih za predlaganje i provođenje mjera obrane od poplava,</li> <li>– ažuriranje hidroloških prognostičkih modela,</li> <li>– održavanje i unaprjeđivanje informacijskog i komunikacijskog sustava za sve razine rukovođenja obranom od poplava.</li> </ul>	Hrvatske vode su nadležne za planiranje, organiziranje, financiranje i provedbu.
2. Mjere uređenja voda	<ul style="list-style-type: none"> <li>– planiranje i provedba poslova izgradnje, rekonstrukcije i dogradnje regulacijskih i zaštitnih vodnih građevina i građevina za osnovnu melioracijsku odvodnju koje mogu poslužiti prihvatu i evakuaciji velikih voda (vodne građevine u sustavu obrane od poplava),</li> <li>– planiranje i provedba poslova održavanja prirodnih i umjetnih vodotoka i drugih voda, regulacijskih i zaštitnih vodnih građevina i građevina za osnovnu melioracijsku odvodnju u sustavu obrane od poplava.</li> </ul>	Hrvatske vode su nadležne za planiranje, organiziranje, financiranje i provedbu.
3. Preventivne pripreme radnje	<ul style="list-style-type: none"> <li>– redoviti pregledi stanja ispravnosti regulacijskih i zaštitnih vodnih građevina i građevina za osnovnu melioracijsku odvodnju,</li> <li>– redoviti pregledi stanja uređenosti korita vodotoka i drugih voda radi osiguranja kontroliranog i neškodljivog protoka velikih voda,</li> <li>– osiguranje predviđenog retencijskog prostora za prihvati velikih voda u višenamjenskim akumulacijama,</li> <li>– popuna opreme i materijala za potrebe neposredne obrane od poplava, prije i tijekom provođenja neposredne obrane,</li> <li>– čuvanje opreme i materijala u terenskim centrima obrane od poplava i posebnim skladištima Hrvatskih voda i drugih pravnih osoba koje provode neposrednu obranu od poplava.</li> </ul>	Hrvatske vode su nadležne za planiranje, organiziranje, financiranje i provedbu.
4. Neposredne mjere redovite i izvanredne obrane od poplava	<ul style="list-style-type: none"> <li>– izrada prognoza veličine i vremena nailaska vodnog vala,</li> <li>– učestali pregledi stanja ispravnosti regulacijskih i zaštitnih vodnih građevina i građevina za osnovnu melioracijsku odvodnju od vremena proglašenja pripremnog stanja obrane od poplava do njenog opoziva,</li> <li>– provedba potrebnih mjera i radnji na regulacijskim i zaštitnim vodnim građevinama, te građevinama osnovne, a po potrebi i detaljne melioracijske odvodnje koje mogu poslužiti prihvatu i evakuaciji velikih voda,</li> <li>– otklanjanje uzroka koji ometaju protok voda koritom vodotoka,</li> <li>– stavljanje u funkciju izgrađenih objekata za rasterećenje velikih voda (oteretnih kanala, retencija, akumulacija s retencijskim prostorom za prihvati velikih voda, ustava, preljeva, odvodnih tunela i slično),</li> <li>– izgradnja druge obrambene crte prije ili za vrijeme neposredne obrane od poplava ukoliko prijete neposredna opasnost od podvira, prodora, rušenja ili prelijevanja zaštitnih vodnih građevina,</li> <li>– u slučaju poplava prouzročenih nakupljanjem leda u vodotocima i stvaranjem ledenih barijera (čepova) koje ometaju protjecanje vode, lomljenje ledenih površina i sprječavanje zaustavljanja i nagomilavanja ledenih masa u koritima vodotoka.</li> </ul>	Hrvatske vode su nadležne za planiranje, organiziranje, financiranje i provedbu. <b>Grad se uključuje u trenutku ako nastupi opasnost od plavljenja u takvom opsegu da se obrana ne može osigurati potencijalima Hrvatskih voda.</b>

Plan djelovanja civilne zaštite  
Grad Virovitica

5. Radnje nakon prestanka redovite obrane od poplava	<ul style="list-style-type: none"> <li>– izvođenje završnih radova u svezi s obranom od poplava (sakupljanje opreme, materijala i alata u skladišta i slično),</li> <li>– hitne sanacije oštećenja regulacijskih i zaštitnih vodnih građevina nastalih za vrijeme obrane od poplava, radi otklanjanja neposrednih opasnosti koje mogu nastati kod prolaska novih vodnih valova,</li> <li>– čišćenje otpada, nanosa i drugih naplavina nastalih prolaskom vodnog vala,</li> <li>– geodetska snimanja poplavnih linija,</li> <li>– prikupljanje podataka o izvršenim radovima, utrošenom materijalu, troškovima provedene obrane od poplava i štetama na zaštitnim i regulacijskim vodnim građevinama, vodotocima i vodama,</li> <li>– nadoknada troškova za ljude, opremu i materijal Hrvatskih voda, pravnih osoba iz točke XVI. ovoga Plana i drugih fizičkih i pravnih osoba, nastalih tijekom provođenja obrane od poplava,</li> <li>– izrada cjelovitog izvješća o provedenoj obrani od poplava s analizom i ocjenom provedenih mjera, troškova i šteta, te s prijedlozima za otklanjanje nedostataka, prema sadržaju i uputama koje su dane u Glavnom provedbenom planu obrane od poplava iz točke XXXIII. Plana.</li> <li>– Mjere obrane od poplava na građevinama detaljne melioracijske odvodnje, ako su potrebne, provode se prema standardima, mjerilima i izvorima financiranja koji vrijede za vodne građevine u sustavu obrane od poplava.</li> </ul>	Hrvatske vode su nadležne za planiranje, organiziranje, financiranje i provedbu.
--	--	--

*6.2.2. Organizacija i pregled obveza sudionika i operativnih snaga sustava civilne zaštite (izvan planova Hrvatskih voda) koje se trebaju uključiti u obranu od poplava*

Nositelj	Obveza
JVP Grada Virovitice i DVD Virovitica i Korija	<ul style="list-style-type: none"> <li>– izbacivanje vode koja se zadržala u kućama i podrumima</li> <li>– ispomoć oko ojačavanja zaštitne infrastrukture</li> <li>– izvlačenje sa poplavljenog područja bolesnih, starih i nemoćnih.</li> </ul>
VGI Županijski kanal	<ul style="list-style-type: none"> <li>– organizacija obrane od poplave</li> <li>– koordinacija svih raspoloživih kapaciteta u obrani od poplave</li> <li>– osiguranje materijalnih sredstava ( zaštitne barijere, vreće, pijesak) za obranu od poplave</li> </ul>
Brana d.o.o.	<ul style="list-style-type: none"> <li>– uključivanje svih ljudskih i materijalnih potencijala u obrani od poplave</li> <li>– saniranje područja, odvoz pijeska i drugog materijala</li> <li>– čišćenje i odvoz mulja te zemlje koje je voda nanijela</li> </ul>
	<ul style="list-style-type: none"> <li>– dovoz pijeska za izgradnju „zečjih nasipa“</li> <li>– odvoz mulja te zemlje koje je voda nanijela</li> <li>– prijevoz stoke</li> </ul>
Opća bolnica Virovitica	<ul style="list-style-type: none"> <li>– zbrinjavanje težih bolesnika iz ugroženih područja</li> <li>– prijevoz bolesnika koje nije moguće adekvatno zbrinuti kapacitetima bolnice</li> </ul>
Dom zdravlja, ispostava Virovitica	<ul style="list-style-type: none"> <li>– pružanje medicinske pomoći osobama sa lakšim tjelesnim ozljedama</li> <li>– pružanje medicinske pomoći angažiranim operativnim snagama</li> <li>– sudjelovanje u mjerama suzbijanja zaraznih bolesti</li> </ul>
Zavod za javno zdravstvo Virovitičko-podravске	<ul style="list-style-type: none"> <li>– organizacija prevencije i suzbijanje zaraznih bolesti</li> </ul>
HGSS, stanica Orahovica	<ul style="list-style-type: none"> <li>– spašavanje na vodi</li> <li>– pružanje prve medicinske pomoći</li> </ul>
Veterinarska stanica Virovitica	<ul style="list-style-type: none"> <li>– uklanjanje uginulih životinja</li> <li>– zbrinjavanje-evakuacija stoke iz ugroženih područja</li> </ul>

Plan djelovanja civilne zaštite  
Grad Virovitica

	– prevencija i suzbijanje zaraznih bolesti
„Flora“ d.o.o. Virovitica	– čišćenje javnih površina
Postrojba CZ opće namjene	– ispomoc Hrv. vodama u izgradnji „zečjih nasipa“ na glavnom nasipu – ispomoc pri izgradnji „zečjih nasipa“ oko objekata kritične infrastrukture, – evakuacija, sklanjanje i zbrinjavanje ugroženog stanovništva, materijalno-tehničkih dobara te stoke ( pomoć GD CK te drugim službama) i – sudjelovanje u sanaciji terena nakon što se voda povuče. – kontrola nasipa
Specijalistički postrojba za spašavanje iz vode VPŽ	– spašavanje-evakuacija ljudi i stoke iz poplavljenih objekata (kuće, gospodarske zgrade i sl.), – uklanjanje utopljenika te uginule stoke iz vode,
Hrvatske telekomunikacije d.d. Zagreb HEP ODP d.o.o. DP Elektra Virovitica, Hrvatske ceste d. o. o. Zagreb, Sektor za održavanje, Županijska uprava za ceste Ceste d.d. Bjelovar, Cestarija Virovitica,	– stavljanje u funkciju objekata kritične infrastrukture kojom upravljaju.
Hrvatski crveni križ - Gradsko društvo Crvenog križa Virovitica Caritas	– pružanje prve pomoći – provođenje zbrinjavanja nakon privremenog premještanja
Udruge građana	– Evidencija i okupljanje stoke – Pomoć prilikom utovara/istovara stoke u transportna sredstva

**6.2.2.1. Organizacija sustava zaštite i spašavanje kod poduzimanja mjera redovite obrane od poplava**

Početak i prestanak redovite obrane od poplava na pojedinim dionicama proglašava rješenjem rukovoditelj obrane od poplava branjenog područja. ([prilog 17](#))

<i>Operativni postupci</i>	<i>Rukovođenje/Odlučivanje</i>	<i>Izvršenje/Suradnja</i>
Pozivanje Stožera CZ.	gradonačelnik	Načelnik Stožera
Prikupljanje informacija o trenutnom stanju i mogućoj opasnosti od poplava.	gradonačelnik	načelnik Stožera, Županijski centar 112 Rukovoditelj obrane od poplava branjenog područja
Stavljanje u pripravnost djelatnika gradske uprave, članova JVP, DVD i komunalnog poduzeća zbog: <ul style="list-style-type: none"> <li>– provjere potpunosti djelatnicima i članova JVP i DVD,</li> <li>– zabrane napuštanja mjesta prebivališta djelatnicima i članovima JVP i DVD,</li> <li>– provjere stanja ispravnosti opreme i sredstava za djelovanje,</li> </ul>	gradonačelnik	načelnik Stožera

Plan djelovanja civilne zaštite  
Grad Virovitica

<ul style="list-style-type: none"> <li>– uvođenja dežurstva,</li> <li>– provjere sustava veza,</li> <li>– izvještavanja gradonačelnika o spremnosti/nemogućnosti angažiranja</li> </ul>		
<ul style="list-style-type: none"> <li>– Stavljanje u pripravnost vlasnika kritične infrastrukture zbog: zaštite kritične infrastrukture, prema svojim planovima</li> <li>– poduzimanje preventivnih radnji poradi umanjenja štete</li> <li>– izvještavanja gradonačelnika o spremnosti/nemogućnosti angažiranja</li> </ul>	gradonačelnik	načelnik Stožera vlasnici kritične infrastrukture ( <a href="#">prilog 5</a> )
<p>Stavljanje u stanje pripravnosti pravnih osoba od interesa za sustav civilne zaštite zbog:</p> <ul style="list-style-type: none"> <li>– zabrane napuštanja mjesta prebivališta svojim djelatnicima,</li> <li>– provjeru stanja ispravnosti opreme i sredstava za djelovanje</li> <li>– uvođenje dežurstva,</li> <li>– provjeru sustava veza za komuniciranje</li> <li>– izvještavanja gradonačelnika o spremnosti/nemogućnosti angažiranja</li> </ul>	gradonačelnik	načelnik Stožera pravne osobe od interesa za sustav civilne zaštite

#### 6.2.2.2. Organizacija sustava zaštite i spašavanje kod poduzimanja mjera izvanredne obrane od poplava- ojačavanje zaštitne infrastrukture

Početak i prestanak izvanredne obrane od poplava na pojedinim dionicama proglašava rješenjem rukovoditelj obrane od poplava D sektora.

Operativni postupci	Rukovođenje/Odlučivanje	Izvršenje/Suradnja
Uspostavljanje stalne komunikacije sa Rukovoditeljem obrane od poplava branjenog područja.	gradonačelnik	načelnik Stožera, Županijski centar 112 Rukovoditelj obrane od poplava branjenog područja ( <a href="#">prilog 17</a> )
<p>Stavljanje u pripravnost djelatnika pravnih osoba za pružanje zdravstvene skrbi i veterinarske zaštite:</p> <ul style="list-style-type: none"> <li>– provjere potpunosti članova liječničkih timova,</li> <li>– zabrane napuštanja mjesta prebivališta zdravstvenim djelatnicima,</li> <li>– pozivanja na posao djelatnika koji se nalaze na godišnjem odmoru,</li> <li>– provjere stanja zaliha lijekova i sanitetskog materijala,</li> <li>– provjere stanja ispravnosti opreme i sredstava za djelovanje,</li> <li>– uvođenja dežurstva,</li> <li>– provjere sustava veza,</li> <li>– izvještavanja gradonačelnika o spremnosti/nemogućnosti angažiranja</li> </ul>	gradonačelnik	načelnik Stožera Član Stožera za zdravstveno zbrinjavanje Član Stožera za veterinarsko zbrinjavanje
Stavljanje u pripravnost vlasnika kritične infrastrukture zbog:	gradonačelnik	načelnik Stožera

Plan djelovanja civilne zaštite  
Grad Virovitica

<ul style="list-style-type: none"> <li>– zaštite kritične infrastrukture, sukladno svojim planovima</li> <li>– poduzimanje preventivnih radnji poradi umanjenja štete od poplave,</li> <li>– izvještavanja župana o spremnosti/nemogućnosti angažiranja</li> </ul>		član Stožera za komunalne djelatnosti Vlasnici kritične infrastrukture <a href="#">(prilog 5)</a>
Stavljanje u pripravnost pravnih osoba koje posjeduju opasne tvari, a nalaze se na ugroženom području zbog poduzimanja preventivnih mjera zaštite, u cilju umanjenja posljedica poplave.	gradonačelnik	načelnik Stožera Pravne osobe koje posjeduju opasne tvari, prema svom Planu <a href="#">(prilog 8)</a>
Mobilizacija JVP I DVD sukladno potrebama i stanju na terenu prema procjeni rukovoditelja obrane od poplava branjenog područja. <a href="#">(Prilog 17)</a>	gradonačelnik	Član Stožera za protupožarnu zaštitu. Rukovoditelj obrane od poplava branjenog područja <a href="#">(Prilog 17)</a>
Stavljanje u stanje pripravnosti pravnih osoba od interesa za sustav civilne zaštite zbog: <ul style="list-style-type: none"> <li>– zabrane napuštanja mjesta prebivališta svojim djelatnicima,</li> <li>– provjeru stanja ispravnosti opreme i sredstava za djelovanje</li> <li>– uvođenje dežurstva,</li> <li>– provjeru sustava veza za komuniciranje</li> <li>– izvještavanja župana o spremnosti/nemogućnosti angažiranja</li> </ul>	gradonačelnik	načelnik Stožera Pravne osobe od interesa za sustav civilne zaštite <a href="#">(Prilog 6)</a>

**6.2.2.3. Organizacija sustava zaštite i spašavanje kod proglašenja izvanrednog stanja**

Izvanredno stanje na zaštitnim vodnim građevinama na pojedinim dionicama proglašava rješenjem rukovoditelj obrane od poplava sektora, a u hitnim slučajevima rukovoditelj obrane od poplava branjenog područja.

**Izvanredno stanje na poplavom ugroženim područjima proglašava župan.**

<i>Operativni postupci</i>	<i>Rukovođenje/Odlučivanje</i>	<i>Izvršenje/Suradnja</i>
Mobilizacija Postrojbe CZ opće namjene)	gradonačelnik	načelnik Stožera, Zapovjedništvo postrojbe <a href="#">(Prilog 13)</a>
Angažiranje Postrojbe CZ opće namjene uputama rukovoditelja obrane od poplava branjenog područja	načelnik Stožera	Rukovoditelj obrane od poplava branjenog područja
Upućivanje postrojbi na izvršenje zadaća.	Načelnik Stožera CZ	Postrojba CZ opće namjene Rukovoditelj obrane od poplave slivnog područja

**6.2.3. Način zaštite ugroženih objekata kritične infrastrukture i obveze vlasnika kritične**

U cilju osiguranja redovite isporuke el. Energije, vode, plina i dr. vlasnici kritične infrastrukture ([prilog 5](#)) dužni su:

1. propisati provedbu tehničkih mjera zaštite svojih objekata i načine zaštite djelovanja poplave (vreće sa pijeskom, ispumpavanje vode i dr.),
2. propisati provedbu osiguranja neometanog djelovanja ključnih procesa i operacija u slučaju poplava,
3. osigurati provedbu osiguranja zamjenskog osoblja i opreme,
4. osigurati provedbu preseljenja infrastrukture,
5. osigurati druge mogu načine zaštite.

Vlasnici kritične infrastrukture osigurati će funkcioniranje iste prema slijedećim prioritetima:

OPSKRBA ELEKTRIČNOM ENERGIJOM	zdravstveni objekti komunikacijska i informacijsko tehnološka vodoopskrba objekti za smještaj i pripremu hrane ostalo
VODOOPSKRBA	zdravstveni objekti objekti za smještaj i pripremu hrane ostalo
PROMET	putevi intervencije putevi evakuacije ostalo
TELEKOMUNIKACIJE	Gradska uprava (Stožer CZ) zdravstveni objekti vatrogasci objekti za smještaj i pripremu hrane ostalo

**6.2.4. Način zaštite i pružanja pomoći osobama s invaliditetom i ostalim ranjivim skupinama**

Zadaća (mjera CZ)	Operativni postupci	Rukovođenje	Izvršenje/suradnja
Uzbunjivanje	Obavješćavanje osoba s invaliditetom i osoba od pripomoći osobama sa invaliditetom. Broj osoba s invaliditetom (po kategorijama) u <a href="#">Prilogu 42.</a> Obavješćavanje: telefonom, SMS-om, e – mail porukom, internetom, osobnom vezom	Načelnik Stožera CZ	članovi Stožera povjerenici CZ GDCK postrojba CZ opće namjene
Evakuacija	Sanitetska vozila Doma zdravlja-prema prebivalištu osoba s invaliditetom, obilazak osoba s invaliditetom od strane povjerenika CZ i upućivanje na mjesta zbrinjavanja (uručivanje letka s uputom za evakuaciju,	Načelnik Stožera CZ	Članovi Stožera CZ Dom zdravlja povjerenici CZ vatrogasne postrojbe postrojba CZ opće namjene

Plan djelovanja civilne zaštite  
Grad Virovitica

	mjestu zbrinjavanja i rasporedu unutar objekta)		
Zbrinjavanje (privremeni smještaj)	prema objekta za prihvata i smještaj invalidnih osoba Priprema rampa za nepokretne osobe, sanitarnih čvorova i dr.)	Načelnik Stožera CZ	članovi Stožer CZ GDCK udruge vlasnici objekata za smještaj stanovnika postrojba CZ opće namjene

## 6.2.5. Organizacija provođenja evakuacije

Evakuacija je postupak u kojem gradonačelnik provodi plansko i organizirano izmještanje stanovništva sa ugroženo na ne ugroženo područje, odnosno manje ugroženo područje, na vrijeme duže od 48 sati. Evakuacija se može provoditi na način da se ista provodi na teritoriju grada Virovitice, pri čemu će gradonačelnik izvršiti i zbrinjavanje evakuiranog stanovništva u okviru vlastitih kapaciteta.

Evakuacija se može provoditi i na prostor drugih jedinica lokalne samouprave kada je stanovništvo ugroženo ratnim i drugim djelovanjima, kada se procjeni da nema uvjeta za njihovu efikasnu zaštitu i zbrinjavanje u mjestima boravka. U tom slučaju koordiniranje aktivnosti provodi Virovitičko-podravska županija. Operativni postupci, snage i sredstva naznačeni u ovoj točki odnose se na provođenje evakuacije u tim uvjetima.

## 6.2.5.1. Operativne snage za provođenje evakuacije

<i>Snage za zaštitu i spašavanje</i>	<i>Zadaca</i>
<i>Gradonačelnik</i>	donosi Odluku o provođenju evakuacije, nalaže aktiviranje gotovih snaga i mobilizaciju ostalih operativnih snaga sustava civilne zaštite, nalaže mobilizaciju pravnih osoba od interesa za sustav civilne zaštite koji svojim kapacitetima sudjeluju u evakuaciji, uspostavlja kontakt sa županom VPŽ u cilju osiguranja materijalno-tehničkih sredstava koji se ne mogu osigurati potencijalima Grada.
<i>Stožer civilne zaštite</i>	koordinira sve aktivnosti u provođenju evakuacije, određuje pravac evakuacije, određuje prioritete u evakuaciji,
<i>Ekipe za prihvata</i>	Sačinjavaju popise osoba koje se evakuiraju na prihvatnim mjestima Organiziraju aktivnosti oko smještaja u prijevozna sredstva pružaju prvu pomoć u slučaju potrebe,
<i>Gradsko društvo CK Virovitica</i>	osigurava dodatne količine tople odjeće i obuće i njihovu raspodjelu
<i>Postrojba CZ opće namjene</i>	pružaju pomoć invalidnim osobama na način da osiguravaju njihov dolazak na mjesta okupljanja, pridodaju se kapacitetima Opće bolnice u izvršenju evakuacije pacijenata, pridodaju se snagama Policijske postaje Virovitica u osiguranju nadzora napuštenog prostora.
<i>Dom zdravlja- mobilni timovi primarne zdravstvene zaštite ojačani sa psiholozima Centra za socijalnu skrb</i>	Osiguravaju zdravstveno zbrinjavanje evakuiranih osoba na mjestima prihvata, pružaju psiho socijalnu pomoć

Plan djelovanja civilne zaštite  
Grad Virovitica

Pravne osobe imaoци prometnih sredstava	Osiguravaju prometna sredstva za provođenje evakuacije
Lokalna sredstva javnog priopćavanja	osiguravaju pravodobne i točne informacije potrebne za izvršenje evakuacije
Policijska postaja Virovitica	Vrše prometno osiguranje evakuaciju i nadziru javni red i mir na mjestima prihvata.
Članovi udruga građana	pridodaju se snagama Policijske postaje u osiguranju nadzora napuštenog prostora.

## 6.2.5.2. Pregled kapaciteta i standardnih operativnih postupaka

	Operativni postupci	Sredstva I kapaciteti	
<b>EVAKUACIJA LJUDI</b>	Aktiviranje Stožera CZ	12 članova Stožera 3 osobna vozila u vlasništvu Grada ( <a href="#">prilog 27</a> ) Ostala materijalno tehnička sredstva osiguravaju stručne službe Grada	
	Aktiviranje gotovih operativnih snaga	Javna ustanova vatrogasna postrojba	-19 operativnih pripadnika -koriste vlastita materijalno-tehnička sredstva -koriste vlastitu skupnu I osobnu opremu.
		DVD Virovitica,	10 operativnih pripadnika , 93 podupirućih članova -koriste vlastita materijalno-tehnička sredstva -koriste vlastitu skupnu I osobnu opremu.
		DVD Korija	10 operativnih pripadnika, 30 podupirućih članova -koriste vlastita materijalno-tehnička sredstva -koriste vlastitu skupnu I osobnu opremu.
		Zavod za hitnu medicinu VPŽ	2 tima hitne medicinske pomoći sa vozilom -koriste vlastita materijalno-tehnička sredstva -koriste vlastitu skupnu I osobnu opremu.
		Dom zdravlja Virovitičko-podravske županije	- 2 mobilna tima primarne zdravstvene zaštite -koriste vlastita materijalno-tehnička sredstva -koriste vlastitu skupnu I osobnu opremu.
		Gradsko društvo crvenog križa Virovitica	14 ekipa ( 1 ekipa=2 člana), za prihvata na mjestima prikupljanja -koriste vlastita materijalno-tehnička sredstva -koriste vlastitu skupnu I osobnu opremu.
		Centar za socijalnu skrb	2 psihologa koji se pridružuju mobilnim timovima primarne zdravstvene zaštite.
	Aktiviranje sredstava javnog priopćavanja ( <a href="#">prilog 28</a> )	-koriste vlastita materijalno-tehnička sredstva	
	Mobilizacija davatelja materijalno tehničkih sredstava ( <a href="#">prilog 27</a> )	koriste vlastita materijalno-tehnička sredstva	
Mobilizacija povjerenika CZ	82 povjerenika ( <a href="#">prilog 9</a> ) Koriste vlastita osobna vozila Osobnu opremu osigurava Grad.		

Plan djelovanja civilne zaštite  
Grad Virovitica

		Ostala materijalno tehnička sredstva osiguravaju stručne službe Grada	
	<i>Mobilizacija Postrojbe CZ opće namjene</i>	Broj pripadnika ovisno o obimu evakuacije. Koriste mobilizirana vozila ( <a href="#">prilog 27</a> ) Osobnu I skupnu opremu osigurava Grad Virovitica	
<b>EVAKUACIJA STOKE</b>	<i>Aktiviranje gotovih operativnih snaga (<a href="#">prilog 4</a>)</i>	Veterinarska stanica, Veterinarska praksa za male životinje	-koriste vlastita materijalno-tehnička sredstva -koriste vlastitu skupnu I osobnu opremu.
	<i>Aktiviranje udruga od interesa za sustav civilne zaštite (<a href="#">prilog 12</a>)</i>	Lovačka udruga „Srndać“	-koriste vlastitu skupnu I osobnu opremu.
		Lovačka udruga „Sveti Hubert“	-koriste vlastitu skupnu I osobnu opremu.
		Lovačka udruga „Trčka“	-koriste vlastitu skupnu I osobnu opremu.
<i>Mobilizacija pravnih osoba koja posjeduju specijalna vozila za prijevoz stoke (<a href="#">prilog 29</a>)</i>	- kamion zatvoreni -osiguravaju gorivo, vozača i vozilo		

## 6.2.5.3. Organizacija i operativne snage za provođenje evakuacije

<i>Operativni postupci</i>	<i>Operativne snage</i>
Procjena situacije i utvrđivanje trenutka kada počinje evakuacija.	gradonačelnik i Stožer CZ
Donošenje Odluke o evakuaciji ( <a href="#">prilog 30</a> )	gradonačelnik
Tiskanje uputa sa svim potrebnim informacijama. Jedna uputa za jedno domaćinstvo. ( <a href="#">prilog 33</a> )	
Objava odluke putem sredstava javnog priopćavanja. ( <a href="#">prilog 28</a> )	gradonačelnik i glasnogovornik
Uspostava kontakta sa županom VPŽ	gradonačelnik
Odrediti pravce (smjer) evakuacije.	Župan i gradonačelnik u suradnji da policijskom upravom
Uspostavljanje kontakta sa susjednim JLS zbog utvrđivanja mogućnosti zbrinjavanja ( <a href="#">prilog 31</a> )	gradonačelnik
Mobilizacija povjerenika CZ ( <a href="#">Plan točka 3.4.</a> )	gradonačelnik načelnik Stožera
Mobilizacija pravnih osoba od interesa za zaštitu i spašavanje, imaoća prijevoznih sredstava ( <a href="#">prilog 27</a> )	načelnik Stožera član Stožera za komunalne djelatnosti
Uspostavljanje kontakta sa Hrvatskim željeznicama zbog osiguranja prijevoza ( <a href="#">prilog 27</a> )	načelnik Stožera član Stožera za komunalne djelatnosti
Aktiviranje ekipa za prihvat na mjestima prikupljanja ( <a href="#">prilog 32</a> )	načelnik Stožera, Županijski centar 112
Mobilizacije Postrojbe CZ opće namjene.	Načelnik Stožera CZ i zapovjednik Postrojbe CZ
Prihvat ljudi na mjestima okupljanja.	ekipe za prihvat na mjestima prikupljanja
Reguliranja prometa i osiguranja provođenja evakuacije,	Policijska postaja Virovitica
Zaštita imovine osoba koje su napustile ugroženo područje.	Policijska postaja Virovitica Postrojba CZ opće namjene

Plan djelovanja civilne zaštite  
Grad Virovitica**6.2.5.4. Pregled osoba koje podliježu evakuaciji po kategorijama**

Evakuaciji podliježu slijedeće skupine stanovništva:

- trudnice i majke s djecom do 10 godina
- djeca bez roditelja do 15 godina
- bolesne, iznemogle i starije osobe
- osobe sa posebnim potrebama

Stranci s privremenim boravištem u Republici Hrvatskoj podliježu istim uvjetima, pravima i obvezama u svezi evakuacije kao i državljani Republike Hrvatske. Obveza i dužnost gradonačelnika je da, odmah po saznanju dobivenim od načelnika stožera CZ ( on će tu informaciju dobiti od povjerenika CZ) da se među ugroženim stanovništvom nalaze strani državljani, izvijesti Ministarstvo vanjskih poslova RH.

**6.2.5.5. Pregled mjesta prikupljanja i prihvata**

Naselje	Mjesni odbor	Mjesta okupljanja	Adresa
Čemernica	Čemernica	Mjesni dom Čemernica,	Kardinala Franje Kuharića 1, Virovitica
Golo Brdo	Golo Brdo	Mjesni dom Golo Brdo	Golo Brdo bb, Virovitica
Jasenaš	Jasenaš	Mjesni dom Jasenaš,	Jasenaš bb, Virovitica
Korija	Korija	Mjesni dom Korija,	Nazorova cesta bb, Virovitica
Milanovac	Milanovac	Mjesni dom Milanovac,	30. svibnja bb, Virovitica
Podgorje	Podgorje	Mjesni dom Podgorje,	Virovitička ulica bb, Virovitica
Rezovac	Rezovac	Mjesni dom Rezovac,	Lanište bb, Virovitica
Rezovačke Krčevine	Rezovačke Krčevine	Mjesni dom Rezovačke Krčevine,	Sv. Mihovila, bb Virovitica
Sveti Đurađ	Sveti Đurađ	Mjesni dom Sveti Đurađ,	Mlinska 1, Virovitica
Virovitica	Taborište	Mjesni dom Taborište,	Podravska 2, Virovitica
	Stjepan Radić	Osnovna škola Ivane Brlić Mažuranić,	Tina Ujevića 18, Virovitica
	Matije Gupca	Parkiralište ispred Visoke škole za menadžment u turizmu i informatici,	Matije Gupca 78, Virovitica
	Josipa Jurja Strossmayera	Dječji vrtić Cvrčak	Virovitica, Pejačevićeva 1
	Zbora narodne garde	Tehnička škola,	Zbora Narodne Garde 29, Virovitica

**6.2.5.6. Pregled pravaca i prometnica za evakuaciju**

Naselje	Mjesni odbor	Mjesta okupljanja	Adresa	Pravci kretanja
Čemernica	Čemernica	Mjesni dom Čemernica	Kardinala F. Kuharića 1, Virovitica	- D2 u pravcu Osijeka-istok
Golo Brdo	Golo Brdo	Mjesni dom Golo Brdo	Golo Brdo bb	-Podgorje, Sv. Đurađ, Antunovac, D5 u pravcu Kutine-jug - nerazvrstana cesta prema ŽC 4242 pravac Šp.Bukovica ili Grubišno Polje-jug

Plan djelovanja civilne zaštite  
Grad Virovitica

Jasenaš	Jasenaš	Mjesni dom Jasenaš	Jasenaš bb, Virovitica	- LC 40022 u pravcu Đulovca-jug - Milanovac, ulica ZNG, Bilogorska, D5 u pravcu Kutine-jug
Korija	Korija	Mjesni dom Korija	Nazorova cesta bb, Virovitica	- D2 u pravcu Zagreba-zapad - D2, obilaznica „Dijamant“, D5 u pravcu Kutine-jug
Milanovac	Milanovac	Mjesni dom Milanovac	30.svibnja bb, Virovitica	- Jasenaš, LC 40022 u pravcu Đulovca-jug - ulica ZNG, Bilogorska, D5 u pravcu Kutine-jug
Podgorje	Podgorje	Mjesni dom Podgorje	Virovitička ulica bb, Virovitica	- Sv. Đurađ, Antunovac, D5 u pravcu Kutine-jug - nerazvrstana cesta prema ŽC 4242 pravac Šp.Bukovica ili Grubišno Polje-jug
Rezovac	Rezovac	Mjesni dom Rezovac	Lanište bb, Virovitica	- Markovac, D2 u pravcu Osijeka-istok
Rezovačke Krčevine	Rezovačke Krčevine	Mjesni dom Rezovačke Krčevine	Sv. Mihovila bb, Virovitica	- ŽC 4022 u pravcu Borove-istok - Rezovac, Markovac, D2 u pravcu Osijeka-istok
Sveti Đurađ	Sveti Đurađ	Mjesni dom Sveti Đurađ	Mlinska 1, Virovitica	- Podgorje, Golo Brdo, nerazvrstana cesta prema ŽC 4242 pravac Šp.Bukovica ili Grubišno Polje-jug - Antunovac, D5 u pravcu Kutine-jug
Virovitica	Taborište	Mjesni dom Taborište	Podravska 2, Virovitica	- D2 u pravcu Osijeka-istok
	Stjepana Radića	OŠ Ivane Brlić Mažuranić	Tina Ujevića 18, Virovitica	- ulica S.Radića, D2 u pravcu Osijeka-istok - ulica S.Radića, Vinkovačka, Vukovarska, Bilogorska, D5 u pravcu Kutine-jug
	Matije Gupca	Parkiralište ispred Visoke škole za menadžment u turizmu i informatici	Matije Gupca 78, Virovitica	- obilaznica, D5 u pravcu T.Polja-sjever - D2 u pravcu Zagreba-istok
	Josipa Jurja Strossmayera	Dječji vrtić Cvrčak	Virovitica, Pejačevićeva 1	- ulice T.Masaryka, N.Tesle, ZNG, Bilogorska, D5 u pravcu Kutine-jug - T.Masaryka, D2 u pravcu Zagreba-zapad
	Zbora narodne garde	Tehnička škola	Zbora narodne garde 29, Virovitica	- ulica Bilogorska, D5 u pravcu Kutine-jug - ulica Vukovarska, Vinkovačka, D2 u pravcu Osijeka-istok

## 6.2.5.7. Organizacija evakuacije stoke

Operativni postupci	Operativne snage za provođenje
Uspostava kontakta sa županom VPŽ zbog utvrđivanja lokacije za smještaj stoke na prostoru drugih JLS i osiguranja dodatnih prijevoznih sredstava za transport stoke.	Gradonačelnik

Plan djelovanja civilne zaštite  
Grad Virovitica

Prioritetna evakuacija stoke sa stočnih farmi, evidencija i utovar stoke.	Vlasnici farmi Postrojba CZ opće namjene
Ukoliko kapaciteti za evakuaciju stoke budu dostatni vršiti će se evakuacija stoke i malih seoskih gospodarstava koristeći evidenciju Veterinarske stanice.	vlasnici stoke Postrojba CZ opće namjene
Skupljanje stoke koja se našla izvan kontrole, ukoliko to bude moguće.	vlasnici stoke udruge građana (Lovačka udruga Srndać“, Lovačka udruga „Sveti Hubert“, Lovačka udruga „Trčka“
Pregled i selekcija stoke.	Veterinarska stanica Virovitica Veterinarska praksa za male životinje
Prijevoz stoke do lokacije za smještaj.	Pravne osobe od interesa za sustav civilne zaštite koje imaju prijevozna sredstva za transport stoke

## 6.2.5.8. Organizacija evakuacije namirnica životinjskog porijekla

<i>Operativni postupci</i>	<i>Operativne snage za provođenje</i>
Uspostava kontakta sa županom VPŽ zbog utvrđivanja pravne osobe na prostoru drugih JLS kod koje je moguće smjestiti upotrebljive namirnice životinjskog porijekla.	gradonačelnik
Selekcija i utvrđivanje stanja upotrebljivosti namirnica životinjskog porijekla imaoca većih zaliha kako slijedi: <ul style="list-style-type: none"> <li>- Konzum d.d.</li> <li>- Ktc d.o.o.</li> <li>- Plodine</li> <li>- Kaufland Hrvatska</li> <li>- Lidl d.o.o.</li> <li>- Mesnice Kalinić</li> </ul>	Pravne osobe imaoca većih zaliha namirnica životinjskog porijekla.
Utovar i prijevoz upotrebljivih namirnica na lokaciju prihвата.	Naznačene pravne osobe sa vlastitim djelatnicima i prijevoznim sredstvima.
Utovar i prijevoz neupotrebljivih namirnica na lokacije za uništenje. Lokacije za uništenje: <ul style="list-style-type: none"> <li>- Agroproteinka d.o.o, kafilerija u Sesvetskom Kraljevcu, ukoliko to bude moguće</li> </ul>	
<ul style="list-style-type: none"> <li>- ukopom na prostoru Grada. Točno mjesto će u tom trenutku odrediti veterinarski inspektor.</li> </ul>	veterinarski inspektor komunalna tvrtka FLORA VTC d.o.o. Pripadnici Postrojbe CZ

## 6.2.6. Organizacija provođenja zbrinjavanja

Osobama koje su evakuirane sa ugroženih ili neposredno ugroženih područja od prirodnih ili tehničko-tehnoloških katastrofa potrebno je osigurati zbrinjavanje na neugroženom području do prestanka okolnosti zbog kojih je evakuacija izvršena. Zbrinjavanje podrazumijeva osiguranje boravka, prehrane i najnužniju zdravstvenu skrb.

Plan djelovanja civilne zaštite  
Grad Virovitica

## 6.2.6.1. Pregled nositelja, kapaciteta, zadaće po nositeljima i standardnih operativnih postupaka

Nositelji zbrinjavanja	Kapaciteti	Zadaće nositelja
Gradsko društvo Crvenog križa		organiziraju razmještaj u objektima namijenjenim za smještaj evakuiranog stanovništva, organiziraju postavljanje ležajeva, uređenje prostora, određuju dežurne osobe, organiziraju dostavu hrane i vode za piće
Centar za socijalnu skrb		uspostavlja usku suradnju u provedbi zadaća s organizacijom Crvenog križa u materijalnom i drugom osiguranju potreba osoba koje podliježu zbrinjavanju.
Javna vatrogasna postrojba	10 vatrogasaca	sudjeluju u dostavi potrebnih količina pitke i tehničke vode, prijenosu bolesnih osoba u transportna sredstva.
DVD Virovitica	19 vatrogasaca po potrebi i pridruženi članovi	
DVD Korija	10 vatrogasaca, po potrebi i pridruženi članovi	
Dom zdravlja-timovi primarne zdravstvene zaštite	5 timova	pružaju psiho socijalnu i zdravstvenu njegu zbrinutim osobama i upućuju ih prema potrebi u specijalizirane zdravstvene ustanove
Obiteljski centar VPŽ,		pružaju psiho socijalnu pomoći
Pravne osobe za pripremu hrane	Kuhinje za pripremu veće količine obroka	organiziraju i vrše pripremu hrane zbrinutim osobama
Pravne osobe za prijevoz stanovništva	5 kombi vozila	osiguravaju prometna sredstva po principu (vozač, vozilo).
Postrojba CZ opće namjene	zapovjedništvo 1. skupina (10 pripadnika)	pomaže tijekom zbrinjavanja u podizanju šatorskih kapaciteta ukoliko postojeći kapaciteti u stacionarnim objektima nisu dostatni, instaliranju potrebne opreme u objektima i druge poslove
Lokalne sredstva javnog priopćavanja	Postojeća oprema i djelatnici	osiguravaju pravodobne i točne informacije zbrinutim osobama, prenose obavijesti iz kampova prema javnosti i rodbini.

## 6.2.7. Organizacija operativnih snaga

Operativni postupci	Rukovođenje	Izvršenje/Suradnja
Utvrđivanje potrebe za zbrinjavanjem.	načelnik Stožera CZ	Članovi Stožera
Predlaganje gradonačelniku angažiranje nositelja i operativnih snaga određenih za zbrinjavanje.	načelnik Stožera CZ	načelnik Stožera CZ
Nalog za aktiviranje nositelja	gradonačelnik	načelnik Stožera CZ
Kontakt nositelja sa Stožerom civilne zaštite zbog usklađenog djelovanja kao i eventualne potrebe angažiranja dodatnih snaga i sredstava.	Stožer civilne zaštite	Nositelji zbrinjavanja, <a href="#">(prilog 34)</a>

Plan djelovanja civilne zaštite  
Grad Virovitica

Dovođenje u funkciju objekta za prijem ljudi (čišćenje, provjera upotrebljivosti sanitarnog čvora, organizacije prostora).	Član Stožera za zbrinjavanje i evakuaciju	ekipa za prihvata i zbrinjavanje
Obavještanje domaćeg stanovništva o činjenici prijema većeg broja ljudi na njihovom području i razlozima njihovog prijema.	glasnogovornik gradonačelnika	sredstva javnog priopćavanja ( <a href="#">prilog 28</a> )
Tiskanje informacija (kućni red) o pravilima ponašanja u smještajnim objektima i isticanje istih na vidnom mjestu. ( <a href="#">prilog 35</a> )	Član stožera za zbrinjavanje i evakuaciju	ekipa za prihvata i zbrinjavanje
Obavještanje Policijske postaje Virovitica o činjenici postojanja lokacija na kojima boravi veći broj ljudi zbog potrebe češćih obilazaka policijskih službenika.	gradonačelnik	načelnik Stožera

## 6.2.7.1. Lokacije i objekti prihvata

Naselje	Mjesni odbor	Mjesta prihvata	Adresa
Čemernica	Čemernica	Mjesni dom Čemernica,	Kardinala Franje Kuharića 1, Virovitica
Golo Brdo	Golo Brdo	Mjesni dom Golo Brdo	Golo Brdo bb, Virovitica
Jasenaš	Jasenaš	Mjesni dom Jasenaš,	Jasenaš bb, Virovitica
Korija	Korija	Mjesni dom Korija,	Nazorova cesta bb, Virovitica
Milanovac	Milanovac	Mjesni dom Milanovac,	30. svibnja bb, Virovitica
Podgorje	Podgorje	Mjesni dom Podgorje,	Virovitička ulica bb, Virovitica
Rezovac	Rezovac	Mjesni dom Rezovac,	Lanište bb, Virovitica
Rezovačke Krčevine	Rezovačke Krčevine	Mjesni dom Rezovačke Krčevine,	Sv. Mihovila, bb Virovitica
Sveti Đurađ	Sveti Đurađ	Mjesni dom Sveti Đurađ,	Mlinska 1, Virovitica
Virovitica	Taborište	Mjesni dom Taborište,	Podravska 2, Virovitica
	Stjepan Radić	Osnovna škola Ivane Brlić Mažuranić,	Tina Ujevića 18, Virovitica
	Matije Gupca	Parkiralište ispred Visoke škole za menadžment u turizmu i informatici,	Matije Gupca 78, Virovitica
	Josipa Jurja Strossmayera	Dječji vrtić Cvrčak	Virovitica, Pejačevićeva 1
	Zbora narodne garde	Tehnička škola,	Zbora Narodne Garde 29, Virovitica

## 6.2.7.2. Pregled lokacija za podizanje šatorskih naselja i drugih privremenih naselja

Lokacija	Broj osoba	Mjesni odbor
Osnovna škola Ivane Brlić Mažuranić, Tina Ujevića 18, Virovitica	- smještaj 300 osoba u šatorsko naselje na igralištu	Stjepan Radić
Područna škola Čemernica, Zagrebačka 76,	- smještaj 100 osoba u šatorsko naselje na igralištu	Čemernica
Područna škola Rezovac Novi Rezovac 9,	- smještaj 60 osoba u šatorsko naselje na igralištu	Rezovac
Područna škola Taborište, Podravska bb,	- smještaj 80 osoba u šatorsko naselje na igralištu	Taborište

Plan djelovanja civilne zaštite  
Grad Virovitica

## 6.2.7.3. Pregled lokacija, vrsta i kapaciteta za smještaj u čvrstim objektima

<i>Prihvatno mjesto s adresom</i>	<i>Broj osoba</i>	<i>Mjesni odbor</i>
<b>Osnovna škola Ivane Brlić Mažuranić</b> , Tina Ujevića 18, Virovitica	- smještaj 200 osoba u sportsku dvoranu,	Stjepan Radić
<b>Tehnička škola</b> , Zbora Narodne Garde 29, Virovitica	- sportska dvora kapaciteta prihvata 250 osoba. - sportska dvora kapaciteta prihvata 50 osoba (mala).	Zbora narodne garde
<b>Dječji vrtić Cvrčak</b> Virovitica Trg dr. A. Starčevića 3	- prihvata oko 250 djece na lokaciji Pejačevića 1	Josipa Jurja Strossmayera
<b>Centar za odgoj, obrazovanje i rehabilitaciju Virovitica</b> , Laj. Gaja 42, Virovitica	- smještaj 25 osoba u sportsku dvoranu,	Josipa Jurja Strossmayera
<b>Strukovna škola</b> Vukovarska cesta bb, Virovitica	- Fitnes dvorana kapacitetom prihvata 40 osoba.	Zbora narodne garde

## 6.2.7.4. Mogućnosti smještaja u objektima privatnih osoba, postupak smještaja

Stožer civilne zaštite utvrđuju potrebe za smještajem određenog broja osoba u privatne objekte. Smještaj u objekte privatnih osoba može biti privremenog karaktera, najviše 30 dana, dok se ne steknu potrebni uvjeti za smještaj u javne prostore.

Postupak smještaja je slijedeći:

- povjerenici civilne zaštite predlažu objekte u koje bi se zbrinule evakuirane osobe.
- gradonačelnik upućuje zahtjev Ravnateljstvu CZ za nazočnost državnog službenika Ravnateljstva s posebnim ovlastima i odgovornostima, koji temeljem ovlasti može naložiti privremeni smještaj u dijelu stambenog objekta, koji vlasnik ne koristi za vlastite potrebe.
- nakon okončanja ovog postupka može početi smještaj.

## 6.2.7.5. Zadaće ekipa za prihvata i zbrinjavanje

Ekipa za prihvata i zbrinjavanje formiraju se za svaki objekt u kojemu se vrši zbrinjavanje, ([prilog 36](#))

<i>Pravna osoba iz koje se vrši popuna</i>	<i>Funkcija u ekipi</i>	<i>zadaca</i>
gradsko društvo Crvenog križa Virovitica	rukovoditelj	Organizira i rukovodi ekipom. Izrađuje detaljan plan korištenja objekta, Dovodi u funkciju objekt u smislu organizacije prostor. (informativni punkt, prostor za boravak, prostor za prehranu) evidentira osobe koja ulaze u objekt, sačinjava popis osoba koji imaju potrebu za zdravstvenom skrbi, sačinjava popis školske djece zbog traženja mogućnosti za nastavak redovne nastave, upoznaje, upoznaje korisnike s „kućnim redom“, evidentira osobe koje trajno napuštaju objekt
predstavnik vlasnika objekta	zamjenik rukovoditelja	U odsutnosti rukovoditelja organizira i rukovodi ekipom. Prihvataju postradale.

Plan djelovanja civilne zaštite  
Grad Virovitica

Centar za socijalnu skrb VPŽ/ Obiteljski centar VPŽ	psiholog	Pružna pomoć traumatiziranim osobama i prati njihovo stanje.
Gradsko društvo crvenog križa Virovitica	član	Prema pripremljenom planu razvode ih do mjesta zbrinjavanja. Vršeraspodjelu hrane, odjeće i drugih potrepština.
	član	
Ambulante primarne zdravstvene zaštite	liječnik	pružaju prvu medicinsku pomoć, osiguravaju pružanje zdravstvene zaštite, osiguravaju transport povrijeđenih i oboljelih do Opće bolnice, brinu se za redovitu dostavu lijekova kroničnim bolesnicima.
	medicinska sestra/tehničar	

## 6.2.7.6. Izvori i organizacija osiguranja prehrane, vode za piće i sanitarnih potreba

<i>Operativni postupci</i>	<i>Rukovođenje</i>	<i>Izvršenje/Suradnja</i>
Osiguranje prehrane za zbrinute osobe	načelnik Stožera	član Stožera za zbrinjavanje i evakuaciju
Aktiviranje pravnih osoba za pripremu hrane.	načelnik Stožera	Pravne osobe za pripremu hrane ( <a href="#">prilog 34</a> )
Utvrđivanje količina potrebnih namirnica na bazi jednog dana/3 obroka dnevno.	član Stožera za zbrinjavanje i evakuaciju	Pravne osobe za pripremu hrane
Izrada tjednog jelovnika.	rukovoditelji pravnih osoba	djelatnici
Osiguranje prehrambenih namirnica.	član Stožera za zbrinjavanje i evakuaciju	Pravne osobe iz svojih zaliha ( <a href="#">prilog 37</a> ) humanitarna pomoć
Dostava obroka na mjesta zbrinjavanja u čijem se sastavu ne nalaze kapaciteti za pripremu hrane.	načelnik Stožera	Član Stožera za komunalne djelatnosti Pravne osobe iz oblasti prijevoza
Osiguranje vode za piće ukoliko zajednički vodoopskrbni sustav ne bude u funkciji.	član Stožera za zbrinjavanje i evakuaciju	Pravne osobe iz oblasti snabdijevanja ( <a href="#">prilog 37</a> )
Osiguranje sanitarne vode ukoliko zajednički vodoopskrbni sustav ne bude u funkciji	Član Stožera za protupožarnu zaštitu	zapovjednik JVP Virovitica
Održavanje sanitarnih čvorova unutar objekata	Član stožera za komunalne djelatnosti	Odgovorne osobe-vlasnici smještajnog objekta
Postavljanje pokretnih sanitarnih stanica, ukoliko postojeće ne budu dovoljne	Član stožera za komunalne djelatnosti	FLORA VTC d.o.o.

## 6.2.7.7. Organizacija pružanja prve medicinske pomoći, socijalne pomoći i psihološke pomoći

<i>Operativni postupci</i>	<i>Rukovođenje</i>	<i>Izvršenje/Suradnja</i>
Pružanje prve medicinske pomoći	član Stožera za zdravstveno zbrinjavanje	Tim primarne zdravstvene zaštite određen za svaki objekt ( <a href="#">prilog 36</a> )
Trijaža povrijeđenih ili oboljelih	voditelj Tima primarne zdravstvene zaštite određen za svaki objekt	Tim primarne zdravstvene zaštite određen za svaki objekt
Osiguranje prijevoza bolesnih ukoliko se adekvatna zdravstvena zaštita ne može osigurati na mjestu zbrinjavanja.	član Stožera za zdravstveno zbrinjavanje	Zavod za hitnu medicinu VPŽ.
Zdravstveno zbrinjavanje.	odgovorne osobe Doma zdravlja i Opće bolnice	djelatnici
Prijem i obrada izrazito traumatiziranih osoba.	Psiholog, član ekipe za prihvat i zbrinjavanje	Psiholog, član ekipe za prihvat i zbrinjavanje

Plan djelovanja civilne zaštite  
Grad Virovitica

Praćenje stanja traumatiziranih osoba i po potrebi određivanje postupka izdvajanja takvih osoba iz objekta.	Psiholog, član ekipe za prihvata i zbrinjavanje	Psiholog, član ekipe za prihvata i zbrinjavanje
Osiguranje prijevoza do Opće bolnice.	član Stožera za zdravstveno zbrinjavanje	Zavod za hitnu medicinu VPŽ.

## 6.2.7.8. Pregled humanitarnih i drugih organizacija koje sudjeluju u zbrinjavanju i njihove zadaće

pravna osoba	zadaća
Caritas	organizira osiguranje osnovnih potreba stanovništva (odjeća, obuća i dr.)
Gradsko društvo CK Virovitica	Preko službe traženja osigurava kontakt sa rodbinom
Policijska postaja Virovitica	Češći obilazak lokacija na kojima boravi veći broj ljudi d strane policijskih službenika.
JVP Virovitica	Osigurava alternativni način grijanja ukoliko postojeći iz nekog razloga ne bude u funkciji.
Osnovna škola Ivane Brlić Mažuranić	Organiziraju društvene aktivnosti za zbrinute osoba u svojim objektima
Tehnička škola	
Dječji vrtić Cvrčak	
Centar za odgoj, obrazovanje i rehabilitaciju Virovitica	
Strukovna škola	

## 6.2.7.9. Veterinarsko zbrinjavanje

Operativni postupci	Rukovođenje	Izvršenje/Suradnja
Koordinacija aktivnosti oko zbrinjavanja stoke.	načelnik stožera CZ	Član stožera za veterinarsko zbrinjavanje i asanaciju
Utvrđivanje broja grla i stanja stoke koje je potrebno zbrinuti.	Član stožera za veterinarsko zbrinjavanje i asanaciju	Odgovorne osobe u pravnim osobama za veterinarsko zbrinjavanje. (prilog 4)
Nakon izvršene selekcije odvoz stoke u klaonicu.	Član Stožera za komunalne djelatnosti	Pravne osobe, imaoci vozila za prijevoz stoke (prilog 29)
Okupljanje stoke koju je potrebno zbrinuti.	Odgovorne osobe u pravnim osobama za veterinarsko zbrinjavanje.	Vlasnici stoke Udruge građana (prilog 12)
Priprema objekta za prijem stoke	Član stožera za veterinarsko zbrinjavanje i asanaciju	Vlasnici farmi
Prijevoz stoke u objekte za zbrinjavanje	Član stožera za veterinarsko zbrinjavanje i asanaciju	Pravne osobe, imaoci vozila za prijevoz stoke
Briga i nadzor nad evakuiranom stokom	Djelatnici veterinarske stanice	Vlasnik stoke Vlasnik objekta prijema

## 6.2.8. Reguliranje prometa i osiguranja za vrijeme intervencija operativnih snaga sustava CZ

Operativni postupci	Rukovođenje	Izvršenje/Suradnja
Prikupljanje informacija o površini ugroženom od poplave.	načelnik Stožera	Županijski centar 112 Član Stožera za prometno osiguranje

Plan djelovanja civilne zaštite  
Grad Virovitica

Uspostavljanje komunikacije sa PU Virovitičko-podravska, PP Virovitica.	Član Stožera, predstavnik PU	Policijska uprava Policijska postaja Virovitica
Upućivanje zahtijeva za osiguranjem prostora ugroženim od poplave.	gradonačelnik	Policijska uprava prema svom Planu
Upućivanje zahtijeva za zabranom prometovanja prometnicama ili dijela prometnice ugroženih od poplave. ( <a href="#">prilog 21</a> )	gradonačelnik	Policijska uprava, prema svom Planu
Mogućnost korištenja alternativnih pravaca – izbor prometnica	Član Stožera, predstavnik PU	Policijska uprava, prema svom Planu
Obavješćavanje javnosti o alternativnim pravcima kretanja.	načelnik Stožera	Županijski centar 112 I sredstva javnog priopćavanja
Upućivanje zahtijeva za ograničenim kretanjem stanovništva na ugroženom području.	gradonačelnik	Policijska uprava prema svom Planu
Obavješćavanje javnosti o ograničenom kretanju u području zahvaćenom poplavama.	načelnik Stožera	Županijski centar 112 i sredstva javnog priopćavanja

*6.2.9. Zadaće stožera civilne zaštite i koordinatora na lokaciji*

Stožer CZ Grada	<ul style="list-style-type: none"> <li>– Provodi odluke gradonačelnika o poduzimanju mjera pripravnosti, mobilizaciji gotovih operativnih snaga, pravnih osoba od interesa za sustav civilne zaštite, udruga građana, povjerenika CZ., privremenom premještanju, zbrinjavanju, evakuaciji.</li> </ul>
Koordinator na lokaciji	<ul style="list-style-type: none"> <li>– Koordinira aktivnosti svih sudionika</li> <li>– U stalnoj je komunikaciji sa načelnikom Stožera CZ</li> </ul>

*6.2.10. Podmirivanje troškova angažiranih operativnih snaga sustava civilne zaštite*

Mobilizirani pripadnik postrojbe CZ za vrijeme sudjelovanja u aktivnostima u sustavu civilne zaštite na području Republike Hrvatske ima slijedeća prava koja se odnose na:

- naknadu po danu mobilizacije
- naknadu troškova prijevoza
- osiguranje smještaja i prehrane
- osiguranje od odgovornosti i/ili posljedica nesretnog slučaja

Mobilizirani pripadnik za vrijeme trajanja mobilizacije između 12 i 24 h ima pravo na naknadu u iznosu od 19,91 EUR, a ako mobilizacija traje između 6 i 8 sati na pola iznosa.

Mobilizirani pripadnik će nadležnom tijelu podnijeti Zahtjev za naknadu za vrijeme trajanja mobilizacije i troškove prijevoza na propisanom obrascu. ([prilog 22](#))

Naknadu mobiliziranom pripadniku isplaćuje nadležno tijelo koje je izdalo nalog za mobilizaciju do 10 u tekućem mjesecu za dane iz prethodnog mjeseca.

Mobilizirani pripadnik koji je u radnom odnosu za vrijeme sudjelovanja u aktivnostima civilne zaštite ostvaruje sva prava iz radnog odnosa.

Nadležno tijelo, koje je izdalo nalog za mobilizaciju mobiliziranom pripadniku izdati će potvrdu o vremenu provedenom u aktivnostima civilne zaštite. ([prilog 23](#))

Poslodavac ostvaruje pravo na povrat plaće koju je isplatio mobiliziranom pripadniku za razdoblje mobilizacije. Poslodavac je dužan nadležnom tijelu podnijeti zahtjev za naknadu plaće u roku od 30 dana od dana demobilizacije. ([prilog 24](#))

Vlasnik ili korisnik pokretne koja se privremeno oduzima, sukladno odredbama članka 30. stavaka 1. i 3. i članka 53. stavka 1. podstavka 2. Zakona o zaštiti i spašavanju, dužan je, odmah ili u vremenu naznačenom u pozivu, pokretninu staviti na raspolaganje tijelu koje je naložilo mobilizaciju.

Pokretnina se predaje u ispravnom stanju sa svim pripadajućim alatima, priborom i dodatnom opremom za namjensko korištenje pokretne.

Radi upravljanja pokretninom koja se privremeno oduzima, s pokretninom se može mobilizirati i stručna posada ili rukovatelj pokretne.

Osobe iz stavka 3. ovog članka imaju status mobiliziranih građana te sva prava i obveze utvrđene odredbama Zakona o zaštiti i spašavanju i posebnim propisima.

Vlasnik ili korisnik pokretne ima pravo na naknadu za vrijeme privremenog oduzimanja pokretne od trenutka privremenog oduzimanja pokretne do dana prestanka mjere privremenog oduzimanja, koja se utvrđuje u visini:

1. za teretna vozila, vozila za prijevoz putnika u cestovnom prometu, plovila i radne strojeve: po važećim cijenama po satu angažiranja određenog tipa i vrste vozila ili stroja, koji se utvrđuje prema tržišnim uvjetima,
2. za osobna vozila: sukladno visini naknade po prijeđenom kilometru utvrđenoj prema posebnim propisima za korisnike, koji se financiraju iz sredstava državnog proračuna.

Prilikom oduzimanja pokretne, djelatnik ili ovlaštena osoba nadležnog tijela koje je naložilo mobilizaciju, pregledat će pokretninu uz nazočnost vlasnika ili korisnika i sačiniti Zapisnik o privremenom oduzimanju pokretne. ([prilog 25](#))

Nakon prestanka korištenja privremeno oduzete pokretne, djelatnik ili ovlaštena osoba nadležnog tijela koje je naložilo mobilizaciju, uz nazočnost vlasnika ili korisnika, pregledat će pokretninu i sačiniti Zapisnik o povratu privremeno oduzete pokretne. ([prilog 26](#))

### 6.3. POSTUPANJE OPERATIVNIH SNAGA SUSTAVA CIVILNE ZAŠTITE U OTKLANJANJU POSLJEDICA POTRESA

#### 6.3.1. Organizacija spašavanja i raščišćavanja, zadaće sudionika i operativnih snaga koje raspolažu kapacitetima za spašavanje iz ruševina

Radnje i postupci	Rukovođenje	Izvršenje/Suradnja
Pozivanje Stožera CZ ( <a href="#">prilog 1</a> )	gradonačelnik	Načelnik Stožera CZ
Aktiviranje svih sudionika za zaštitu i spašavanje: 1. Pročelnike upravnih odjela i službi ( <a href="#">prilog 3</a> ) 2. Vatrogasna zajednica Grada Virovitice, JVP Virovitica, DVD Virovitica i Korija, ( <a href="#">prilog 2</a> ) 3. Pravne osobe koje se u okviru redovite djelatnosti bave zaštitom i spašavanjem (Dm zdravlja VPŽ, Veterinarske ambulante, ljekarne, HGSS, stanica Orahovica ) ( <a href="#">prilog 4</a> ) 4. Pravne osobe od interesa za sustav civilne zaštite ( <a href="#">prilog 6</a> ) 5. Povjerenike CZ ( <a href="#">prilog 9</a> ) 6. Voditelja skloništa ( <a href="#">prilog 10</a> ) 7. Vlasnike smještajnih kapaciteta ( <a href="#">prilog 11</a> ) 8. Udruge od interesa za sustav civilne zaštite ( <a href="#">prilog 12</a> ) 9. Zapovjedništva postrojbe i voditelji skupina postrojbe CZ opće namjene ( <a href="#">prilog 13</a> ) 10. Pripadnike postrojbe CZ opće namjene ( <a href="#">prilog 14</a> ) 11. Davatelje materijalno-tehničkih sredstava ( <a href="#">prilog 7</a> )	gradonačelnik	načelnik Stožera
Mobilizacija Postrojbe CZ ( <a href="#">prema Operativnom postupovniku</a> )	načelnik Stožera	Županijski centar 112 zapovjednik Postrojbe
Prikupljanje informacija o broju potpuno srušenih objekata, stanje školskih objekata, društvenih domova, ugostiteljskih objekata, trgovina. Utvrđuje koje su se aktivnosti odvijale u njima prije potresa i koliko je ljudi boravilo u njima.	načelnik Stožera	Županijski centar 112 povjerenici CZ sa članovima Vijeće Mjesnih odbora ( <a href="#">prilog 9</a> )
Prikupljanje informacija o stanju prohodnosti prometnica	Član Stožera, predstavnik PU	Županijski centar 112, povjerenici I zamjenici povjerenika CZ
Prikupljanje informacije o stanju objekata za pružanje zdravstvene zaštite. Objekti zdravstvene zaštite.	član Stožera za zdravstveno zbrinjavanje	liječnici u ambulantama
Organizacija informativnih punktova u svim mjesnim odborima u cilju prikupljanja informacija o nestalim osobama.	član Stožera za zbrinjavanje i evakuaciju	povjerenici CZ I članovi Vijeća MO ( <a href="#">Prilog 6</a> )
Utvrđivanje prioriteta u raščišćavanja ruševina kao slijedi: 1. raščišćavanje objekata gdje boravi više ljudi (škole, društvenih domova, ugostiteljskih objekata, trgovina ) 2. osiguranje prohodnosti prometnica 3. pristup kritičnoj infrastrukturi 4. raščišćavanje ruševina obiteljskih kuća.	načelnik Stožera	zapovjednik Postrojbe CZ
Raspoređivanje pripadnika Postrojbe CZ opće namjene prema utvrđenim prioritetima raščišćavanja.	Zapovjednik Postrojbe CZ	Zapovjedništvo Postrojbe i pripadnici
Traženje angažmana Specijalističke postrojbe CZ za spašavanje iz ruševina od Virovitičko-podravske županije.	gradonačelnik	Županijski centar 112 načelnik Stožera
Organiziranje prijema specijalističkog tima.	načelnik Stožera	član Stožera za komunalne djelatnosti,

Plan djelovanja civilne zaštite  
Grad Virovitica

Odvoz građevinskog otpada na lokacije deponiranja.			
Naselje	Lokacija		

### 6.3.2. Organizacija zaštite objekata kritične infrastrukture i suradnja s pravnim osobama s ciljem osiguranja kontinuiteta njihova djelovanja

U cilju osiguranja redovite isporuke el. Energije, vode, plina i dr. vlasnici kritične infrastrukture ([prilog 5](#)) dužni su:

1. propisati provedbu tehničkih mjera zaštite svojih objekata i načine zaštite djelovanja poplave (vreće sa pijeskom, ispumpavanje vode i dr.),
2. propisati provedbu osiguranja neometanog djelovanja ključnih procesa i operacija u slučaju poplava,
3. osigurati provedbu osiguranja zamjenskog osoblja i opreme,
4. osigurati provedbu preseljenja infrastrukture,
5. osigurati druge mogu načine zaštite.

Vlasnici kritične infrastrukture osigurati će funkcioniranje iste prema slijedećim prioritetima:

<i>OPSKRBA ELEKTRIČNOM ENERGIJOM</i>	zdravstveni objekti komunikacijska i informacijsko tehnološka vodoopskrba objekti za smještaj i pripremu hrane ostalo
<i>VODOOPSKRBA</i>	zdravstveni objekti objekti za smještaj i pripremu hrane ostalo
<i>PROMET</i>	putevi intervencije putevi evakuacije ostalo
<i>TELEKOMUNIKACIJE</i>	Gradska uprava (Stožer CZ) zdravstveni objekti vatrogasci objekti za smještaj i pripremu hrane ostalo
<i>PLINOOPSKRBA</i>	zdravstveni objekti objekti za smještaj i pripremu hrane ostalo

Plan djelovanja civilne zaštite  
Grad Virovitica

## 6.3.3. Organizacija gašenja požara

<i>Radnje i postupci</i>	<i>Rukovođenje</i>	<i>Izvršenje/Suradnja</i>
Organizacija gašenje požara na prostoru koje je u mogućnost i ugasiti.	član Stožera za protupožarnu zaštitu	zapovjednik ostalih DVD
Iskopčavanje energenata zbog opasnosti koje nosi kombinacija struja-vod-plin.	član Stožera za protupožarnu zaštitu	vlasnici kritične infrastrukture
Odabiri sredstvo za gašenje koje nije opasno za eventualno zarobljene osobe u ruševinama, imajući na umu opasnosti koje nose energenti i opasnosti koje može prouzročiti naknadno narušavanje stabilnosti oštećenih konstrukcija.	Zapovjednik JVP i zapovjednik DVD	pripadnici JVP i DVD
Uz gašenje vršiti postupke podupiranja nestabilnih konstrukcija i stabilizacije istih.	Zapovjednik JVP zapovjednik DVD	pripadnici DVD
Usklađivanje aktivnosti raščišćavanje ruševina, spašavanje osoba i gašenje požara.	Zapovjednik JVP zapovjednik DVD	pripadnici DVD pripadnici Postrojbe CZ
Odvoz građevinskog otpada na za to predviđene lokacije	član Stožera za komunalne djelatnosti	djelatnici komunalnog poduzeća zapovjedništvo Postrojbe CZ pripadnici Postrojbe CZ
Čuvanje zgarišta do konačnog raščišćavanja objekta	Zapovjednik JVP zapovjednik DVD	Zapovjednik JVP, pripadnici DVD
Ukoliko dođe do izlivanja opasnih tvari i velikog zapaljenja traženje pomoć za gašenje od Županijske vatrogasne zajednice.	član Stožera za protupožarnu zaštitu	Zapovjednik JVP, zapovjednik DVD

## 6.3.4. Organizacija reguliranja prometa i osiguranja tijekom intervencije

<i>Radnje i postupci</i>	<i>Rukovođenje</i>	<i>Izvršenje/Suradnja</i>
Prikupljanje informacija o stanju i prohodnosti prometnica.	Načelnik Stožera	Županijski centar 112 načelnik Stožera
Uspostavljanje komunikacije sa PP Virovitica.	Član Stožera, predstavnik PU	Policajska postaja
Definiranje prioriteta raščišćavanja prometnica.	Načelnik Stožera	Član Stožera za komunalne djelatnosti Član Stožera, predstavnik PU
Utvrđivanje alternativnih pravaca kretanja.	Načelnik Stožera	Član Stožera, predstavnik PU
Prioritetni korisnici: <ul style="list-style-type: none"> <li>• vozila svih žurnih službi,</li> <li>• vozila koja su uključena u raščišćavanje ruševina,</li> <li>• vozila koja služe za evakuaciju,</li> <li>• vozila koja dopremaju materijalno – tehničku pomoć,</li> <li>• vozila u kojima se prevoze pripadnici civilne zaštite,</li> <li>• vozila vlasnika kritične infrastrukture (vodoopskrba, elektroopskrba, i dr.)</li> </ul>		
Upućivanje zahtjeva za osiguranjem prostora na kojemu se vrše intervencije na raščišćavanju ruševina.	Načelnik Stožera	Policajska uprava prema svom Planu
Upućivanje zahtjeva za zabranom prometovanja prometnicama ili dijela prometnice oštećenim od potresa.	Gradonačelnik	Policajska uprava prema svom Planu

Plan djelovanja civilne zaštite  
Grad Virovitica

Postavljanje privremene prometne signalizacije na za to utvrđenim prometnicama.	Načelnik Stožera	Vlasnici cestovne infrastruktura, svaka za ceste iz svoje nadležnosti.
Upućivanje zahtijeva za ograničenim kretanjem stanovništva na prostoru intervencija.	Gradonačelnik	Policijska uprava prema svom Planu
Pojačana kontrola objekata gdje je izvršeno zbrinjavanje zbog veće mogućnosti ugrožavanja javnog reda i mira.	Policijska uprava prema svom Planu	Policijska uprava prema svom Planu

## 6.3.5. Organizacija pružanja medicinske pomoći i medicinsko zbrinjavanje

<i>Radnje i postupci</i>	<i>Rukovođenje</i>	<i>Izvršenje/Suradnja</i>
Prikupljanje informacije o stanju objekata za pružanje zdravstvene zaštite.	član Stožera za zdravstveno zbrinjavanje	liječnici u ambulantama ravatelj Doma zdravlja
Prikupljanje informacija o stanju medicinske opreme i zaliha lijekova i sanitetskog materijala	član Stožera za zdravstveno zbrinjavanje	liječnici u ambulantama Doma zdravlja
Analiziranje mogućnosti pružanja zdravstvene zaštite	načelnik Stožera	član Stožera za zdravstveno zbrinjavanje
Organizacija prijevoza povrijeđenih do mjesta za trijažu. Mjesta za trijažu: – Dom zdravlja Virovitica,	član Stožera za zdravstveno zbrinjavanje	zapovjedništvo Postrojbe CZ, liječnici u ambulantama davatelj MTS
Traženje dodatno angažiranja liječničkih timova od Županije.	gradonačelnik	Županijski centar 112, član Stožera za zdr. zbrinjavanje načelnik Stožera
Organizacija prijevoza povrijeđenih do bolnice.	član Stožera za zdravstveno zbrinjavanje	liječnici u ambulantama davatelj MTS
Pozivanje ovlaštenih mrtvozornika u cilju identifikacije i proglašenja smrti ( <a href="#">prilog 38</a> )	Član Stožera za zdravstveno zbrinjavanje	načelnik Stožera

## 6.3.6. Organizacija pružanja veterinarske pomoći

<i>Radnje i postupci</i>	<i>Rukovođenje</i>	<i>Izvršenje/Suradnja</i>
Prikupljanje informacija o stanju objekata za uzgoj životinja i o stoci koja se našla izvan kontrole.	član Stožera za veterinarsko zbrinjavanje i asanaciju	povjerenici CZ
Analiziranje stanje stočnog fonda i mjere koje je potrebno poduzeti	načelnik Stožera	član Stožera za veterinarsko zbrinjavanje i asanaciju
Utvrđivanje raspoloživih punktova za smještaj stoke.	član Stožera za vet. zbrinjavanje i asanaciju	povjerenici CZ
Traženje dodatnog angažiranja veterinarskih ekipa sa razine Županije.	gradonačelnik	Županijski centar 112 član Stožera za vet. zbrinjavanje i asanaciju
Organizacija prikupljanja stoke koja je bez kontrole.	član Stožera za vet. zbrinjavanje i asanaciju	zaposlenici u veterinarskoj ambulantama, članovi udruga
Organiziranje popisa stoke.	član Stožera za vet. zbrinjavanje i asanaciju	djelatnici Grada, članovi udruga

Plan djelovanja civilne zaštite  
Grad Virovitica

Pregled povrijeđene stoke koja bi se nakon klanja mogla koristiti za ljudsku ishranu.	član Stožera za vet. zbrinjavanje i asanaciju	zaposlenici u veterinarskoj ambulanti, članovi udruga
Organizacija prijevoza do klaonice.  Najbliža klaonica Mesoprerađa d.o.o., Virovitica, Industrijska 5.	načelnik Stožera	član Stožera za komunalne djelatnosti vlasnici MTS

**6.3.7. Organizacija provedbe evakuacije**

Postupak provedbe evakuacije opisan u [točki 6.2.5.](#) ovog Plana.

**6.3.8. Organizacija spašavanja i evakuacije osoba s invaliditetom i ostalih ranjivih skupina**

Zadaća (mjera CZ)	Operativni postupci	Rukovođenje	Izvršenje/suradnja
Evakuacija	Sanitetska vozila Doma zdravlja-prema prebivalištu osoba s invaliditetom, obilazak osoba s invaliditetom od strane povjerenika CZ i upućivanje na mjesta zbrinjavanja (uručivanje letka s uputom za evakuaciju, mjestu zbrinjavanja i rasporedu unutar objekta)	Načelnik Stožera CZ	Članovi Stožera CZ Dom zdravlja povjerenici CZ vatrogasne postrojbe postrojba CZ opće namjene
Zbrinjavanje (privremeni smještaj)	prema objekta za prihvati i smještaj invalidnih osoba Priprema rampa za nepokretne osobe, sanitarnih čvorova i dr.)	Načelnik Stožera CZ	članovi Stožer CZ GDCK udruge vlasnici objekata za smještaj stanovnika postrojba CZ opće namjene

**6.3.9. Organizacija provođenja zbrinjavanja**

Postupak provedbe zbrinjavanja opisan u [točki 6.2.6.](#) ovog Plana.

**6.3.10. Organizacija humane asanacije i identifikacija poginulih**

Radnje i postupci	Rukovođenje	Izvršenje/Suradnja
Prikupljanje informacija o stanju uporabljivosti mrtvačnica u naseljima.	član Stožera za komunalne djelatnosti	povjerenici CZ
Analiziranje stanje uporabljivosti.	načelnik Stožera	član Stožera za komunalne djelatnosti
Pozivanje ovlaštenih mrtvozornika u cilju identifikacije i proglašenja smrti.	načelnik Stožera	član Stožera za zdr. zbrinjavanje

Plan djelovanja civilne zaštite  
Grad Virovitica

Identifikacija poginulih i utvrđivanje smrti. Lokacije: ambulante primarne zdravstvene zaštite	ovlašteni mrtvozornici	
Organizacija ukopa poginulih.	Član Stožera za komunalne djelatnosti	zapovjedništvo Postrojbe CZ pripadnici Postrojbe CZ tvrtka za ukop ( <a href="#">prilog 7</a> )

Mjesta ukopa: Mjesno groblje u Virovitici, dva mjesna groblja u Jasenašu, Mjesno groblje u Rezovcu i Mjesno groblje u Rezovačkim Krčevinama.

### 6.3.11. Organizacija higijensko-epidemiološke zaštite

Organizaciju higijensko – epidemiološke zaštite provoditi će Zavod za javno zdravstvo Virovitičko-podravske županije “Sveti Rok”, koji će propisivati mjere osobne i uzajamne zaštite. Ravnatelj Zavoda za javno zdravstvo će izvijestiti gradonačelnika o potrebi poduzimanja higijensko – epidemiološke zaštite.

<i>Radnje i postupci</i>	<i>Rukovođenje</i>	<i>Izvršenje/Suradnja</i>
Pozivanje Veterinarske inspekcije	gradonačelnik	načelnik stožera
Pozivanje sanitarne inspekcije	gradonačelnik	načelnik stožera
Donošenje Odluku o aktiviranju snaga zaštite i spašavanja radi provođenja mjera higijensko – epidemiološke zaštite.	gradonačelnik	Gotove operativne snage
Zaštita vode u vodoopskrbnom sustavu i osiguranje zdravstveno ispravne vode za stanovništvo	Zavod za javno zdravstvo VPŽ	Pravne osobe- vlasnici kritične infrastrukture
Zdravstveni nadzor nad cijelim stradalim terenom (svakodnevni obilazak epidemioloških ekipa, prikupljanje podataka o pojavi zaraznih bolesti, orijentacijski pregled oboljelih ili sumnjivih na zaraznu bolest, uzimanje uzoraka na mikrobiološki pregled, liječenje na licu mjesta i upućivanje u bolnice, nadzor nad objektima za opskrbu vodom, nadzor nad živim namirnicama),	Zavod za javno zdravstvo VPŽ	gradonačelnik /Stožer CZ
Razvijanje posebnih bolnica za zarazne bolesti (po potrebi i mogućnostima ukoliko broj oboljelih premašuje kapacitete postojećih bolnica)	Zavod za javno zdravstvo VPŽ	gradonačelnik /Stožer CZ
Dezinfekcija, dezinskcija i deratizacija (voda, nužnici, jame i kante za odlaganje smeća, prostorije, namještaj, odjeća)	Zavod za javno zdravstvo VPŽ	gradonačelnik /Stožer CZ
Provođenje cijepljenja ( tifus, paratifus i dr.)	Zavod za javno zdravstvo VPŽ	gradonačelnik /Stožer CZ

### 6.3.12. Organizacija osiguravanja hrane i vode za piće

<i>Radnje i postupci</i>	<i>Rukovođenje</i>	<i>Izvršenje/Suradnja</i>
Prikupljanje informacija o mogućnosti funkcioniranja vodoopskrbnog sustava.	član Stožera za komunalne djelatnosti	povjerenici CZ
Analiza funkcioniranja objekata vodoopskrbne infrastrukture	načelnik Stožera	član Stožera za komunalne djelatnosti
Upućivanje zahtjeva Županijskom zavodu za javno zdravstvo za analizom ispravnosti vode za piće na crpilištu „Medinci“	gradonačelnik	Županijski centar 112, član Stožera za komunalne djelatnosti

Plan djelovanja civilne zaštite  
Grad Virovitica

Upućivanje zahtjeva poduzeću «Virkom d.o.o.» iz Virovitice za ponovnim stavljanjem u funkciju vodoopskrbnog sustava.	gradonačelnik	Županijski centar 112
Upućivanje zahtjeva za angažiranjem uređaja za pročišćavanje vod sa razine Županije.	gradonačelnik	Županijski centar 112 član Stožera za komunalne djelatnosti
Prijem ekipe i uređaja za pročišćavanje i upućuje ih na vodocrpilište.	gradonačelnik	član Stožera za komunalne djelatnosti
Do stavljanja u funkciju vodoopskrbne mreže, organizacija punktova u	član Stožera za komunalne djelatnosti	član Stožera za protupožarnu zaštitu pripadnici DVD
Distribucija prehrambenih artikala u objekte za pripremu.	načelnik Stožera	član Stožera za komunalne djelatnosti
Organizacija pripreme hrane.	načelnik Stožera	djelatnici pravnih osoba koje se bave pripremom hrane
Organizacija pečenja kruha.	načelnik Stožera	Član Stožera za zbrinjavanje pekare na prostoru
Distribucija hrane.	član Stožera za zbrinjavanje i evakuaciju	član Stožera za komunalne djelatnosti

## 6.3.13. Organizacija asanacije terena

Radnje i postupci	Rukovođenje	Izvršenje/Suradnja
Organizacija prikupljanja uginuh životinja.	član Stožera za komunalne djelatnosti	Član stožera za vet. zbrinjavanje i asanaciju djelatnici komunalnog poduzeća, članovi udruga
Organizacija ukopa uginulih životinja na za to određenim mjestima:	član Stožera za komunalne djelatnosti	djelatnici komunalnog poduzeća, zapovjedništvo Postrojbe CZ pripadnici Postrojbe CZ članovi udruga

## 6.3.14. Organizacija informiranja stanovništva

O razmjerima nastalog štetnog događaja i mjerama koje se organizirano poduzimaju kako bi se štete svele na što manju moguću mjeru, stanovništvo u prvoj fazi informira gradonačelnik putem lokalnih medija. Gradonačelnik u dogovoru sa Stožerom CZ određuje lokacije informativnih punktova na kojima se uspostavlja 24-satno dežurstvo (povjerenici CZ i djelatnici gradske uprave) zbog informiranja stanovništva o trenutnoj situaciji u cilju smanjenja osjećaja nesigurnosti i suzbijanja panike.

Sredstva javnog priopćavanja ([prilog 28](#)) u stalnom su kontaktu sa glasnogovornikom gradonačelnika i sve potrebne informacije u okviru redovnog programa prenose stanovništvu. Ako situacija tako nalaže redovan program i radno vrijeme prilagoditi će novonastaloj situaciji.

Plan djelovanja civilne zaštite  
Grad Virovitica**6.3.15. Organizacija prihvata pomoći**

<i>Radnje i postupci</i>		<i>Izvršenje/Suradnja</i>
Procjenjivanje trenutne situacije u smislu mogućnosti angažiranja postojećih kapaciteta.	gradonačelnik	Stožer civilne zaštite
Očekuje se pomoći od: Virovitičko-podravske županije (VPŽ), specijalističke postrojbe za spašavanje iz ruševina. VPŽ, za snabdijevanjem lijekovima i sanitetskim materijalom. VPŽ, za dodatnim snabdijevanje naftom i naftnim derivatima. VPŽ, za dodatnim snabdijevanjem prehrambenim artiklima. Vatrogasne zajednice VPŽ, za gašenje požara velikih razmjera.	gradonačelnik	Županijski centar 112 Stožer civilne zaštite
Organizacija prihvata: Specijalistička postrojba za spašavanje iz ruševina VPŽ razmješta se na lokacijama:	načelnik Stožera	Predsjednik NK Virovitica Članovi udruge
Lijekovi i sanitetski materijal prihvaćaju se u prostorijama Doma zdravlja Virovitičko-podravske županije	član Stožera za zdr. zbrinjavanje	Ravnatelj Doma zdravlja
Nafta i naftni derivati smještaju se u objekte:	načelnik Stožera	djelatnici benzinske postaje
Prehrambeni artikli smještaju se u objekte:	član Stožera za zbrinjavanje i evakuaciju	Vlasnici prostora povjerenici CZ
Pripadnici vatrogasnih postrojbi sa razine Županije smještaju se u prostorije JVP Virovitica.	član Stožera za protupožarnu zaštitu	

**6.3.16. Organizacija pružanja psihološke pomoći**

Organizaciju provedbe pružanja psihološke pomoći koordinira gradonačelnik na prijedlog Stožera civilne zaštite odnosno nadležnih medicinskih ustanova. Za psihološku potporu operativnim snagama sustava CZ i stradalom stanovništvu zaduženo je Gradsko društvo Crvenog križa i Centar za socijalnu skrb.

**6.3.17. Zadaće Stožera civilne zaštite**

Zadaće Stožera civilne zaštite za slučaj nastanka potresa su:

- utvrđivanje opsega nesreće i težine štetnih posljedica,
- informiranje kod seizmološke službe o vjerojatnosti sekundarnih podrhtavanja tla,
- predlaganje mjera za stanovništvo u slučaju sekundarnih podrhtavanja tla,
- analizira potreban angažman na organiziranom spašavanju zatrpanih,
- provjerava prisutnost potrebnih snaga na području Grada, odlučuje o dostatnosti snaga za spašavanje iz ruševina te ih mobilizira po nalogu gradonačelnika,
- analizira prioritete uključivanja funkcije kritične infrastrukture na isključenim dionicama,
- surađuje s pravnim osobama u svrhu što bržeg povratka u funkciju objekata kritične infrastrukture i objekata od javnog značaja,

Plan djelovanja civilne zaštite  
Grad Virovitica

- predlaže gradonačelniku uporabu dopunskih snaga za učinkovito gašenje požara, raščišćavanje prometnica i brzi povratak u funkciju objekata kritične infrastrukture odnosno objekata od javnog značaja,
- koordinira provedbu mjera medicinskog zbrinjavanja i potrebe angažiranja dopunske pomoći s više hijerarhijske razine,
- priprema obavijesti stanovništvu o evakuaciji,
- obavlja nadzor i koordinaciju evakuacije ,
- određuje potrebna prijevozna sredstva za provedbu evakuacije i listu posjednika sa podacima za pozivanje (vrsta, kapacitet prijevoza, adrese, telefoni i sl.),
- predlaže gradonačelniku vrstu i količinu prijevoznih sredstava koja treba zatražiti od Župana,
- određuje mjesta i kapacitete prihvata pomoći na području Grada.
- predlaže gradonačelniku mjesta za deponiranje građevinskog otpada,
- po nalogu gradonačelnika izvršava i druge potrebne zadaće.

*6.3.18. Pregled operativnih snaga sustava civilne zaštite s procjenom spremnosti za izvršavanje zadaća u velikoj nesreći*

Županijska uprava za ceste, Hrvatske ceste Hrvatske vode VGI Županijski kanal	<ul style="list-style-type: none"> <li>– raščišćavanje ruševina i prometnica,</li> <li>– rušenje građevina sklonih padu,</li> <li>– usitnjavanje porušenih zidnih gromada na mjeru pogodnu za utovar sječenje metalnih i razbijanje betonskih konstrukcija (uz pomoć pratećih i pomoćnih strojeva i uređaja),</li> <li>– ravnjanje terena radi lakšeg prometa i eventualnog podizanja šatorskih i drugih privremenih naselja.</li> <li>– izrada objekata za privremeni smještaj ljudi,</li> </ul>
JVP Virovitica i DVD Virovitica,	<ul style="list-style-type: none"> <li>– gašenje požara</li> <li>– spašavanje ljudi iz ruševina</li> <li>– snabdijevanje tehnološkom vodom</li> </ul>
„Virkom“ d.o.o. Virovitica	<ul style="list-style-type: none"> <li>– skrbe o osiguranju vode za gašenje požara u rajonima gdje je isključena vodovodna mreža,</li> <li>– interveniraju na oštećenim mjestima ulične mreže i time sprečavaju izlivanje i oticanje vode u podrumске dijelove ruševina,</li> <li>– ukop poginulih;</li> </ul>
„Flora“ d.o.o. Virovitica	<ul style="list-style-type: none"> <li>– odvoze građevinski otpad i šute na deponije,</li> <li>– čišćenje javnih površina</li> <li>– animalna asanacija</li> </ul>
„Čazmatrans“ Nova Poslovna jedinica Virovitica,	<ul style="list-style-type: none"> <li>– transport unesrećenih,</li> <li>– suradnja i koordinacija aktivnosti s poduzećima građevinske djelatnosti i komunalnim službama.</li> <li>– evakuacija stanovništva</li> </ul>
Opća bolnica Virovitica	<ul style="list-style-type: none"> <li>– zbrinjavanje težih bolesnika iz ugroženih područja</li> <li>– prijevoz bolesnika koje nije moguće adekvatno zbrinuti kapacitetima bolnice</li> </ul>
Dom zdravlja, ispostava Virovitica, ambulanta Virovitica	<ul style="list-style-type: none"> <li>– pružanje medicinske pomoći osobama sa lakšim tjelesnim ozljedama</li> <li>– pružanje medicinske pomoći angažiranim operativnim snagama</li> <li>– sudjelovanje u mjerama suzbijanja zaraznih bolesti</li> </ul>
Županijski zavod za javno zdravstvo	<ul style="list-style-type: none"> <li>– prevencija i suzbijanje zaraznih bolesti</li> </ul>
Veterinarska stanica Virovitica	<ul style="list-style-type: none"> <li>– uklanjanje uginulih životinja</li> </ul>

Plan djelovanja civilne zaštite  
Grad Virovitica

	<ul style="list-style-type: none"> <li>– zbrinjavanje-evakuacija stoke iz ugroženih područja</li> <li>– prevencija i suzbijanje zaraznih bolesti</li> </ul>
Hrvatske telekomunikacije d.d. Zagreb Hrvatska elektroprivreda Elektra Virovitica Hrvatske ceste d. o. o. Zagreb, Sektor za održavanje, Županijska uprava za ceste	<ul style="list-style-type: none"> <li>– stavljanje u funkciju objekata kritične infrastrukture kojom upravljaju.</li> </ul>
Postrojba CZ opće namjene	<ul style="list-style-type: none"> <li>– ispomoć Specijalističkim timovima za spašavanje iz ruševina,</li> <li>– evakuacija, sklanjanje i zbrinjavanje ugroženog stanovništva, materijalno-tehničkih dobara te stoke (pomoć GD CK te drugim službama) i</li> <li>– sudjelovanje u sanaciji terena</li> </ul>
Specijalistički postrojba CZ za spašavanje iz ruševina VPŽ	<ul style="list-style-type: none"> <li>– spašavanje ljudi iz ruševina</li> </ul>
HGSS, stanica Orahovica	<ul style="list-style-type: none"> <li>– spašavanje ljudi iz ruševina</li> <li>– pružanje prve medicinske pomoći</li> </ul>
Hrvatski crveni križ - Gradsko društvo Crvenog križa Virovitica	<ul style="list-style-type: none"> <li>– pružanje prve pomoći</li> <li>– provođenje zbrinjavanja nakon privremenog premještanja</li> <li>– formiranje službe traženja nestalih osoba</li> </ul>
Udruge građana	<ul style="list-style-type: none"> <li>– Evidencija i okupljanje stoke</li> <li>– Pomoć prilikom utovara/istovara stoke u transportna sredstva</li> </ul>

#### 6.4. POSTUPANJE OPERATIVNIH SNAGA SUSTAVA CIVILNE ZAŠTITE U OTKLANJANJU POSLJEDICA **EKSTREMNIH VREMENSKIH POJAVA**

##### 6.4.1. Olujno nevrijeme sa tučom

<i>Radnje i postupci</i>	<i>Rukovođenje</i>	<i>Izvršenje/Suradnja</i>
Pozivanje Stožer CZ	gradonačelnik	Načelnik Stožera CZ ( <a href="#">prilog 1</a> )
Prikupljanje informacije o funkcioniranju sustava za elektroopskrbu.	načelnik Stožera	Županijski centar 112, vlasnik kritične infrastrukture, ( <a href="#">prilog 5</a> ) povjerenici CZ, ( <a href="#">prilog 9</a> )
Prikupljanje informacije o funkcioniranju sustava za elektroopskrbu.	član Stožera za komunalne djelatnosti	Županijski centar 112, vlasnik kritične infrastrukture, ( <a href="#">prilog 4</a> ) povjerenici CZ
Prikupljanje informacije o funkcioniranju sustava telekomunikacija.	član Stožera za komunalne djelatnosti	Županijski centar 112, vlasnik kritične infrastrukture, povjerenici CZ
Prikupljanje informacija o prohodnosti prometnica.	Član Stožera, predstavnik PU	Županijski centar 112
Prikupljanje informacija o stanju društvenih i stambenih objekata na prostoru.	načelnik Stožera	povjerenici CZ ( <a href="#">prilog 9</a> )
Mobilizacija JVP i DVD.	član Stožera za protupožarnu zaštitu	Zapovjednik JVP i zapovjednik DVD
Utvrđivanje redoslijeda u smislu stavljanja u potpunu funkciju opskrbu električnom energijom sljedećim prioritetom:	načelnik Stožera	član Stožera za komunalne djelatnosti

Plan djelovanja civilne zaštite  
Grad Virovitica

<ol style="list-style-type: none"> <li>1. vodoopskrbni sustav</li> <li>2. zgrada gradske uprave</li> <li>3. pošta</li> <li>4. škole</li> <li>5. zdravstvene ambulante</li> <li>6. pekare</li> <li>7. objekti za pripremu hrane</li> <li>8. veterinarska ambulanta</li> <li>9. vatrogasni domovi</li> <li>10. društveni domovi</li> <li>11. ostali korisnici</li> </ol>		
Upućivanje zahtijeva za popravak i stavljanje u funkciju sustava za opskrbu el. energijom. <a href="#">(prilog 39)</a>	gradonačelnik	Županijski centar 112, načelnik Stožera, vlasnik kritične infrastrukture
Utvrđivanje redoslijeda u smislu stavljanja u potpunu funkciju telekomunikacija sljedećim prioritetom: <ol style="list-style-type: none"> <li>1. zgrada gradske uprave</li> <li>2. pošta</li> <li>3. vatrogasni domovi</li> <li>4. zdravstvene ambulante</li> <li>5. škole</li> <li>6. veterinarska ambulanta</li> <li>7. pekare</li> <li>8. objekti za pripremu hrane</li> <li>9. društveni domovi</li> <li>10. ostali korisnici</li> </ol>	načelnik Stožera	član Stožera za komunalne djelatnosti
Upućivanje zahtijeva za popravak i stavljanje u funkciju sustava telekomunikacija <a href="#">(prilog 39)</a>	gradonačelnik	Županijski centar 112, načelnik Stožera, vlasnik kritične infrastrukture
Utvrđivanje redoslijeda u smislu stavljanja u potpunu funkciju prometnica na području. <a href="#">(prilog 39)</a>	načelnik Stožera	Član Stožera, predstavnik PU
Analiziranje trenutnog stanja i obzirom na razmjere štete i donošenje odluke o obimu poduzimanja mjera zaštite i spašavanja.	gradonačelnik	Stožer CZ
Utvrđivanje redoslijeda u smislu privremene sanacije oštećenja sljedećih objekata: <ol style="list-style-type: none"> <li>1. zdravstvene ambulante</li> <li>2. škole</li> <li>3. zgrada gradske uprave</li> <li>4. vatrogasni domovi</li> <li>5. društveni domovi</li> <li>6. veterinarska ambulanta</li> <li>7. privatni objekti prema stupnju oštećenja</li> </ol>	gradonačelnik	Stožer CZ
Pozivanje vlasnika poduzeća i obrta koji se bave takvom vrstom djelatnosti koja može izvršiti privremenu sanaciju štete .	gradonačelnik	načelnik Stožera, vlasnici poduzeća i obrta
Mobilizacija Postrojbe CZ .	načelnik Stožera	Načelnik Stožera
Pomoć pripadnika Postrojbe CZ u sanaciji štete.	zapovjednik Postrojbe CZ	zapovjedništvo Postrojbe CZ
Izveštavanje župana VPŽ i predlaganje aktiviranja Povjerenstava za procjenu štete od elementarnih nepogoda na ugroženim područjima.	gradonačelnik	djelatnici Grada
Povjerenstva nastavljaju aktivnosti na popisu i procjeni štete sukladno Zakonu o zaštiti od elementarnih nepogoda.		
Ukoliko jačina olujnog vremena prouzroči rušenje građevinskih objekata postupa se po dijelu plana <i>Organizacija raščišćavanja ruševina i spašavanje zatrpanih, (Plan točka. 6.3.1.)</i>		

**6.4.1.1. Organizacija obavještanja u slučaju nadolazeće opasnosti**

<i>Radnje i postupci</i>	<i>Rukovođenje</i>	<i>Izvršenje/Suradnja</i>
Sukladno Standardnom operativnom postupku o korištenju prognoza DHMZ, Županijski centar 112 obavještava gradonačelnik o najavi vremenske nepogode.	Županijski centar 112	gradonačelnik
Pozivanje Stožera CZ	gradonačelnik	načelnik Stožera
Analiza dobivenih informacija i procjena posljedica koje vremenska nepogoda može izazvati na području Grada, definirajući pri tome područja koja će prva biti ugrožena.	gradonačelnik	Stožer CZ
Upućivanje zahtjeva za žurnom objavom potrebnih informacija ( <a href="#">prilog 40</a> ), ukoliko Županijski centar 112, na radijskim postajama nije objavio najavu vremenske nepogode i upute stanovništvu za postupanje u takvim situacijama.	načelnik Stožera	Sredstva javnog priopćavanja ( <a href="#">prilog 28</a> )
Uspostavljanje 24- satnog dežurstva zbog informiranja stanovništva o trenutnoj situaciji, u cilju smanjenja osjećaja nesigurnosti i suzbijanja panike.	načelnik Stožera	djelatnici Grada

**6.4.1.2. Organizacija asanacije terena**

<i>Radnje i postupci</i>	<i>Rukovođenje</i>	<i>Izvršenje/Suradnja</i>
Prikupljanje informacija o naseljima u kojima se dogodila vremenska nepogoda i stanja na zahvaćenom području (prohodnost prometnica, stanje kritične infrastrukture, stanje društvenih objekata, stanje stambenih objekata).	načelnik Stožera	član Stožera za komunalne djelatnosti, povjerenici CZ i članovi Vijeća MO
Upućivanje zahtjeva pravnim subjektima nadležnim za održavanje državnih i županijskih cesta. ( <a href="#">prilog 39</a> )	gradonačelnik	Pravne osobe nadležne za održavanje cesta ( <a href="#">prilog 5</a> )
Upućivanje zahtjeva komunalnom poduzeću za osiguranje prohodnosti lokalnih cesta.	gradonačelnik	načelnik Stožera komunalno poduzeće ( <a href="#">prilog 4</a> )
<ul style="list-style-type: none"> <li>• čišćenje površina oko zdravstvenih ambulanti (djelatnici komunalnog poduzeća, pripadnici JVP)</li> <li>• čišćenje površina oko veterinarske ambulante (djelatnici komunalnog poduzeća, pripadnici JVP)</li> <li>• čišćenje površina oko školskih objekata (slobodni djelatnici škole I pripadnici DVD)</li> <li>• čišćenje površina oko društvenih domova (pripadnici DVD)</li> <li>• čišćenje zelenih površina (djelatnici komunalnog poduzeća)</li> <li>• čišćenje površina oko trgovina I pošta (slobodni djelatnici trgovine I pošte).</li> <li>• čišćenje javnih površina ispred kuća ( vlasnici objekata na kućnom broju.)</li> </ul>	načelnik Stožera	član Stožera za komunalne djelatnosti, komunalno poduzeće

Plan djelovanja civilne zaštite  
Grad Virovitica

Odvoz otpada na deponiju građevinskog otpada.	član Stožera za komunalne djelatnosti,	Komunalno poduzeće ( <a href="#">prilog 4</a> ) davatelji materijalno-tehničkih sredstava ( <a href="#">prilog 27</a> )
---	--	--

## 6.4.1.3. Organizacija i mogućnosti pružanja prve medicinske pomoći i medicinskog zbrinjavanja

<i>Radnje i postupci</i>	<i>Rukovođenje</i>	<i>Izvršenje/Suradnja</i>
Prikupljanje informacije o stanju objekata za pružanje zdravstvene zaštite.	član Stožera za zdravstveno zbrinjavanje	ravnatelj Doma zdravlja ( <a href="#">prilog 4</a> )
Prikupljanje informacija o stanju medicinske opreme i zaliha lijekova i sanitetskog materijala	član Stožera za zdravstveno zbrinjavanje	ravnatelj Doma zdravlja
Analiziranje mogućnosti pružanja zdravstvene zaštite	načelnik Stožera	član Stožera za zdravstveno zbrinjavanje
Organizacija prijevoza povrijeđenih do mjesta za trijažu. Mjesta za trijažu: Dom zdravlja, ispostava Virovitica, ul. Bana Jelačića 33	načelnik Stožera	član Stožera za zdravstveno zbrinjavanje, liječnici u ambulantomama
Organizacija prijevoza povrijeđenih do bolnice.	član Stožera za zdravstveno zbrinjavanje	liječnici u ambulantomama
Pozivanje ovlaštenih mrtvozornika u cilju identifikacije i proglašenja smrti ( <a href="#">prilog 38</a> )	Član Stožera za zdravstveno zbrinjavanje	ovlašteni mrtvozornici

## 6.4.1.4. Organizacija pružanja veterinarske pomoći

<i>Radnje i postupci</i>	<i>Rukovođenje</i>	<i>Izvršenje/Suradnja</i>
Prikupljanje informacija o stanju objekata za uzgoj životinja i o stoci koja se našla izvan kontrole.	član Stožera za veterinarsko zbrinjavanje i asanaciju	povjerenici CZ
Analiziranje stanje stočnog fonda i mjere koje je potrebno poduzeti	načelnik Stožera	član Stožera za veterinarsko zbrinjavanje i asanaciju
Utvrđivanje raspoloživih punktova za smještaj stoke.	član Stožera za vet. zbrinjavanje i asanaciju	povjerenici CZ
Traženje dodatnog angažiranje veterinarskih ekipa sa razine Županije.	gradonačelnik	Županijski centar 112 član Stožera za vet. zbrinjavanje i asanaciju
Organizacija prikupljanja stoke koja je bez kontrole.	član Stožera za vet. zbrinjavanje i asanaciju	zaposlenici u veterinarskoj ambulanti, članovi udruge ( <a href="#">prilog 12</a> )
Organiziranje popisa stoke.	član Stožera za vet. zbrinjavanje i asanaciju	djelatnici Grada, članovi udruge
Pregled povrijeđene stoke koja bi se nakon klanja mogla koristiti za ljudsku ishranu.	član Stožera za vet. zbrinjavanje i asanaciju	zaposlenici u veterinarskoj ambulanti, članovi udruge

Plan djelovanja civilne zaštite  
Grad Virovitica

Organizacija prijevoza do klaonice. Najbliža klaonica Mesoprera d.o.o., Virovitica, Industrijska 5.	načelnik Stožera	član Stožera za komunalne djelatnosti
---	------------------	---------------------------------------

## 6.5. Toplinski val

### 6.5.1. Organizacija obavještanja o pojavi opasnosti (standardni operativni postupak u suradnji sa komunikacijskim centrom 112)

Državni hidrometeorološki zavod (DHMZ) između ostalog provodi slijedeće aktivnosti: -

- meteorološka motrenja (mreža postaja, radari i satelitske slike radne stanice),
- provjera kvalitete meteoroloških podataka,
- modeliranje atmosferskih procesa,
- vremenska analiza i prognoza,
- upozorenje na opasne meteorološke, hidrološke i njima srodne pojave.

Odjel za vremenske analize i prognoze DHMZ-a dostavlja upozorenja, redovne i posebne vremenske prognoze središnjem tijelu državne uprave nadležnom za poslove civilne zaštite, Službi 112 (DC 112) i Državnom vatrogasnom operativnom središtu (VOS).

Upozorenje na opasne vremenske pojave dostavlja se u DC 112 po potrebi u bilo koje doba dana. DC 112 dobivenu vremensku prognozu prosljeđuje u sve ŽC 112, VOS i nadležne službe središnjeg tijela državne uprave zaduženog za poslove civilne zaštite.

U slučaju izvanrednih okolnosti, a u cilju kvalitetne pripreme za provođenje mjera CZ, ŽC 112 može telefonskim putem uputiti dodatni zahtjev u DC 112 radi dobivanja redovnih prognoza za svoju regiju.

U slučaju velike nesreće, a u cilju kvalitetne pripreme za provođenje mjera CZ, ŽC 112 direktno se javljaju Odjelu za vremenske analize i prognoze DHMZ-a u Zagrebu radi dobivanja posebne vremenske prognoze. ŽC 112 po dobivanju upozorenja od DC 112 odmah upozorava tijela regionalne i lokalne samouprave te privredne i društvene subjekte iz svog područja kojima bi najavljena nepogoda mogla izazvati negativne posljedice.

### 6.5.2. Organizaciju provođenja mjera i aktivnosti sudionika i operativnih snaga sustava civilne zaštite za preventivnu zaštitu i otklanjanje posljedica izvanrednih događaja iz ove kategorije ugroza

Nakon dobivanja informacija upozorenja o ekstremno visokim temperaturama od ŽC 112, gradonačelnik poziva članove Stožera CZ.

Plan djelovanja civilne zaštite  
Grad Virovitica

Stožer prikuplja informacije o trenutnom stanju, o očekivanim temperaturama u narednom razdoblju, stanju vodoopskrbnog sustava te informacije o raspoloživosti zdravstvenih timova i kapaciteta.

Stožer je preko člana zdravstvene ustanove u stalnoj komunikaciji s odgovornim osobama zdravstvenih ustanova na području Grada (Zavod za hitnu medicinu VPŽ, Doma zdravlja VPŽ, te s obzirom na broj osoba koji je zatražio medicinsku pomoć i raspoloživost kapaciteta i osoblja traži pomoć Županije ukoliko je to potrebno.

Gradonačelnik će u slučaju potrebe (kada su prijevozna sredstva zdravstvenih ustanova nedostatna) aktivirati pravne osobe od interesa za sustav CZ koje posjeduju prijevozna sredstva za prijevoz oboljelih u zdravstvene ustanove susjednih JLS.

Ukoliko je zbog visokih temperatura koje traju veći broj dana došlo do prekida u vodoopskrbi, Gradonačelnik u dogovoru sa Stožerom CZ definira punktove na kojima će se vršiti dostava vode za piće te aktivira vatrogasne snage (JVP i DVD-a) koje će na ranije definirane punktove cisternama dostaviti vodu za stanovništvo Grada.

Istovremeno pravne osobe, vlasnici kritične infrastrukture za opskrbu vodom ( ) rade na tome da se osigura funkcioniranje vodoopskrbnog sustava te po potrebi pomažu kod dostave vode cisternama na punktovima za opskrbu. Vodu za stanovnike koji nisu u mogućnosti doći na punktove (stari, bolesni, invalidi i sl.) dostaviti će (u dogovoru sa Stožerom CZ) pripadnici GDCK, članovi postrojbe CZ i članovi udruga.

Upute za postupanje u slučaju pojave toplinskog vala, građanima će se prenositi preko sredstava javnog informiranja.

## 6.6. Suša

<i>Radnje i postupci</i>	<i>Rukovođenje</i>	<i>Izvršenje/Suradnja</i>
Grad nema mogućnosti za preventivno djelovanje u smislu umanjivanja posljedica suše.		
Izveštavanje župana VPŽ i predlaganje aktiviranja Povjerenstava za procjenu štete od elementarnih nepogoda na ugroženim područjima.	gradonačelnik	djelatnici Grada
Povjerenstva nastavljaju aktivnosti na popisu i procjeni štete sukladno Zakonu o zaštiti od elementarnih nepogoda		

### 6.6.1. Hidrološka suša

<i>Radnje i postupci</i>	<i>Rukovođenje</i>	<i>Izvršenje/Suradnja</i>
Pozivanje Stožer CZ.	gradonačelnik	Načelnik Stožera CZ
Prikupljanje informacija o naseljima u kojima se dogodila nestašica vode.	načelnik Stožera	član Stožera za komunalne djelatnosti, član Stožera za protupožarnu zaštitu

Plan djelovanja civilne zaštite  
Grad Virovitica

Upućivanje zahtijeva Virovitičko-podravske županije za angažmanom cisterni koje omogućavaju isporuku higijenski ispravne vode.	gradonačelnik	načelnik Stožera
Pronalaženje najbližeg vodocrpilišta sa kojega postoji mogućnost dostave vode.	načelnik Stožera	član Stožera za komunalne djelatnosti, član Stožera za protupožarnu zaštitu
Angažiranje JVP i DVD na dostavi vode.	član Stožera za protupožarnu zaštitu	zapovjednik DVD pripadnici DVD
Utvrđivanje minimalne dnevne količine vode po stanovniku.	Član Stožera za zbrinjavanje i evakuaciju.	
Utvrđivanje punktova na koje će se vršiti dovoz vode za piće i na taj način osigurati snabdijevanje stanovništva vodom za piće i tehnološkom vodom.	načelnik Stožera	član Stožera za komunalne djelatnosti, član Stožera za protupožarnu zaštitu
Informiranje stanovništva o načinu snabdjevanja.	načelnik Stožera	povjerenici CZ djelatnici Grada
Izrada popisa ( vlasnik i broj grla) stočnog fonda koristeći evidenciju Veterinarske ambulante.	Član stožera za vet. zbrinjavanje i asanaciju	djelatnici u ambulantama Povjerenici CZ
Utvrđivanje minimalne dnevne količine vode po grlu.	Član stožera za vet. zbrinjavanje i asanaciju	djelatnici veterinarske ambulante
Dovoz vode vlasnicima većeg broja grla.	načelnik Stožera	član Stožera za komunalne djelatnosti, član Stožera za protupožarnu zaštitu

**6.7. EPIDEMIJE I PANDEMIJE**

Jedinice područne samouprave osiguravaju sredstva za provođenje javno zdravstvene i epidemiološke djelatnosti na svom području, a za obavljanje ovih poslova nadležni su zavodi za javno zdravstvo jedinica područne (regionalne) samouprave, dakle za područje grada Virovitice Zavod za javno zdravstvo Virovitičko-podravske županije „ Sv. Rok“.

**6.7.1. Organizacija preventivnih mjera za slučajeve epidemija**

<i>Radnje i postupci</i>	<i>Rukovođenje</i>	<i>Izvršenje/Suradnja</i>
Organizacija sustava trajne pripravnosti epidemiologa, a u cilju ranog otkrivanja izvora zaraze i putova prenošenja zaraze,	Ravnatelj Zavoda za javno zdravstvo Virovitičko-podravske županije (ZZJZ VPŽ)	ZZJZ VPŽ, prema svom Planu
Suradnja sa: <ul style="list-style-type: none"> <li>dežurnim epidemiologom Hrvatskog zavoda za javno zdravstvo</li> <li>sanitarnom inspekcijom</li> <li>veterinarskom inspekcijom</li> <li>preko Centra 112 sa Stožerom CZ</li> </ul>	Ravnatelj ZZJZ VPŽ	ZZJZ VPŽ, prema svom Planu

Plan djelovanja civilne zaštite  
Grad Virovitica

Provođenje posebnih mjera za sprečavanje i suzbijanje zaraznih bolesti: <ul style="list-style-type: none"> <li>rano otkrivanje izvora zaraze i putova širenja</li> </ul>	Zakon o zaštiti pučanstva od zaraznih bolesti	ZZJZ VPŽ
<ul style="list-style-type: none"> <li>laboratorijsko ispitivanje uzročnika</li> </ul>		ZZJZ VPŽ
<ul style="list-style-type: none"> <li>prijavljivanje</li> </ul>		sve zdravstvene ustanove
<ul style="list-style-type: none"> <li>prijevoz, izolacija i liječenje oboljelih</li> </ul>		Opća bolnica
<ul style="list-style-type: none"> <li>provođenje preventivne i obvezne preventivne DDD</li> </ul>		ZZJZ VPŽ, ovlaštene pravne osobe
<ul style="list-style-type: none"> <li>protuepidemijske DDD mjere</li> </ul>		ZZJZ VPŽ
<ul style="list-style-type: none"> <li>zdravstveni nadzor nad kliconošama, zaposlenicima i drugim osobama</li> </ul>		ZZJZ VPŽ
<ul style="list-style-type: none"> <li>zdravstveni odgoj</li> </ul>		ZZJZ VPŽ
<ul style="list-style-type: none"> <li>imunizacija, seroprofilaksa i hemoprofilaksa</li> </ul>		ZZJZ VPŽ
<ul style="list-style-type: none"> <li>informiranje zdravstvenih radnika i pučanstva</li> </ul>		Stožer za krizna stanja Ministarstva zdravstva, ZZJZ VPŽ

## 6.7.2. Organizacija i postupanje sustava CZ

<i>Radnje i postupci</i>	<i>Rukovođenje</i>	<i>Izvršenje/Suradnja</i>
Dojava o izbijanju sanitarne opasnosti.	Županijski centar 112	gradonačelnik
Mobilizacija Stožera	gradonačelnik	Načelnik stožera
Pozivanje Zavoda za javno zdravstvo, budući da Grad nema ljudskih i materijalnih kapaciteta za sprječavanje, ublažavanje i otklanjanje posljedica iste. <a href="#">(prilog 4)</a>	gradonačelnik	Načelnik stožera
Pozivanje Veterinarske inspekcije	gradonačelnik	Načelnik stožera
Zdravstveni nadzor nad cijelim stradalim terenom (svakodnevni obilazak epidemioloških ekipa, prikupljanje podataka o pojavi zaraznih bolesti, orijentacijski pregled oboljelih ili sumnjivih na zaraznu bolest, uzimanje uzoraka na mikrobiološki pregled, liječenje na licu mjesta i upućivanje u bolnice, nadzor nad objektima za opskrbu vodom, nadzor nad živim namirnicama),	Zavod za javno zdravstvo VPŽ	Stožer CZ
Razvijanje posebnih bolnica za zarazne bolesti (po potrebi i mogućnostima ukoliko broj oboljelih premašuje kapacitete postojećih bolnica)	Zavod za javno zdravstvo VPŽ	Stožer CZ
Dezinfekcija, dezinsekcija i deratizacija (voda, nužnici, jame i kante za odlaganje smeća, prostorije, namještaj, odjeća)	Zavod za javno zdravstvo VPŽ	Stožer CZ
Provođenje cijepljenja (tifus, paratifus i dr.)	Zavod za javno zdravstvo VPŽ	Stožer CZ

## 6.7.3. Organizacija provođenja kurativnih mjera u slučajevima epidemija i pandemija

<i>Radnje i postupci</i>	<i>Rukovođenje</i>	<i>Izvršenje/Suradnja</i>
Sprečavanje širenja zaraznih bolesti (u stambenim objektima, javnim prostorima, sredstvima javnog prijevoza i prijevoza namirnica) provedbom DDD Postupaka.	Županijski zavod za javno zdravstvo.	Prema konkretnim zahtjevima ŽJZ

Plan djelovanja civilne zaštite  
Grad Virovitica

Izolacija kliconoša.	Županijski zavod za javno zdravstvo.	Prema konkretnim zahtjevima ŽZJZ
Prijava zaraznih bolesti.	Županijski zavod za javno zdravstvo.	Prema konkretnim zahtjevima ŽZJZ
Laboratorijsko ispitivanje uzročnika zaraznih bolesti	Županijski zavod za javno zdravstvo.	Prema konkretnim zahtjevima ŽZJZ
Određivanje mjesta za karantenu (za slučaj epidemije /epizodije),	Županijski zavod za javno zdravstvo.	Prema konkretnim zahtjevima ŽZJZ
Stavljanje pod nadzor zdravlje zdravstvenih radnika koji skrbe za oboljele i koji rade u proizvodnji i distribuciji lijekova.	Županijski zavod za javno zdravstvo.	Prema konkretnim zahtjevima ŽZJZ
Provjera zdravlje osobama školskih, predškolskih i drugih ustanova gdje borave djeca.	Županijski zavod za javno zdravstvo.	Prema konkretnim zahtjevima ŽZJZ
Stavljanje pod zdravstveni nadzor osobe koje posluju sa namirnicama i koje se bave poslovima osobnih usluga (frizeri, za njegu lica i tijela).	Županijski zavod za javno zdravstvo.	Prema konkretnim zahtjevima ŽZJZ
Provođenje vakcinacije.	Županijski zavod za javno zdravstvo.	Prema konkretnim zahtjevima ŽZJZ
Određivanje mjesta higijenskog odlaganja otpada.	Županijski zavod za javno zdravstvo.	Prema konkretnim zahtjevima ŽZJZ

#### 6.7.4. Organizacija sudjelovanja – uključivanja dodatnih operativnih snaga i nositelja u provođenju mjera naloženih od strane nadležnih službi

Način organizacije i uključivanja dodatnih operativnih snaga i nositelja moguće je planirati tek nakon dobivenog zahtijeva od Zavoda za javno zdravstvo Virovitičko-podravške županije o tome u kojem segmentu je, a u skladu sa profesionalnim standardima, moguće uključiti dodatne snage.

### 6.8. TEHNIČKO-TEHNOLOŠKE NESREĆE S OPASNIM TVARIMA (INDUSTRIJSKE NESREĆE I NESREĆE U PROMETU)

#### 6.8.1. Pregled i zadaća operativnih snaga civilne zaštite

Županijski centar 112 Virovitica Operativno dežurstvo Policijske uprave Virovitičko podravske	Obavljaju poslove operativnog dežurstva, prijema i prijena informacija, pozivanje osoba, obavješćivanje i uzbunjivanje za potrebe Stožera civilne zaštite.
Policijska uprava Virovitičko- podravska PP Virovitica	Nakon prijema obavijesti od Županijskog centra 112, istu prosljeđuje nadležnoj policijskoj postaji čiji djelatnici obavljaju prvu provjeru obavijesti očevitom na mjestu izvanrednog događaja. O situaciji obavještava OKC PU uprave koji informaciju prosljeđuje Županijskom centru 112.
Interventne postrojbe, Pripadnici JVP Virovitica po potrebi i DVD Virovitica	Sudjeluju u gašenju požara i sanaciji onečišćenja.
Zavoda za hitnu medicinu Virovitičko-podravške županije.	Organizacija pružanja prve medicinske pomoći i sanitetski prijevoz
Specijalizirane jedinice ovlaštenih pravnih osoba za postupanje sa opasnim otpadom	Na području Virovitičko-podravške županije niti jedna tvrtka ne posjeduje rješenje o ispunjavanju uvjeta za obavljanje djelatnosti

Plan djelovanja civilne zaštite  
Grad Virovitica

	postupanja s opasnim otpadom koje izdaje Uprava za zaštitu okoliša Ministarstva zaštite okoliša i prostornog uređenja.
Inspeksijske službe ( <a href="#">prilog 41</a> )	U izvanrednom događaju, sukladno trenutnoj situaciji postupaju svaka u skladu sa svojim nadležnosti.
Ekspertna jedinica, na razini Republike Hrvatske	Daje stručnu prosudbu mogućih posljedica izvanrednog događaja te prijedlog mjera zaštite, spašavanja i tehničke intervencije.
Postrojba CZ opće namjene	Spašavanje materijalnih dobara Privremeno premještanje stanovništva Spašavanje stoke

*6.8.2. Identifikacija zadaća operativnih snaga civilne zaštite koje su nepokrivene operativnim planovima pravnih i fizičkih osoba u kojima se obavlja proizvodnja, skladištenje, prerada, rukovanje, prijevoz, skupljanje i druge radnje s opasnim tvarima*

Zadaće nepokrivene postojećim operativnim planovima pravnih osoba:

- Evakuacija (van perimetra postrojenja),
- zbrinjavanje,
- humana asanacija,
- asanacija (van perimetra postrojenja)
- osiguranje prometa (van perimetra postrojenja)
- zdravstveno zbrinjavanje.

*6.8.3. Obveze pravne osobe u kojoj je došlo do nesreće*

**Tablica 28: Pregled pravnih osoba koje se bave proizvodnjom, skladištenjem, prijevozom i prodajom opasnih tvari**

Naziv operatera	Naziv područja postrojenja	Adresa
BUTAN PLIN društvo s ograničenom odgovornošću za trgovinu nafte i naftnim derivatima na veliko i na malo	Virovitica	Bilogorska 24, 33000 VIROVITICA
Coral Croatia d.o.o. za trgovinu naftnim derivatima i plinovima	Shell Bs Virovitica	Vinkovačka cesta 10, 33000 VIROVITICA
ČAZMATRANS PROMET društvo s ograničenom odgovornošću za prijevoze i usluge	PJ 309 VIROVITICA	Matije Gupca 63, 33000 VIROVITICA
INA-INDUSTRIJA NAFTE, d.d.	MPM Virovitica Strossmayerova	Ulica Josipa Jurja Strossmayera 246, 33000 VIROVITICA
INA-INDUSTRIJA NAFTE, d.d.	MPM Virovitica-Radićeva	Stjepana Radića 96, 33000 VIROVITICA
KTC proizvodnja, trgovina, usluge i turistička agencija, d.d.	Benzinska postaja br. 4A	Vukovarska 3, 33000 VIROVITICA
PETROL društvo s ograničenom odgovornošću za trgovinu i prijevoz nafte i naftnih derivata	BP Korija	Ulica Nazorova cesta 281, 33000 VIROVITICA
PETROL društvo s ograničenom odgovornošću za trgovinu i prijevoz nafte i naftnih derivata	BS Virovitica	Stjepana Radića 105, 33000 VIROVITICA
VIRKOM - društvo s ograničenom odgovornošću za javnu	Vodocrpilište Bikana	Kralja Petra Krešimira IV 30, 33000 VIROVITICA

Plan djelovanja civilne zaštite  
Grad Virovitica

vodoopskrbu, odvodnju i pročišćavanje otpadnih voda		
---	--	--

Izvor: Procjena rizika od velikih nesreća, Grad Virovitica

U slučaju velike nesreće na područjima postrojenja za koja se prema posebnom propisu iz područja zaštite okoliša ne izrađuju izvješća o sigurnosti gradonačelnik, uz potporu stožera civilne zaštite i predstavnika pravne ili fizičke osobe u kojima se obavlja proizvodnja, skladištenje, prerada, rukovanje, prijevoz, skupljanje i druge radnje s opasnim tvarima postupat će po odredbama plana djelovanja civilne zaštite kada pravne ili fizičke osobe ne mogu, postupajući po vlastitim operativnim planovima civilne zaštite, vlastitim kapacitetima riješiti nastali izvanredni događaj unutar perimetra područja postrojenja u kojem se obavlja proizvodnja, skladištenje, prerada, rukovanje, prijevoz, skupljanje i druge radnje s opasnim tvarima.

#### 6.8.4. Utvrđivanje ekspertnog tima za provođenje stručne prosudbe mogućih posljedica izvanrednog događaja te predlaganje mjera civilne zaštite i tehničkih intervencija

Ovisno o vrsti nastalog izvanrednog događaja utvrđuje se ekspertni tim za provođenje stručne procjene posljedica te predlaganje mjera civilne zaštite i tehničkih intervencija.

Članovi ekspertnog tima:

- stručnjak zaposlen u pravnoj osobi koja koristi, skladišti, proizvodi ili prevozi opasne tvari,
- predstavnik JVP Virovitica,
- predstavnik zdravstvene ustanove.

Ekspertni tim stoji na dispoziciji gradonačelniku i Stožeru civilne zaštite. U nastavku su navedeni postupci i mjere koje se provode u slučaju određenih ugroza koje su moguće na predmetnim područjima postrojenja.

#### 6.8.5. Operativni postupci pravnih osoba, redovnih službi i drugih potrebnih kapaciteta za provođenje aktivnosti na zaštiti od rizika

Radnje i postupci	Rukovođenje	Izvršenje/Suradnja
Tko prouzroči, odnosno primijeti onečišćenje okoliša ili događaj koji može prouzročiti onečišćenja okoliša, dužan je odmah obavijestiti Županijski centar 112,		
Provjera dobivene informacije o izvanrednom događaju.	Policijska uprava	Policijska uprava, prema svom Planu
Sukladno Standardnim operativnim postupcima obavještanje gotovih snaga sustava civilne zaštite o nastanku izvanrednog događaja.	Županijski centar 112	Gotove snage sustava civilne zaštite ( <a href="#">prilog 4</a> )
Osiguravanje mjesta događaja do dolaska interventnih postrojbi	Policijska uprava	Policijska uprava, prema svom Planu
Prekida promet, u koliko prijete neposredna opasnost od požara, eksplozije i drugih posljedica većeg opsega.	Policijska uprava	Policijska uprava, prema svom Planu
Pozivanje Stožera civilne zaštite	gradonačelnik	načelnik Stožera
Aktiviranje gotovih snaga sustava civilne zaštite ( <a href="#">prilog 4</a> )	gradonačelnik	načelnik Stožera

Plan djelovanja civilne zaštite  
Grad Virovitica

Aktiviranje pravnih osoba od interesa za sustav civilne zaštite	gradonačelnik	načelnik Stožera
Ako postojeće snage i materijalna sredstva nisu dovoljna traženje pomoći od VPŽ.	gradonačelnik	načelnik Stožera

## 6.8.6. Reguliranje prometa i osiguranja

<i>Radnje i postupci</i>	<i>Rukovođenje</i>	<i>Izvršenje/Suradnja</i>
Prikupljanje informacija o razmjerima tehničko-tehnološke nesreće i zahvaćenom prostoru.	načelnik Stožera	Županijski centar 112 načelnik Stožera
Prikupljanje informacija o razmjerima tehničko-tehnološke nesreće i zahvaćenom prostoru.	načelnik Stožera	Pravna osoba, korisnik opasnih tvari ( <a href="#">prilog 8</a> )
Uspostavljanje komunikacije sa PU Virovitičko-podravskom, PP Virovitica	Član Stožera, predstavnik PU	Policijska uprava Policijska postaja
Upućivanje zahtijeva za osiguranjem prostora na kojemu se dogodila nesreća	gradonačelnik	Policijska uprava prema svom Planu
Upućivanje zahtijeva za zabranom prometovanja prometnicama ili dijela prometnice na mjestima nekontroliranog ispuštanja opasnih tvari.	gradonačelnik	Policijska uprava prema svom Planu
Upućivanje zahtijeva za ograničenim kretanjem stanovništva na ugroženom području.	gradonačelnik	Policijska uprava prema svom Planu

## 6.8.7. Gašenje požara

<i>Radnje i postupci</i>	<i>Rukovođenje</i>	<i>Izvršenje/suradnja</i>
Dojava o izbijanju požara na objektu.	gradonačelnik	Županijski centar 112 načelnik Stožera Pravna osoba, korisnik opasnih tvari ( <a href="#">prilog 8</a> )
Aktiviranje JVP Virovitica.	Član Stožera za protupožarnu zaštitu,	DVD prema svom Planu
Procjena mogućnosti gašenja požara raspoloživim snagama JVP i DVD.	Član Stožera za protupožarnu zaštitu,	zapovjednik JVP, zapovjednici DVD
Aktiviranje po procjeni ostalih DVD na prostoru	Član Stožera za protupožarnu zaštitu,	Zapovjednik DVD
Upućivanje zahtijeva angažiranjem dodatnih vatrogasnih snaga	Član Stožera za protupožarnu zaštitu	Vatrogasna zajednica Virovitica, prema svom Planu

## 6.8.8. Organizacija pružanja prve medicinske pomoći

<i>Radnje i postupci</i>	<i>Rukovođenje</i>	<i>Izvršenje/Suradnja</i>
Prikupljanje informacija o razmjerima tehničko-tehnološke nesreće i zahvaćenom prostoru.	načelnik Stožera	Županijski centar 112 načelnik Stožera Pravna osoba, korisnik opasnih tvari ( <a href="#">prilog 8</a> )
Stavljanje u stanje pripravnosti djelatnika Doma zdravlja, ispostava Virovitica.	načelnik Stožera	Član Stožera za zdravstveno zbrinjavanje

Plan djelovanja civilne zaštite  
Grad Virovitica

Upućivanje djelatnika Doma zdravlja, ispostava Virovitica. na mjesto nesreće zbog pružanja prve pomoći.	načelnik Stožera	Član Stožera za zdravstveno zbrinjavanje, liječnik i osoblje ambulante
Upućivanje zahtijeva za sanitetskim prijevozom povrijeđenih	gradonačelnik	Član Stožera za zdravstveno zbrinjavanje

## 6.8.9. Organizacija veterinarske pomoći i animalna asanacija

<i>Radnje i postupci</i>	<i>Rukovođenje</i>	<i>Izvršenje/Suradnja</i>
Prikupljanje informacija o stanju objekata za uzgoj životinja i o stoci koja se našla izvan kontrole.	član Stožera za veterinarsko zbrinjavanje i asanaciju	povjerenici CZ
Analiziranje stanje stočnog fonda i mjere koje je potrebno poduzeti	načelnik Stožera	član Stožera za veterinarsko zbrinjavanje i asanaciju
Utvrđivanje raspoloživih punktova za smještaj stoke.	član Stožera za vet. zbrinjavanje i asanaciju	povjerenici CZ
Pružanje veterinarske pomoći	član Stožera za vet. zbrinjavanje i asanaciju	Veterinarska ambulanta prema svom Planu
U slučaju potrebe traženje dodatnog angažiranje veterinarskih ekipa sa razine Županije.	gradonačelnik	Županijski centar 112 član Stožera za vet. zbrinjavanje i asanaciju
Organizacija prikupljanja stoke koja je bez kontrole.	član Stožera za vet. zbrinjavanje i asanaciju	zaposlenici u veterinarskoj ambulanti, članovi udruge ( <a href="#">prilog 12</a> )
Organiziranje popisa stoke.	član Stožera za vet. zbrinjavanje i asanaciju	djelatnici Gada, članovi udruge
Pregled povrijeđene stoke koja bi se nakon klanja mogla koristiti za ljudsku ishranu.	član Stožera za vet. zbrinjavanje i asanaciju	zaposlenici u veterinarskoj ambulanti, prema vlastitom Planu, članovi udruge
Organizacija prijevoza do klaonice. Najbliža klaonica Mesoprerađa d.o.o., Virovitica, Industrijska 5.	načelnik Stožera	član Stožera za komunalne djelatnosti
Organizacija prikupljanja uginulih životinja.	član Stožera za komunalne djelatnosti	Član stožera za vet. zbrinjavanje i asanaciju djelatnici komunalnog poduzeća, članovi udruge,
Organizacija ukopa uginulih životinja na za to određenim mjestima.	član Stožera za komunalne djelatnosti	djelatnici komunalnog poduzeća, zapovjedništvo Postrojbe CZ pripadnici Postrojbe CZ

## 6.8.9.1. Organizacija spašavanja materijalnih dobara

<i>Radnje i postupci</i>	<i>Rukovođenje</i>	<i>Izvršenje/Suradnja</i>
Stalno praćenje situacije na zahvaćenoj površini u smislu mogućnosti stavljanja pod kontrolu požara.	načelnik Stožera	Županijski centar 112 načelnik Stožera

Plan djelovanja civilne zaštite  
Grad Virovitica

		Pravna osoba, korisnik opasnih tvari ( <a href="#">prilog 8</a> )
Stavljanje u stanje pripravnosti ostale članove Stožera.	gradonačelnik	Načelnik Stožera
Stavljanje u stanje pripravnosti zapovjedništvo Postrojbe CZ	načelnik Stožera	Zapovjednik Postrojbe CZ
Stavljanje u stanje pripravnosti Postrojbe CZ	Zapovjednik Postrojbe CZ	pripadnici Postrojbe CZ
Stavljanje u stanje pripravnosti davatelje-materijalno tehničkih sredstava.	načelnik Stožera	davatelji materijalno-tehničkih sredstava
Aktiviranje snaga u slučaju eskalacije požara na spašavanju materijalnih dobara.	gradonačelnik	Načelnik Stožera

**6.8.10. Organizacija sklanjanja ugroženog stanovništva**

Ne planira se sklanjanje nego privremeno premještanje stanovništva do sanacije prostora.

**6.8.11. Pregled raspoloživih sredstava i lokacija za dekontaminaciju stanovništva**

<i>Subjekti dekontaminacije</i>	<i>Snage za dekontaminaciju</i>	<i>Sredstva</i>
stanovništvo	JVP Virovitica i DVD	vlastitim sredstvima
životinje	Veterinarska stanica Virovitica	vlastitim sredstvima
materijalna dobra	Postrojba CZ opće namjene	sredstvima iz popisa

**6.8.11.1. Pregled prometnica po kojima je dozvoljen prijevoz opasnih tvari**

Odlukom o određivanju cesta po kojima smiju motorna vozila prevoziti opasne tvari i o određivanju mjesta za parkiranje motornih vozila s opasnim tvarima (Narodne novine, broj 27/02, 71/02, 111/03 i 190/03) nije utvrđen niti jedan prometni cestovni pravac koji prolazi teritorijem grada Virovitice kojima je dopušten prijevoz opasnih tvari. Niti su određena parkirališta za prometna sredstva koja prevoze opasne tvari.

Prijevoz opasnih tvari dopušten je u svrhu snabdijevanja benzinskih postaja, gospodarskih subjekata i stanovništva i stoga je uvijek prisutna mogućnost prometnih nesreća, u kojima su sudionici prometna sredstva koja prevoze zapaljive i opasne tvari. Uslijed tehničko kvara ili prometne nezgode moguće je prevrtanje autocisterni, a time i istjecanje, zapaljenje ili eksplozija opasnih tvari.

---

*6.8.11.2. Organizacija i mogućnosti provođenja specifičnih i propisanih mjera za ublažavanje posljedica od nesreće ili akcidenta*

Unutarnje snage pravnih osoba koji posjeduju opasne tvari (u daljnjem tekstu operateri [\(prilog 8\)](#) stručno su osposobljene za poduzimanje preventivnih mjera u cilju sprečavanja nastajanja akcidenata. Mjere za ublažavanje posljedica akcidenta provode se prema unutarnjim planovima operatera, a za njihovu provedbu zadužene su unutarnje snage operatera. Ukoliko navedene snage operatera nisu u stanju sanirati posljedice akcidenta, nakon njihovog zahtjeva biti će im na raspolaganje stavljene gotove snage za zaštitu i spašavanje Grada.

Specifične mjere za ublažavanje posljedica nesreće s opasnom tvari uklanjanjem masnoća, ulja i drugih razlivenih tekućina provoditi će JVP Virovitica i vlasnici cestovne infrastrukture, svaki na prometnicama iz svoje nadležnosti.

FLORA D.O.O. VIROVITICA, osigurati će pijesak za prikupljanje razlivenih tekućina. JVP Virovitica nije opremljen sa plutajućim branama za zaštitu na vodotocima. U tom slučaju očekuje se pomoć VPŽ.

## **7. NAČIN ZAHTIJEVANJA I PRUŽANJA POMOĆI IZMEĐU RAZLIČITIH HIJERARHIJSKIH RAZINA SUSTAVA CIVILNE ZAŠTITE U VELIKOJ NESREĆI**

U slučaju velike nesreće kada su prethodno upotrijebljene sve sposobnosti operativnih snaga sustava civilne zaštite i iskorišteni svi raspoloživi kapaciteti i nakon provedenog postupka sagledavanja poduzetih operativnih aktivnosti ili ako su oni nedostadni za učinkovitost spašavanja Stožer civilne zaštite o tome donosi zaključak. Temeljem donesenog zaključka upućuje zahtjev kojim traži pomoć županije.

Suglasnost gradonačelnika, na prijedlog zahtjeva kojim se traži pomoć od županije, načelnik Stožera civilne zaštite može iznimno, u slučaju hitnosti zatražiti i usmeno (neposredno osobnom komunikacijom, telefonski, radio vezom i na drugi raspoloživ način). o čemu se u dnevniku rada registrira službena zabilješka, a gradonačelnik je u obvezi dostaviti suglasnost i u pismenom obliku u roku 3 sata od pribavljene usmene suglasnosti.

Načelnik stožera civilne po pribavljenoj prethodnoj suglasnosti gradonačelnika, šalje zahtjev za traženje pomoći županiji. Sadržaj zahtjeva nalazi se u [Prilogu 44](#).

Zahtjev kojim se traži pomoć podnosi se samo u izvanrednim situacijama kada se utvrdi:

- stvarni manjak u potrebnim operativnim kapacitetima za učinkovito spašavanje u slučaju velike nesreće,
- izraženim velikim nedostacima u osposobljenosti ili opremljenosti te kompetencijama/stručnosti operativnih snaga koji značajno umanjuju njihovu operativnu spremnost za uspješno djelovanje u velikoj nesreći, koje se utvrđuju po svakoj komponenti sustava i zapisnički konstatiraju,
- kao zamjena lokalno angažiranih operativnih snaga nakon 24 sata njihovog besprekidnog djelovanja u velikoj nesreći, s time da se nakon odmora od 12 sati ponovo uključe u sanaciju posljedica izvanrednog događaja.

Odgovor na zaprimljeni zahtjev za traženje pomoći županija mora dati unutar 3 sata od zaprimanja.

Osnovni podaci o odgovornim osobama kojima se upućuje zahtjev za pomoć nalazi se u [Prilogu 18](#).

Nakon pregleda izvornog teksta Odluke o donošenju VI. izmjena i dopuna Generalnog urbanističkog plana grada Virovitice koja je objavljena u „Službenom vjesniku Grada Virovitice“ br. 3/25., utvrđena je tiskarska pogreška te se daje

**ISPRAVAK**  
**Odluke o donošenju VI. izmjena i dopuna**  
**Generalnog urbanističkog plana grada Virovitice**

U Odluci o donošenju VI. izmjena i dopuna Generalnog urbanističkog plana grada Virovitice „Službeni vjesnik Grada Virovitice“ br. 3/25., greškom nije objavljen prilog naziva: „Određbe za provedbu“ koji glasi:

<b>REPUBLIKA HRVATSKA</b> <b>VIROVITIČKO-PODRAVSKA ŽUPANIJA, GRAD VIROVITICA</b>	
<b>Naziv prostornog plana:</b>  <b>Generalni urbanistički plan grada Virovitice</b>	
<b>Odredbe za provedbu</b>	
<b>Vrsta postupka:</b> Postupak izrade i donošenja izmjene i dopune prostornog plana – VI. izmjene i dopune	
<b>Faza izrade plana:</b> Prostorni plan	<b>Oznaka revizije plana:</b> HR-ISPU-GUP1-04910-R07
<b>Odluka o izradi prostornog plana:</b> Odluka o izradi izmjene i dopune Generalnog urbanističkog plana grada Virovitice (Službeni vjesnik Grada Virovitice broj 4)	
<b>Odluka o donošenju prostornog plana:</b> Odluka o donošenju VI. izmjene i dopune Generalnog urbanističkog plana grada Virovitice Službeni vjesnik Grada Virovitice broj 03/25	
<b>Nositelj izrade prostornog plana:</b> Virovitičko-podravska županija, Grad Virovitica Upravni odjel za prostorno uređenje, gradnju i imovinsko – pravne poslove, Odsjek za prostorno uređenje i gradnju	<b>Odgovorna osoba nositelja izrade:</b> PROČELNIK Marko Viljevac mag.iur.
<b>Tijelo koje donosi prostorni plan:</b> Virovitičko-podravska županija, Grad Virovitica Gradsko vijeće	<b>Predsjednik tijela koje donosi prostorni plan:</b> PREDSJEDNICA GRADSKOG VIJEĆA Ivančica Fett Škvarić prof.
<b>Stručni izrađivač prostornog plana:</b> ZONA KVADRAT d.o.o. Veliko Polje, Prilaz zagrebačkoj cesti 5 OIB: 09633716860	<b>Odgovorna osoba stručnog izrađivača:</b> DIREKTORICA Željka Kajfeš dipl.ing.arh.
	<b>Odgovorni voditelj izrade:</b> DIREKTORICA Željka Kajfeš dipl.ing.arh.
<b>Stručni tim:</b> Željka Kajfeš, dipl.ing.arh. Ana Staničić, dipl.ing arh. Branka Mamula, dipl.ing arh.	
Mia Petrinčić, univ.bacc.prosp.arch. Matija Slipac, mag. geogr.	

**Odredbe za provedbu****1. OSNOVNO KORIŠTENJE PROSTORA****1.1. Namjena prostora****Članak 1.**

(1) Plan sadrži podjelu prostora prema sljedećim namjenama:

- Stambena namjena - poljoprivredna domaćinstva (S5)
- Mješovita namjena (M4)
- Javna i društvena namjena - upravna (D1)
- Javna i društvena namjena - socijalna (D2)
- Javna i društvena namjena - zdravstvena (D3)
- Javna i društvena namjena - predškolska (D4)
- Javna i društvena namjena - osnovnoškolska i srednjoškolska (D5)
- Javna i društvena namjena - visoka učilišta i znanstvene ustanove (D6)
- Javna i društvena namjena - kulturna (D7)
- Javna i društvena namjena - vjerska (D8)
- Poslovna namjena - uslužna (K1)
- Poslovna namjena - veliki trgovački centar (K2)
- Komunalno-servisna namjena (KS1)
- Komunalno-servisna namjena - reciklažno dvorište (KS2)
- Proizvodna namjena (I1)
- Ugostiteljsko-turistička namjena (u građevinskom području naselja) (T1)
- Sportsko-rekreacijska namjena - sportske građevine i centri (R2)
- Javna zelena površina - park/perivoj (Z1)
- Zaštitna zelena površina (Z5)
- Groblje (Gr)
- Površina infrastrukture - željeznički promet (IS2)
- Površina infrastrukture - komunikacijski sustav (IS6)
- Površina infrastrukture - energetski sustav (IS7)
- Prometna površina
- Pješačka površina
- Parkirališna površina (Pp)
- Mjesto za punjenje vozila/plovila na fosilna i alternativna goriva (Bp)
- Površina unutarnjih voda - površina pod vodom (V1)
- Površina unutarnjih voda - površina povremeno pod vodom (V2)

(2) Stambena namjena - poljoprivredna domaćinstva (S5), određeno pravilnikom o prostornim planovima pod oznakom teme [KN-1-1-4005]

1. Na površinama stambene namjene - poljoprivredna domaćinstva (S5) dozvoljena je gradnja građevina stambene i stambeno-poslovne namjene i građevina poljoprivredne namjene.
2. Na građevnoj čestici stambene namjene - poljoprivredna domaćinstva (S5) dozvoljena je gradnja pomoćnih građevina (garaža, spremište, ljetna kuhinja, kotlovnica, nadstrešnica, vrtna sjenica, bazen, roštilj, pomoćna građevina za smještaj spremnika za komunalni otpad, i sl.) i pomoćnih poljoprivrednih građevina (sjenici, staklenici, plastenici, gljivarnici, spremišta poljoprivrednih proizvoda, strojeva, alata, poljoprivredne opreme, zgrade za uzgoj životinja, pčelinjaci i sl.).
3. Na površinama stambene namjene - poljoprivredna domaćinstva (S5), kao prateća namjena, mogu se i na zasebnim građevnim česticama uređivati i graditi:
  - a. parkovi/perivoji, dječja igrališta,
  - b. zaštitne zelene površine,
  - c. građevine javne i društvene namjene,
  - d. površine i građevine sportsko-rekreacijske namjene,
  - e. građevine poslovne namjene: uredske, uslužne, trgovačke, ugostiteljske i ostale poslovne namjene čiji sadržaji, razinom buke i emisijom u okoliš sukladno posebnim propisima, ne smetaju okolini i ne umanjuju uvjete stanovanja, rada i boravka na odnosnim i susjednim građevnim česticama,
  - f. prometne površine (kolne, pješačke i biciklističke površine, parkirališta, garaža),
  - g. manje infrastrukturne građevine.
4. Za sljedeće prateće namjene koje se mogu graditi unutar površine stambene namjene - poljoprivredna domaćinstva (S5) ukupna površina istih ne može prelaziti 1/3 predmetne površine stambene namjene:
  - a. građevine poslovne namjene: uredske, uslužne, trgovačke, ugostiteljske i ostale poslovne namjene čiji sadržaji, razinom buke i emisijom u okoliš sukladno posebnim propisima, ne smetaju okolini i ne umanjuju uvjete stanovanja, rada i boravka na odnosnim i susjednim građevnim česticama.
5. Na građevnoj čestici stambene namjene - poljoprivredna domaćinstva (S5) dozvoljeno je pružanje ugostiteljskih i turističkih usluga kao sekundarne namjene poljoprivrednom domaćinstvu.

(3) Mješovita namjena (M4), određeno pravilnikom o prostornim planovima pod oznakom teme [KN-1-1-4054]

1. Na površinama mješovite namjene (M4) dozvoljena je gradnja građevina stambene i stambeno-poslovne namjene.
2. Na građevnoj čestici mješovite namjene (M4) dozvoljena je gradnja pomoćnih građevina.
3. Na površinama mješovite namjene (M4), kao prateća namjena, mogu se i na zasebnim građevnim česticama uređivati i graditi:
  - a. parkovi/perivoji, dječja igrališta,
  - b. zaštitne zelene površine,
  - c. građevine upravne, socijalne, zdravstvene (domovi zdravlja, zavodi, poliklinike), predškolske, školske, kulturne, vjerske namjene,
  - d. površine i građevine sportsko-rekreacijske namjene,
  - e. građevine poslovnih i drugih namjena čiji sadržaji, razinom buke i emisijom u okoliš sukladno posebnim propisima, ne smetaju okolini i ne umanjuju uvjete stanovanja, rada i boravka na odnosnim susjednim građevnim česticama,
  - f. građevine ugostiteljsko-turističke namjene,
  - g. građevine komunalno-servisne namjene (osim za odlaganje građevnog otpada i za potrebe zbrinjavanja životinja),
  - h. prometne površine (kolne, pješačke i biciklističke površine, parkirališta, garaža),
  - i. manje infrastrukturne građevine.
4. Za sljedeće prateće namjene koje se mogu graditi unutar površine mješovite namjene (M4) ukupna površina istih ne može prelaziti 1/3 predmetne površine mješovite namjene:
  - a. građevine poslovnih i drugih namjena čiji sadržaji, razinom buke i emisijom u okoliš sukladno posebnim propisima, ne smetaju okolini i ne umanjuju uvjete stanovanja, rada i boravka na odnosnim susjednim građevnim česticama,
  - b. građevine ugostiteljsko-turističke namjene.

(4) Javna i društvena namjena - upravna (D1), određeno pravilnikom o prostornim planovima pod oznakom teme [KN-1-1-4101]

  1. Na površinama javne i društvene namjene - upravne (D1) dozvoljena je gradnja građevina namijenjenih radu državnih tijela i organizacija, radu tijela i organizacija jedinica lokalne i područne (regionalne) samouprave, radu pravnih osoba s javnim ovlastima i za potrebe vatrogasnih postaja.
  2. Na građevnoj čestici javne i društvene namjene - upravne (D1) dozvoljena je gradnja pomoćnih građevina.
  3. Na površini javne i društvene namjene - upravne (D1), kao prateća namjena, mogu se i na zasebnim građevnim česticama uređivati i graditi:
    - a. zelene površine,
    - b. prometne površine (interne kolne, pješačke i biciklističke površine, parkirališta, garaža),
    - c. manje infrastrukturne građevine.

b. prometne površine (interne kolne, pješačke i biciklističke površine, parkirališta, garaža),

c. manje infrastrukturne građevine.

  4. Uz ovu primarnu namjenu dopušteno je uređivati i graditi sadržaje i građevine sljedeće sekundarne namjene:
    - a. Kulturna namjena
    - b. Uslužna namjena
    - c. Sportsko-rekreacijske površine i igrališta na otvorenom

(5) Javna i društvena namjena - socijalna (D2), određeno pravilnikom o prostornim planovima pod oznakom teme [KN-1-1-4102]

    1. Na površinama javne i društvene namjene - socijalne (D2) dozvoljena je gradnja i uređenje:
      - a. građevina socijalne skrbi,
      - b. učeničkih domova i studentskih domova,
      - c. prostora koji služe za rad institucija vezanih za socijalnu skrb,
      - d. drugih građevina/prostora kojima se osiguravaju primjereni životni uvjeti osobama koje zbog starosti, zdravstvenih ili drugih posebnih okolnosti ne mogu živjeti u porodici i/ili trebaju odgovarajuće oblike rehabilitacije, smještaja, zapošljavanja ili resocijalizacije.
    2. Na građevnoj čestici javne i društvene namjene - socijalne (D2) dozvoljena je gradnja pomoćnih građevina.
    3. Na površini javne i društvene namjene - socijalne (D2), kao prateća namjena, mogu se i na zasebnim građevnim česticama uređivati i graditi:
      - a. zelene površine,
      - b. prometne površine (interne kolne, pješačke i biciklističke površine, parkirališta, garaža),
      - c. manje infrastrukturne građevine.
    4. Uz ovu primarnu namjenu dopušteno je uređivati i graditi sadržaje i građevine sljedeće sekundarne namjene:
      - a. Zdravstvena namjena
      - b. Uslužna namjena
      - c. Sportsko-rekreacijske površine i igrališta na otvorenom

(6) Javna i društvena namjena - zdravstvena (D3), određeno pravilnikom o prostornim planovima pod oznakom teme [KN-1-1-4103]

      1. Na površinama javne i društvene namjene - zdravstvena (D3) dozvoljena je gradnja građevina zdravstvene namjene:
        - a. klinički bolnički centri, bolnice,
        - b. lječilišta,
        - c. domovi zdravlja,
        - d. zavodi,

- e. poliklinike,
- f. druge građevine u funkciji zdravstvene zaštite sukladno posebnim propisima iz djelokruga zdravstva.

2. Na građevnoj čestici javne i društvene namjene - zdravstvene (D3) dozvoljena je gradnja pomoćnih građevina, uključivo i pomoćne građevine za privremeno skladištenje i obradu opasnog medicinskog otpada.
3. Na površini javne i društvene namjene - zdravstvene (D3), kao prateća namjena, mogu se i na zasebnim građevnim česticama uređivati i graditi:
  - a. zelene površine,
  - b. sportsko-rekreacijske površine i igrališta,
  - c. prometne površine (interne kolne, pješačke i biciklističke površine, parkirališta, garaža),
  - d. helidrom,
  - e. manje infrastrukturne građevine.

(7) Javna i društvena namjena - predškolska (D4), određeno pravilnikom o prostornim planovima pod oznakom teme [KN-1-1-4104]

1. Na površinama javne i društvene namjene - predškolske (D4) dozvoljena je gradnja građevina namijenjenih predškolskom odgoju, naobrazbi i skrbi o djeci predškolske dobi (dječji vrtić, jaslice) u skladu s posebnim propisima iz djelokruga odgoja i obrazovanja.
2. Na građevnoj čestici javne i društvene namjene - predškolske (D4) dozvoljena je gradnja pomoćnih građevina.
3. Na površini javne i društvene namjene - predškolske (D4), kao prateća namjena, mogu se i na zasebnim građevnim česticama uređivati i graditi:
  - a. zelene površine,
  - b. prometne površine (interne kolne, pješačke i biciklističke površine, parkirališta, garaža),
  - c. manje infrastrukturne građevine.

(8) Javna i društvena namjena - osnovnoškolska i srednjoškolska (D5), određeno pravilnikom o prostornim planovima pod oznakom teme [KN-1-1-4105]

1. Na površinama javne i društvene namjene - osnovnoškolske i srednjoškolske (D5) dozvoljena je gradnja zgrada kojima se osigurava provođenje programa redovitog i posebnog osnovnoškolskog odgoja i obrazovanja (osnovne škole, umjetničke i druge škole) i/ili gradnja srednjih škola (gimnazije, strukovne škole, umjetničke škole i druge škole) u skladu s posebnim propisima iz djelokruga odgoja i obrazovanja.
2. Na građevnoj čestici javne i društvene namjene - osnovnoškolske i srednjoškolske (D5) dozvoljena je gradnja pomoćnih građevina.

3. Na površini javne i društvene namjene - osnovnoškolske i srednjoškolske (D5), kao prateća namjena, mogu se i na zasebnim građevnim česticama uređivati i graditi:
  - a. učenički domovi,
  - b. građevine koje služe obrazovnom procesu,
  - c. znanstveno-istraživački centar,
  - d. zelene površine,
  - e. sportsko-rekreacijske površine i igrališta,
  - f. prometne površine (interne kolne, pješačke i biciklističke površine, parkirališta, garaža),
  - g. manje infrastrukturne građevine.

(9) Javna i društvena namjena - visoka učilišta i znanstvene ustanove (D6), određeno pravilnikom o prostornim planovima pod oznakom teme [KN-1-1-4106]

1. Na površinama javne i društvene namjene - visoka učilišta i znanstvene ustanove (D6) dozvoljena je gradnja i uređenje:
  - a. visokih učilišta,
  - b. sveučilišnih kampusa,
  - c. znanstvenoistraživačkih instituta,
  - d. znanstvenih tehnoloških parkova/centara namijenjenih razvoju i znanstveno-istraživačkim aktivnostima,
  - e. drugih visokoobrazovnih institucija.
2. Na građevnoj čestici javne i društvene namjene - visoka učilišta i znanstvene ustanove (D6) dozvoljena je gradnja pomoćnih građevina.
3. Na površini javne i društvene namjene - visoka učilišta i znanstvene ustanove (D6), kao prateća namjena, mogu se i na zasebnim građevnim česticama uređivati i graditi:
  - a. studentski domovi,
  - b. sportsko-rekreacijske površine i igrališta,
  - c. kulturne ustanove,
  - d. ugostiteljski i uslužni prostori u funkciji primarne namjene,
  - e. hotel u funkciji primarne namjene,
  - f. zelene površine,
  - g. prometne površine (interne kolne, pješačke i biciklističke površine, parkirališta, garaža),
  - h. manje infrastrukturne građevine.

(10) Javna i društvena namjena - kulturna (D7), određeno pravilnikom o prostornim planovima pod oznakom teme [KN-1-1-4107]

1. Na površinama javne i društvene namjene - kulturne (D7) dozvoljena je gradnja građevina kulturne namjene i to:
  - a. knjižnica,
  - b. kazališta,
  - c. kinematografa,
  - d. muzeja,

- e. galerija,
  - f. glazbenih ustanova,
  - g. koncertnih dvorana,
  - h. arhiva,
  - i. javne radio televizije,
  - j. kulturnih i umjetničkih organizacija,
  - k. kulturni centar,
  - l. memorijalni centar,
  - m. ostalih kulturnih ustanova.
2. Na građevnoj čestici javne i društvene namjene - kulturne (D7) dozvoljena je gradnja pomoćnih građevina.
  3. Na površini javne i društvene namjene – kulturne (D7), kao prateća namjena, mogu se i na zasebnim građevnim česticama uređivati i graditi:
    - a. zelene površine,
    - b. prometne površine (interne kolne, pješačke i biciklističke površine, parkirališta, garaža),
    - c. manje infrastrukturne građevine.

(11) Javna i društvena namjena - vjerska (D8), određeno pravilnikom o prostornim planovima pod oznakom teme [KN-1-1-4108]

1. Na površinama javne i društvene namjene - vjerske (D8) dozvoljena je gradnja i uređenje:
  - a. vjerskih građevina,
  - b. redovničkih kompleksa,
  - c. svetišta,
  - d. pastoralnog centra,
  - e. vjerskih centara i ustanova.
2. Na građevnoj čestici javne i društvene namjene - vjerske (D8) dozvoljena je gradnja pomoćnih građevina i pratećih uslužnih građevina (trgovina, ugostiteljstvo, smještaj u funkciji vjerskog turizma).
3. Na površini javne i društvene namjene – vjerske namjene (D8), kao prateća namjena, mogu se i na zasebnim građevnim česticama uređivati i graditi:
  - a. predškolske ustanove,
  - b. sportsko-rekreacijske površine i igrališta na otvorenom,
  - c. zelene površine,
  - d. prometne površine (interne kolne, pješačke i biciklističke površine, parkirališta, garaža),
  - e. manje infrastrukturne građevine.

(12) Poslovna namjena - uslužna (K1), određeno pravilnikom o prostornim planovima pod oznakom teme [KN-1-1-4261]

1. Na površinama poslovne namjene - uslužne (K1) dozvoljena je gradnja građevina poslovne namjene i to:
  - a. uredske,

- b. trgovačke (osim trgovačkih i „outlet“ centara prema posebnom propisu koji klasificira trgovine, s otvorenim parkiralištima),
- c. ugostiteljske,
- d. druge uslužne djelatnosti.
2. Na građevnoj čestici poslovne namjene - uslužne (K1) dozvoljena je gradnja pomoćnih građevina.
3. Na površinama poslovne namjene - uslužne (K1), kao prateća namjena, mogu se i na zasebnim građevnim česticama uređivati i graditi:
  - a. zelene površine,
  - b. građevine javne i društvene namjene,
  - c. hotel u funkciji primarne namjene, izvan prostora ograničenja ZOP-a,
  - d. prometne površine (kolne, pješačke i biciklističke površine, parkirališta, garaže),
  - e. infrastruktura.
4. Uz ovu primarnu namjenu dopušteno je uređivati i graditi sadržaje i građevine sljedeće sekundarne namjene:
  - a. Sportsko-rekreacijske površine i igrališta na otvorenom

(13) Poslovna namjena - veliki trgovački centar (K2), određeno pravilnikom o prostornim planovima pod oznakom teme [KN-1-1-4262]

1. Na površinama poslovne namjene – veliki trgovački centar (K2) dozvoljena je gradnja trgovačkih i „outlet“ centara, prema posebnom propisu koji klasificira trgovine.
2. Na građevnoj čestici poslovne namjene – veliki trgovački centar (K2) dozvoljena je gradnja pomoćnih građevina.
3. Na površinama poslovne namjene - veliki trgovački centar (K2), kao prateća namjena, mogu se i na zasebnim građevnim česticama uređivati i graditi:
  - a. sadržaji uslužne namjene (mjesto za punjenje vozila na fosilna i alternativna goriva, praonica vozila i slično),
  - b. zelene površine,
  - c. prometne površine (interne kolne, pješačke i biciklističke površine, parkirališta, garaže),
  - d. infrastruktura.
4. Uz ovu primarnu namjenu dopušteno je uređivati i graditi sadržaje i građevine sljedeće sekundarne namjene:
  - a. Kulturna namjena
  - b. Sportsko-rekreacijske površine i igrališta na otvorenom

(14) Komunalno-servisna namjena (KS1), određeno pravilnikom o prostornim planovima pod oznakom teme [KN-1-1-4281]

1. Na površinama komunalno-servisne namjene

(KS1) dozvoljena je gradnja i uređenje:

- a. poslovnih prostora i površina komunalnih poduzeća,
  - b. radionica, garaže i spremišta (npr. soli za posipanje prometnica) za potrebe komunalnih poduzeća, s pomoćnim građevinama.
2. Na površinama komunalno-servisne namjene (KS1), kao prateća namjena, mogu se i na zasebnim građevnim česticama uređivati i graditi:
- a. zelene površine,
  - b. infrastruktura.

(15) Komunalno-servisna namjena - reciklažno dvorište (KS2), određeno pravilnikom o prostornim planovima pod oznakom teme [KN-1-1-4282]

1. Na površinama komunalno-servisne namjene – reciklažna dvorišta (KS2) dozvoljena je gradnja i uređenje:
  - a. reciklažnih dvorišta namijenjenih odvojenom prikupljanju i privremenom skladištenju manjih količina posebnih vrsta otpada sukladno posebnom propisu, s pomoćnim građevinama.

(16) Proizvodna namjena (I1), određeno pravilnikom o prostornim planovima pod oznakom teme [KN-1-1-4211]

1. Na površinama proizvodne namjene (I1) dozvoljena je gradnja i uređenje:
  - a. građevina proizvodne namjene, u kojima se omogućava korištenje alternativnih goriva i goriva iz otpada kao energenta, te recikliranog otpada kao sirovine u proizvodnom procesu,
  - b. skladišnih i servisnih površina i građevina.
2. Na građevnoj čestici proizvodne namjene (I1) dozvoljena je gradnja pomoćnih građevina.
3. Na površinama proizvodne namjene (I1), kao prateća namjena, mogu se i na zasebnim građevnim česticama uređivati i graditi:
  - a. građevine poslovne i komunalno-servisne namjene,
  - b. sadržaji uslužne namjene (mjesto za punjenje vozila na fosilna i alternativna goriva, praonica vozila i slično),
  - c. građevine za obradu i/ili privremeno skladištenje vlastitog otpada, uključivo i one koje se prema posebnom propisu ne smatraju građevinama za gospodarenje otpadom (bioplinsko postrojenje za vlastite potrebe i sl.),
  - d. centar/građevine za ponovnu uporabu,
  - e. zelene površine,
  - f. prometne površine (kolne, pješačke i biciklističke površine, parkirališta, garaže, odlagališta plovnih objekata),
  - g. infrastruktura.
4. Uz ovu primarnu namjenu dopušteno je uređivati

i graditi sadržaje i građevine sljedeće sekundarne namjene:

- a. Ugostiteljsko-turistička namjena
- b. Sportsko-rekreacijske površine i igrališta na otvorenom

(17) Ugostiteljsko-turistička namjena (u građevinskom području naselja) (T1), određeno pravilnikom o prostornim planovima pod oznakom teme [KN-1-1-4401]

1. Na površinama ugostiteljsko-turističke namjene (u građevinskom području naselja) (T1) dozvoljena je gradnja i uređenje svih vrsta smještajnih građevina jedinstvene funkcionalne cjeline s pratećim sadržajima (sportski, rekreacijski, uslužni, zdravstveni, zabavni i sl., uključivo plaže).
2. Na građevnoj čestici ugostiteljsko-turističke namjene (u građevinskom području naselja) (T1) dozvoljena je gradnja pomoćnih građevina.
3. Na površinama ugostiteljsko-turističke namjene (u građevinskom području naselja) (T1), kao prateća namjena, mogu se i na zasebnim građevnim česticama uređivati i graditi:
  - a. zelene površine,
  - b. prometne površine (interne kolne, pješačke i biciklističke površine, parkirališta, garaža),
  - c. manje infrastrukturne građevine.

(18) Sportsko-rekreacijska namjena - sportske građevine i centri (R2), određeno pravilnikom o prostornim planovima pod oznakom teme [KN-1-1-4602]

1. Na površinama sportsko-rekreacijske namjene – sportske građevine i centri (R2) dozvoljena je gradnja i uređenje sportskih centara, sportskih građevina i igrališta:
  - a. stadioni, sportske dvorane, igrališta, sportske staze, borilišta i druge zatvorene i otvorene sportske građevine,
  - b. za sportove na vodi (otvoreni/zatvoreni bazeni),
  - c. za zimske sportove,
  - d. za konjičke sportove,
  - e. pomoćnih građevina i sadržaja nužnih za sportske, odnosno rekreacijske aktivnosti.
2. Na površinama sportsko-rekreacijske namjene – sportske građevine i centri (R2), kao prateća namjena, mogu se i na zasebnim građevnim česticama uređivati i graditi:
  - a. prateći sadržaji sportsko-rekreacijskoj namjeni (ugostiteljski, uslužni, zabavni, edukativni i sl.),
  - b. zelene površine,

- c. prometne površine (kolne, pješačke i biciklističke površine, parkirališta, garaže),
- d. manje infrastrukturne građevine.

3. Uz ovu primarnu namjenu dopušteno je uređivati i graditi sadržaje i građevine sljedeće sekundarne namjene:

- a. Ugostiteljsko-turistička namjena

(19) Javna zelena površina - park/perivoj (Z1), određeno pravilnikom o prostornim planovima pod oznakom teme [KN-1-1-4701]

1. Javne zelene površine – park/perivoj (Z1) uređuju se hortikulturno, stazama i urbanom opremom, a mogu se uređivati, postavljati i graditi:
  - a. vodene površine,
  - b. dječja igrališta,
  - c. paviljoni, vidikovci, nadstrešnice,
  - d. montažne građevine (kiosci, pozornice, tribine),
  - e. skulpture i umjetničke instalacije,
  - f. manje infrastrukturne građevine i sanitarni čvorovi.
2. Na javnim zelenim površinama – park/perivoj (Z1) nije dozvoljeno vođenje nadzemnih energetskih vodova te postavljanje samostojćih antenskih stupova elektroničke komunikacije.

(20) Zaštitna zelena površina (Z5), određeno pravilnikom o prostornim planovima pod oznakom teme [KN-1-1-4705]

1. Zaštitne zelene površine (Z5) namijenjene su za potrebe zaštite okoliša, zaštite reljefa, nestabilnih padina, erozije, voda i potočnih dolina i slično, a obuhvaćaju i površine koji čine zelenu infrastrukturu, zaštitne zelene površine uz infrastrukturne građevine i ostale kultivirane zelene površine.
2. Na zaštitnim zelenim površinama (Z5) je dozvoljeno postavljanje, uređenje i gradnja:
  - a. svih građevina i instalacija koji služe za zaštitu,
  - b. staza i urbane opreme,
  - c. vodenih površina,
  - d. manjih infrastrukturnih građevina.

(21) Groblje (Gr), određeno pravilnikom o prostornim planovima pod oznakom teme [KN-1-1-4290]

1. Groblje (Gr) je prostor na kojem se nalaze površine za ukop, krematorij, mrtvačnica, prometne površine i zelenilo.
2. Groblje (Gr) može imati vjerske građevine i dio za posebne vrste ukopa, te može sadržavati i građevine/površine za prateće usluge za posjetitelje groblja, usluge prodaje i proizvodnje cvijeća, vijenaca, svijeća, nadgrobnih obilježja, vrt-

lariju, memorijalni dio, pomoćne građevine te građevine za zaposlene, servis i održavanje.

(22) Površina infrastrukture - željeznički promet (IS2), određeno pravilnikom o prostornim planovima pod oznakom teme [KN-1-1-4902]

1. Na površinama infrastrukture – željeznički promet (IS2) dozvoljena je gradnja i uređenje željezničkih građevina lokalnog značaja s pripadajućom infrastrukturom.
2. Na površinama infrastrukture – željeznički promet (IS2) mogu se izvoditi i s njima povezani zahvati koji zahtijevaju smještaj u tom prostoru.
3. Unutar površina infrastrukture – željeznički promet (IS2) moguće je graditi i uređivati i drugu infrastrukturu.

(23) Površina infrastrukture - komunikacijski sustav (IS6), određeno pravilnikom o prostornim planovima pod oznakom teme [KN-1-1-4906]

1. Na površinama infrastrukture – komunikacijski sustav (IS6) dozvoljena je gradnja i uređenje:
  - a. građevine u funkciji nepokretne i pokretne elektroničke komunikacijske infrastrukture,
  - b. građevine u funkciji radijskog i TV sustava,
  - c. građevine u funkciji navigacijske infrastrukture.
2. Na površinama infrastrukture – komunikacijski sustav (IS6) mogu se graditi građevine i izvoditi zahvati koji upotpunjuju i služe primarnoj namjeni i koji zahtijevaju smještaj u tom prostoru.

(24) Površina infrastrukture - energetski sustav (IS7), određeno pravilnikom o prostornim planovima pod oznakom teme [KN-1-1-4907]

1. Na površinama infrastrukture – energetski sustav (IS7) dozvoljena je gradnja i uređenje građevina i vodova za proizvodnju, prijenos i distribuciju energije iz svih energenata:
  - a. elektrana instalirane snage do 10 MW s pripadajućim građevinama,
  - b. trafostanice i rasklopna postrojenja do 35 kV,
  - c. skladišta nafte ili njezinih tekućih derivata koji su samostalne građevine kapaciteta do 10.000 tona,
  - d. skladišta ukapljenog naftnog plina koji su samostalne građevine kapaciteta do 1.000 tona,
  - e. kogeneracijska postrojenja.
2. Na površinama infrastrukture – energetski sustav (IS7) mogu se graditi građevine i izvoditi zahvati koji upotpunjuju i služe primarnoj namjeni i koji zahtijevaju smještaj u tom prostoru.

(25) Prometna površina, određeno pravilnikom o

prostornim planovima pod oznakom teme [KN-1-1-4950]

1. Prometna površina je namijenjena za gradnju i uređenje cesta ili ulica.
2. U sklopu prometnih površina uređuju se i grade:
  - a. pješačke površine,
  - b. biciklističke površine,
  - c. javna parkirališta,
  - d. tramvajske i željezničke pruge,
  - e. tramvajska, željeznička i autobusna stajališta,
  - f. zaštitne zelene površine.
3. Na prometnim površinama mogu se izvoditi i oni zahvati koji zahtijevaju smještaj u tom prostoru.

(26) Pješačka površina, određeno pravilnikom o prostornim planovima pod oznakom teme [KN-1-1-4952]

1. Pješačka površina namijenjena je kretanju, boravku i okupljanju ljudi kao što su pješačke ulice, pločnici, trгови, šetnice.
2. Na pješačkim površinama dozvoljeno je postavljanje, uređenje i gradnja:
  - a. urbane opreme,
  - b. zelenih površina,
  - c. vodenih površina,
  - d. nadstrešnica,
  - e. skulptura i umjetničkih instalacija,
  - f. montažnih građevina (kiosci, pozornice, tribine).
3. Na pješačkim površinama mogu se izvoditi i oni zahvati koji zahtijevaju smještaj u tom prostoru.

(27) Parkirališna površina (Pp), određeno pravilnikom o prostornim planovima pod oznakom teme [KN-1-1-4954]

1. Parkirališna površina (Pp) je površina namijenjena prometu u mirovanju.
2. Na parkirališnim površinama dozvoljeno je postavljanje, uređenje i gradnja:
  - a. urbane opreme,
  - b. zaštitnih zelenih površina,
  - c. nadstrešnica,
  - d. montažnih građevina (kiosci).
3. Na parkirališnim površinama mogu se izvoditi i oni zahvati koji zahtijevaju smještaj u tom prostoru.

(28) Mjesto za punjenje vozila/plovila na fosilna i alternativna goriva (Bp), određeno pravilnikom o prostornim planovima pod oznakom teme [KN-1-1-4958]

1. Mjesto za punjenje vozila/plovila na fosilna i alternativna goriva (Bp) je površina za smještaj građevina namijenjenih pružanju usluga opskrbe

vozila/plovila na sve vrste pogona.

2. Na površini planiranoj za punjenja vozila/plovila na fosilna i alternativna goriva mogu se izvoditi i oni zahvati koji zahtijevaju smještaj u tom prostoru.

(29) Površina unutarnjih voda - površina pod vodom (V1), određeno pravilnikom o prostornim planovima pod oznakom teme [KN-1-1-4321]

1. Na površinama unutarnjih voda – površine pod vodom (V1) dozvoljeno je uređenje i gradnja zahvata u prostoru u funkciji korištenja i uređenja vodenih površina te gradnja podvodnih infrastrukturnih vodova, kao i ostalih građevina u skladu sa zakonom kojim se uređuje prostorno uređenje.

(30) Površina unutarnjih voda - površina povremeno pod vodom (V2), određeno pravilnikom o prostornim planovima pod oznakom teme [KN-1-1-4322]

1. Na površinama unutarnjih voda – površine povremeno pod vodom (V2) dozvoljeno je uređenje i gradnja zahvata u prostoru u funkciji korištenja i uređenja vodenih površina, a mogu se koristiti i za rekreaciju na otvorenom prema uvjetima nadležnog državnog tijela.

## 1.2. Građevinska područja

### 1.2.1. Izdvojeno građevinsko područje izvan naselja

#### Članak 2.

- (1) Unutar obuhvata Plana nema izdvojenih građevinskih područja izvan naselja.

### 1.2.2. Građevinsko područje naselja

#### Članak 3.

- (1) Građevinsko područje naselja obuhvaća namjene prikazane na Kartografskom prikazu 1.1. Namjena prostora.

### 1.2.3. Izdvojeni dio građevinskog područja naselja

#### Članak 4.

- (1) Unutar obuhvata Plana nema izdvojenih dijelova građevinskog područja naselja.

### 1.3. Provedba prostornog plana

## 1.3.1. Pravila provedbe zahvata

**Članak 5.**

(1) Plan sadrži sljedeća pravila provedbe zahvata u prostoru za označene površine:

- S5-1
- M4-1
- M4-2
- M4-3
- M4-4
- M4-5
- D-3
- D-4
- D-5
- D-6
- D-8
- I1-1
- I1-2
- K-1
- KS1-1
- KS1-2
- T1-1
- R2-1
- Z1-1
- Z1-2
- Z5-1
- IS-1
- IS-2
- V2-1
- Gr-1

**Članak 6.**

(1) Pravila provedbe za površinu označenu: S5-1

1. oblik i veličina građevne čestice i/ili obuhvat zahvata u prostoru
  - a. Najmanja površina građevne čestice iznosi 800 m<sup>2</sup>.
  - b. Najmanja širina građevne čestice iznosi 10 m.
  - c. Najmanja površina građevne čestice za gradnju građevine socijalne namjene (dom za starije i nemoćne) iznosi 3000 m<sup>2</sup>.
  - d. Najmanje površina voćnjaka za gradnju spremišta iznosi 1000 m<sup>2</sup>, a vinograda za gradnju klijeti, vinskih podruma, destilerija i kušaona vina iznosi 500 m<sup>2</sup>.
2. namjena pojedinih građevina na građevnoj čestici ili unutar obuhvata zahvata u prostoru
  - a. Namjena građevine treba biti u skladu s namjenom površine uređenom u poglavlju 1.1. ovog Plana.
  - b. Izgradnja klijeti, vinskih podruma, destilerija i kušaona vina moguća je u vinogradima, a

spremišta voća u voćnjacima.

3. smještaj jedne ili više građevina na građevnoj čestici i/ili unutar obuhvata zahvata u prostoru
  - a. Najmanja udaljenost od susjednih međa iznosi 3m.
  - b. Iznimno od prethodnog stavka, najmanja udaljenost od susjedne međe iznosi 1m ako je na susjednoj građevnoj čestici već izgrađena građevina na toj udaljenosti od međe.
  - c. Najmanja udaljenost od susjednih međa za gradnju klijeti, vinske podruma, destilerije, kušaone vina i spremišta iznosi 3,0 m od jedne, a 1,0 m od ostalih međa.
4. izgrađenost građevne čestice
  - a. Najveći koeficijent izgrađenosti (kig) iznosi 0.15.
  - b. Najveća površina zemljišta pod građevinom iznosi 120m<sup>2</sup>.
  - c. Iznimno od prethodne alineje, na građevnim česticama većim od 1600m<sup>2</sup> najveća površina zemljišta pod građevinom iznosi 250m<sup>2</sup>.
  - d. Najveća površina zemljišta pod građevinom za klijeti, vinske podruma, destilerije, kušaone vina i spremišta iznosi 50 m<sup>2</sup>. U ovu površinu ne uračunava se do 20 m<sup>2</sup> nenetkrivene terase. Ova površina može se povećavati za 10 m<sup>2</sup> za svakih daljnjih 1000 m<sup>2</sup> vinograda ili voćnjaka do najviše 80 m<sup>2</sup>.
5. iskoristivost građevne čestice
  - a. Ne određuje se.
6. građevinska (bruto) površina građevina
  - a. Najveća građevinska (bruto) površina (GBP) građevine iznosi 120m<sup>2</sup>.
  - b. Iznimno od prethodne alineje, na građevnim česticama većim od 1600m<sup>2</sup> najveća građevinska (bruto) površina (GBP) građevine iznosi 500m<sup>2</sup>.
  - c. Najveća građevinska (bruto) površina (GBP) podruma iznosi 250m<sup>2</sup>.
  - d. Najveća građevinska (bruto) površina (GBP) za klijeti, vinske podruma, destilerije, kušaone vina i spremišta iznosi 50 m<sup>2</sup>. Ova površina može se povećavati za 10 m<sup>2</sup> za svakih daljnjih 1000 m<sup>2</sup> vinograda ili voćnjaka do najviše 80 m<sup>2</sup>.
  - e. Najveća građevinska (bruto) površina (GBP) podruma za klijeti, vinske podruma, destilerije, kušaone vina i spremišta iznosi 50 m<sup>2</sup>. Ova površina može se povećavati za 25 m<sup>2</sup> za svakih daljnjih 1000 m<sup>2</sup> vinograda ili voćnjaka do najviše 200 m<sup>2</sup>.
7. visina i broj etaža građevine
  - a. Visina pročelja (H) iznosi 4,5 m.
  - b. Najveća ukupna visina (Huk) iznosi 7,5 m.
  - c. Najveća katnost iznosi Po+P+Pk.
  - d. Iznimno od prethodnih alineja, na građevnim česticama većim od 1600m<sup>2</sup> mogu se graditi

- građevine visine pročelja (H) do 5,0m, najveće ukupne visine (Huk) do 9,0 m i najveće katnosti do Po+P+Pk.
- e. Najveća katnost za gradnju građevina socijalne namjene (dom za starije i nemoćne) iznosi Po+P+I+Pk, s mogućnošću izvedbe etaže u podrumu i suterenu.
- f. Za klijeti, vinske podrume, destilerije, kušaone vina i spremišta primjenjuju se sljedeći uvjeti za visinu i broj etaža građevine: kota gornjeg ruba stropne konstrukcije podruma ne smije biti viša od 30 cm od kote konačno uređenog terena na njegovom višem dijelu, kota konačno uređenog terena ne smije biti niža od 15 cm od kote temelja podruma na najnižem dijelu i svijetla visina prizemlja ne može biti viša od 2,6 m. Najveća katnost iznosi Po+P.
8. veličina građevine koja nije zgrada
- a. Za prometne površine i manje infrastrukturne građevine uređuje se u poglavlju 2. Infrastrukturni sustavi.
9. uvjeti za oblikovanje građevine
- a. Podrum mora biti sa najmanje 75% volumena ukopan u zemlju.
- b. Krovšte se kod gradnje klijeti, vinske podrume, destilerije, kušaone vina i spremišta postavlja izravno na stropnu konstrukciju, bez nadozida, a izvodi se kao dvostrešno, nagiba krovnih ploha 30° - 45°. Izvedba alpskog (strmog) i ravnog krova nije dopuštena.
- c. Za gradnju unutar ovog pravila provedbe potrebno je ishoditi suglasnost Konzervatorskog odjela kojom će se potvrditi da predložena izgradnja ne narušava vrijednosti krajolika opisane u poglavlju 3.1.2. Kulturna baština.
10. uvjeti za uređenje građevne čestice, odnosno obuhvata zahvata u prostoru
- a. Najmanji ozelenjeni dio građevne čestice iznosi 75% ukupne površine građevne čestice.
- b. Promet u mirovanju uređuje se sukladno kriterijima iz poglavlja 2.1.1.3. Promet u mirovanju.
11. uvjeti za nesmetan pristup, kretanje, boravak i rad osoba smanjene pokretljivosti
- a. Sve nove građevine i površine moraju biti izvedene bez arhitektonsko-urbanističkih barijera.
- b. Sve postojeće građevine prilikom rekonstrukcije treba urediti u skladu s propisima i normativima za smanjenje ili uklanjanje postojećih arhitektonsko-urbanističkih barijera.
12. način i uvjeti priključenja građevne čestice, odnosno građevine na prometnu površinu i drugu infrastrukturu
- a. Građevne čestice ostvaruju prometni pristup preko kolno pješačkih ulica substandardnog profila (na brežuljcima).
- b. Građevine za gradnju građevina socijalne namjene (dom za starije i nemoćne) moraju imati mogućnost pristupa na prometnice u postojećim ulicama.
- c. Priključci na komunalnu infrastrukturu mogu se izvesti sa najbližeg priključnog mjesta i to isključivo o trošku investitora.
13. uvjeti za rekonstrukciju ili uklanjanje postojeće građevine
- a. Postojeće stambene građevine rekonstruiraju se prema uvjetima iz pravila provedbe: M4-2.
- b. Na građevnim česticama jednakim ili većim od propisanih primjenjuju se pravila za novu gradnju s tim da se postojeći parametri veći od propisanih mogu zadržati, ali bez povećavanja.
- c. Na građevnim česticama manjim od propisanih za novu gradnju primjenjuju se pravila za novu gradnju uz uvjet da je najveći kig 1,0, a najveća visina da ne prelazi visinu okolne izgradnje - lokalnih uvjeta.
14. pravila provedbe za pomoćne građevine
- a. Najveći dozvoljeni broj etaža pomoćne građevine iznosi P+1, a najveća dozvoljena visina pročelja (H) iznosi 6,0 m uz uvjet da pomoćna građevina ne može biti viša od osnovne građevine.
- b. Ispod pomoćne građevine može se graditi podrum ako to dozvoljava konfiguracija terena.
- c. Smještaj na građevnoj čestici određuje se prema uvjetima za osnovnu građevinu. Iznimno pomoćna građevina se može postaviti i prema lokalnim uvjetima na među, odnosno na udaljenosti manjoj od 1,0 m od međe.
- d. Pomoćne građevine koje se grade sukladno Pravilniku o jednostavnim građevinama oblikovno moraju biti u skladu s posebnom odlukom Grada na temelju koje se izdaje prethodno odobrenje za izvođenje istih.
15. pravila provedbe za prateće građevine druge namjene
- a. Pravila provedbe za prateće građevine druge namjene određuju se prema uvjetima za osnovnu građevinu.
- b. Prateće građevine zanatske namjene imaju najveću građevinsku (bruto) površinu (GBP) radnog prostora 100m<sup>2</sup> i grade se u dvorišnim dijelovima građevnih čestica na minimalnoj udaljenosti 10m od regulacijske linije i građevina stambene namjene na susjednim građevnim česticama. Uz susjednu među obavezna je sadnja visoke zimzelene ograde.
- c. Prateće građevine trgovačke namjene imaju najveću građevinsku (bruto) površinu (GBP) 100m<sup>2</sup>.
- d. Najmanji ozelenjeni dio građevne čes-

tice predškolske namjene iznosi 30% ukupne površine građevne čestice.

### Članak 7.

(1) Pravila provedbe za površinu označenu: M4-1

1. oblik i veličina građevne čestice i/ili obuhvat zahvata u prostoru
  - a. Najmanja površina građevne čestice za etažnost P+Pk iznosi 250 m<sup>2</sup>.
  - b. Najmanja površina građevne čestice za etažnost P+K+Pk iznosi 400 m<sup>2</sup>.
  - c. Najmanja širina građevne čestice za etažnost P+Pk iznosi 10 m.
  - d. Najmanja širina građevne čestice za etažnost P+K+Pk iznosi 15 m.
  - e. Najveća površina zasebne građevne čestice na kojoj se grade građevine pratećih namjena iznosi 1 ha.
2. namjena pojedinih građevina na građevnoj čestici ili unutar obuhvata zahvata u prostoru
  - a. Namjena građevine treba biti u skladu s namjenom površine uređenom u poglavlju 1.1. ovog Plana.
  - b. Prateća namjena može se smjestiti u sklopu stambene građevine, a njena ukupna površina može biti najviše 35% ukupne građevinske (bruto) površine (GBP) na građevnoj čestici.
  - c. Građevine zdravstvene namjene predstavljaju manje prostori zdravstvene namjene kao što su: specijalističke ordinacije, zubarske ordinacije i slično.
  - d. Građevine ugostiteljsko-turističke namjene predstavljaju isključivo građevine za pružanje turističkog smještaja.
3. smještaj jedne ili više građevina na građevnoj čestici i/ili unutar obuhvata zahvata u prostoru
  - a. Najmanja udaljenost od regulacijske linije iznosi 3 m.
  - b. Najmanja udaljenost od susjednih međa iznosi: 3 m od jedne, a 1 m od druge bočne međe.
  - c. Ako se nova građevina gradi južno od građevina predškolske, osnovnoškolske ili srednjoškolske namjene, ona mora biti odmaknuta od navedenih građevina najmanje tri svoje visine.
4. izgrađenost građevne čestice
  - a. Najveći koeficijent izgrađenosti (kig) iznosi 0,5.
5. iskoristivost građevne čestice
  - a. Ne određuje se.
6. građevinska (bruto) površina građevina
  - a. Ne određuje se.
7. visina i broj etaža građevine
  - a. Visina pročelja (H) iznosi 8 m.
  - b. Najveća ukupna visina (Huk) iznosi 12 m.
  - c. Najveća katnost iznosi Po+P+1+Pk.
8. veličina građevine koja nije zgrada
  - a. Najmanja širina koridora za nove prometnice iznosi 10 m.
  - b. Uz otvorena sportska igrališta ne mogu se graditi prateći objekti sa svlačionicama, teretanama i drugim rekreacijskim, ugostiteljskim i trgovačkim sadržajima.
  - c. Za prometne površine i manje infrastrukturne građevine uređuje se u poglavlju 2. Infrastrukturni sustavi.
9. uvjeti za oblikovanje građevine
  - a. Nove građevine grade se kao slobodnostojeće i puluugradene.
10. uvjeti za uređenje građevne čestice, odnosno obuhvata zahvata u prostoru
  - a. Najmanji ozelenjeni dio građevne čestice iznosi 20% ukupne površine građevne čestice.
  - b. Promet u mirovanju uređuje se sukladno kriterijima iz poglavlja 2.1.1.3. Promet u mirovanju.
11. uvjeti za nesmetan pristup, kretanje, boravak i rad osoba smanjene pokretljivosti
  - a. Sve nove građevine i površine moraju biti izvedene bez arhitektonsko-urbanističkih barijera.
  - b. Sve postojeće građevine prilikom rekonstrukcije treba urediti u skladu s propisima i normativima za smanjenje ili uklanjanje postojećih arhitektonsko-urbanističkih barijera.
12. način i uvjeti priključenja građevne čestice, odnosno građevine na prometnu površinu i drugu infrastrukturu
  - a. Način i uvjeti priključenja na prometnu i komunalnu infrastrukturu uređuju se u poglavlju 2. Infrastrukturni sustavi.
13. uvjeti za rekonstrukciju ili uklanjanje postojeće građevine
  - a. Na građevnim česticama jednakim ili većim od propisanih primjenjuju se pravila za novu gradnju s tim da se postojeći parametri veći od propisanih mogu zadržati, ali bez povećavanja.
  - b. Na građevnim česticama manjim od propisanih za novu gradnju primjenjuju se pravila za novu gradnju uz uvjet da je najveći kig 1,0, a najveća visina da ne prelazi visinu okolne izgradnje - lokalnih uvjeta.
14. pravila provedbe za pomoćne građevine
  - a. Najveći dozvoljeni broj etaža pomoćne građevine iznosi P+1, a najveća dozvoljena visina pročelja (H) iznosi 6,0 m uz uvjet da pomoćna građevina ne može biti viša od osnovne građevine.
  - b. Ispod pomoćne građevine može se graditi po-

drum ako to dozvoljava konfiguracija terena.

c. Smještaj na građevnoj čestici određuje se prema uvjetima za osnovnu građevinu. Iznimno pomoćna građevina se može postaviti i prema lokalnim uvjetima na među, odnosno na udaljenosti manjoj od 1,0 m od međe.

d. Pomoćne građevine koje se grade sukladno Pravilniku o jednostavnim građevinama oblikovno moraju biti u skladu s posebnom odlukom Grada na temelju koje se izdaje prethodno odobrenje za izvođenje istih.

15. pravila provedbe za prateće građevine druge namjene

a. Pravila provedbe za prateće građevine druge namjene određuju se prema uvjetima za osnovnu građevinu, uz ovdje navedene dodatne lokacijske uvjete.

b. Prateće građevine zanatske namjene imaju najveću građevinsku (bruto) površinu (GBP) radnog prostora 100m<sup>2</sup> i grade se u dvorišnim dijelovima građevnih čestica na minimalnoj udaljenosti 10m od regulacijske linije i građevina stambene namjene na susjednim građevnim česticama. Uz susjednu među obavezna je sadnja visoke zimzelene ograde.

c. Prateće građevine trgovačke namjene imaju najveću građevinsku (bruto) površinu (GBP) 100m<sup>2</sup>.

d. Najmanji ozelenjeni dio građevne čestice predškolske namjene iznosi 30% ukupne površine građevne čestice.

(2) Ostala pravila provedbe za površinu označenu: M4-1

1. broj samostalnih uporabnih cjelina (stan, poslovni prostor, garaža i sl.), broj kreveta i/ili funkcionalnih jedinica

a. Najviše 3 samostalne uporabne cjeline – individualne stambene građevine.

### Članak 8.

(1) Pravila provedbe za površinu označenu: M4-2

1. oblik i veličina građevne čestice i/ili obuhvat zahvata u prostoru

a. Najmanja površina građevne čestice za etažnost P+Pk iznosi 300 m<sup>2</sup>.

b. Najmanja površina građevne čestice za etažnost P+K+Pk iznosi 500 m<sup>2</sup>.

c. Najmanja širina građevne čestice za etažnost P+Pk iznosi 12 m.

d. Najmanja širina građevne čestice za etažnost P+K+Pk iznosi 18 m.

e. Najveća površina zasebne građevne čestice na

kojoj se grade građevine pratećih namjena iznosi 1 ha.

2. namjena pojedinih građevina na građevnoj čestici ili unutar obuhvata zahvata u prostoru

a. Namjena građevine treba biti u skladu s namjenom površine uređenom u poglavlju 1.1. ovog Plana.

b. Prateća namjena može se smjestiti u sklopu stambene građevine, a njena ukupna površina može biti najviše 35% ukupne građevinske (bruto) površine (GBP) na građevnoj čestici.

c. Građevine zdravstvene namjene predstavljaju manje prostori zdravstvene namjene kao što su: specijalističke ordinacije, zubarske ordinacije i slično.

d. Građevine ugostiteljsko-turističke namjene predstavljaju isključivo građevine za pružanje turističkog smještaja.

3. smještaj jedne ili više građevina na građevnoj čestici i/ili unutar obuhvata zahvata u prostoru

a. Najmanja udaljenost od regulacijske linije iznosi 3 m.

b. Iznimno od prethodnog stavka, prilikom interpolacije regulacijska linija se usklađuje sa susjednim građevinama.

c. Najmanja udaljenost od susjednih međa iznosi: 3 m od jedne, a 1 m od druge bočne međe.

4. izgrađenost građevne čestice

a. Najveći koeficijent izgrađenosti (kig) iznosi 0,3.

5. iskoristivost građevne čestice

a. Ne određuje se.

6. građevinska (bruto) površina građevina

a. Ne određuje se.

7. visina i broj etaža građevine

a. Visina pročelja (H) iznosi 8 m.

b. Najveća ukupna visina (Huk) iznosi 12 m.

c. Najveća katnost iznosi Po+P+1+Pk.

8. veličina građevine koja nije zgrada

a. Uz otvorena sportska igrališta ne mogu se graditi prateći objekti sa svlačionicama, teretanama i drugim rekreacijskim, ugostiteljskim i trgovačkim sadržajima.

b. Za prometne površine i manje infrastrukturne građevine uređuje se u poglavlju 2. Infrastrukturni sustavi.

9. uvjeti za oblikovanje građevine

a. Nove građevine grade se kao slobodnostojeće.

b. Gradnja poluugrađenih građevina dozvoljena je samo kao gradnja uz postojeće poluugrađene građevine.

10. uvjeti za uređenje građevne čestice, odnosno obuhvata zahvata u prostoru

a. Najmanji ozelenjeni dio građevne čestice

- iznosi 25% ukupne površine građevne čestice.
- b. Promet u mirovanju uređuje se sukladno kriteriji-ma iz poglavlja 2.1.1.3. Promet u mirovanju.
11. uvjeti za nesmetan pristup, kretanje, boravak i rad osoba smanjene pokretljivosti
- a. Sve nove građevine i površine moraju biti izvedene bez arhitektonsko-urbanističkih barijera.
- b. Sve postojeće građevine prilikom rekonstrukcije treba urediti u skladu s propisima i normativima za smanjenje ili uklanjanje postojećih arhitektonsko-urbanističkih barijera.
12. način i uvjeti priključenja građevne čestice, odnosno građevine na prometnu površinu i drugu infrastrukturu
- a. Način i uvjeti priključenja na prometnu i komunalnu infrastrukturu uređuju se u poglavlju 2. Infrastrukturni sustavi.
- b. Građevne čestice ostvaruju prometni pristup preko sabirnih i stambenih ulica standardnog profila u dolinama.
13. uvjeti za rekonstrukciju ili uklanjanje postojeće građevine
- a. Na građevnim česticama jednakim ili većim od propisanih primjenjuju se pravila za novu gradnju s tim da se postojeći parametri veći od propisanih mogu zadržati, ali bez povećavanja.
- b. Na građevnim česticama manjim od propisanih za novu gradnju primjenjuju se pravila za novu gradnju uz uvjet da je najveći kig 1,0, a najveća visina da ne prelazi visinu okolne izgradnje - lokalnih uvjeta.
14. pravila provedbe za pomoćne građevine
- a. Najveći dozvoljeni broj etaža pomoćne građevine iznosi P+1, a najveća dozvoljena visina pročelja (H) iznosi 6,0 m uz uvjet da pomoćna građevina ne može biti viša od osnovne građevine.
- b. Ispod pomoćne građevine može se graditi podrum ako to dozvoljava konfiguracija terena.
- c. Smještaj na građevnoj čestici određuje se prema uvjetima za osnovnu građevinu. Iznimno pomoćna građevina se može postaviti i prema lokalnim uvjetima na među, odnosno na udaljenosti manjoj od 1,0 m od međe.
- d. Pomoćne građevine koje se grade sukladno Pravilniku o jednostavnim građevinama oblikovno moraju biti u skladu s posebnom odlukom Grada na temelju koje se izdaje prethodno odobrenje za izvođenje istih.
15. pravila provedbe za prateće građevine druge namjene
- a. Pravila provedbe za prateće građevine druge namjene određuju se prema uvjetima za osnovnu građevinu, uz ovdje navedene dodatne lokacijske

uvjete.

- b. Prateće građevine zanatske namjene imaju najveću građevinsku (bruto) površinu (GBP) radnog prostora 100m<sup>2</sup> i grade se u dvorišnim dijelovima građevnih čestica na minimalnoj udaljenosti 10m od regulacijske linije i građevina stambene namjene na susjednim građevnim česticama. Uz susjednu među obavezna je sadnja visoke zimzelene ograde.
- c. Prateće građevine trgovačke namjene imaju najveću građevinsku (bruto) površinu (GBP) 100m<sup>2</sup>.
- d. Najmanji ozelenjeni dio građevne čestice predškolske namjene iznosi 30% ukupne površine građevne čestice.

(2) Ostala pravila provedbe za površinu označenu: M4-2

1. broj samostalnih uporabnih cjelina (stan, poslovni prostor, garaža i sl.), broj kreveta i/ili funkcionalnih jedinica
- a. Najviše 3 samostalne uporabne cjeline – individualne stambene građevine.

### Članak 9.

(1) Pravila provedbe za površinu označenu: M4-3

1. oblik i veličina građevne čestice i/ili obuhvat zahvata u prostoru
- a. Najmanja površina građevne čestice za etažnost P+Pk iznosi: 250 m<sup>2</sup> za slobodnostojeće, 200 m<sup>2</sup> za poluugrađene te 150 m<sup>2</sup> za ugrađene građevine.
- b. Najmanja površina građevne čestice za etažnost P+K+Pk iznosi 400 m<sup>2</sup> za slobodnostojeće, 300 m<sup>2</sup> za poluugrađene te 200 m<sup>2</sup> za ugrađene građevine.
- c. Najmanja površina građevne čestice za manje višestambene zgrade iznosi: 600 m<sup>2</sup> za slobodnostojeće te 500 m<sup>2</sup> za poluugrađene građevine.
- d. Najmanja širina građevne čestice za etažnost P+Pk iznosi: 12 m za slobodnostojeće, 9 m za poluugrađene te 6 m za ugrađene građevine.
- e. Najmanja širina građevne čestice za etažnost P+K+Pk iznosi: 15 m za slobodnostojeće, 12 m za poluugrađene te 8 m za ugrađene građevine.
2. namjena pojedinih građevina na građevnoj čestici ili unutar obuhvata zahvata u prostoru
- a. Namjena građevine treba biti u skladu s namjenom površine uređenom u poglavlju 1.1. ovog Plana.
- b. Prateća namjena može se smjestiti u sklopu stambene građevine, a njena ukupna površina

- može biti najviše 35% ukupne građevinske (bruto) površine (GBP) na građevnoj čestici.
- c. Građevine zdravstvene namjene predstavljaju manje prostori zdravstvene namjene kao što su: specijalističke ordinacije, zubarske ordinacije i slično.
- d. Građevine ugostiteljsko-turističke namjene predstavljaju isključivo građevine za pružanje turističkog smještaja.
3. smještaj jedne ili više građevina na građevnoj čestici i/ili unutar obuhvata zahvata u prostoru
- a. Najmanja udaljenost od regulacijske linije iznosi 3m.
- b. Najmanja udaljenost od susjednih međa iznosi: 3m od jedne, a 1m od druge bočne međe za slobodnostojeće građevine te 3 m od jedne bočne međe za poluugrađene građevine.
4. izgrađenost građevne čestice
- a. Najveći koeficijent izgrađenosti (kig) za slobodnostojeće i poluugrađene građevine iznosi 0.5, a za ugrađene građevine 0.6.
5. iskoristivost građevne čestice
- a. Ne određuje se.
6. građevinska (bruto) površina građevina
- a. Ne određuje se.
7. visina i broj etaža građevine
- a. Visina pročelja (H) iznosi 8 m.
- b. Najveća ukupna visina (Huk) iznosi 12 m.
- c. Najveća katnost iznosi  $P_0+P+1+P_k$ .
8. veličina građevine koja nije zgrada
- a. Uz otvorena sportska igrališta ne mogu se graditi prateći objekti sa svlačionicama, teretanama i drugim rekreacijskim, ugostiteljskim i trgovačkim sadržajima.
- b. Za prometne površine i manje infrastrukturne građevine uređuje se u poglavlju 2. Infrastrukturni sustavi.
9. uvjeti za oblikovanje građevine
- a. Građevine se grade se kao slobodnostojeće, poluugrađene i ugrađene.
10. uvjeti za uređenje građevne čestice, odnosno obuhvata zahvata u prostoru
- a. Promet u mirovanju uređuje se sukladno kriterijima iz poglavlja 2.1.1.3. Promet u mirovanju.
11. uvjeti za nesmetan pristup, kretanje, boravak i rad osoba smanjene pokretljivosti
- a. Sve nove građevine i površine moraju biti izvedene bez arhitektonsko-urbanističkih barijera.
- b. Sve postojeće građevine prilikom rekonstrukcije treba urediti u skladu s propisima i normativima za smanjenje ili uklanjanje postojećih arhitektonsko-urbanističkih barijera.
12. način i uvjeti priključenja građevne čestice, odnosno građevine na prometnu površinu i drugu infrastrukturu
- a. Način i uvjeti priključenja na prometnu i komunalnu infrastrukturu uređuju se u poglavlju 2. Infrastrukturni sustavi.
13. uvjeti za rekonstrukciju ili uklanjanje postojeće građevine
- a. Na građevnim česticama jednakim ili većim od propisanih primjenjuju se pravila za novu gradnju s tim da se postojeći parametri veći od propisanih mogu zadržati, ali bez povećavanja.
- b. Na građevnim česticama manjim od propisanih za novu gradnju primjenjuju se pravila za novu gradnju uz uvjet da je najveći kig 1,0, a najveća visina da ne prelazi visinu okolne izgradnje - lokalnih uvjeta.
14. pravila provedbe za pomoćne građevine
- a. Najveći dozvoljeni broj etaža pomoćne građevine iznosi P+1, a najveća dozvoljena visina pročelja (H) iznosi 6,0 m uz uvjet da pomoćna građevina ne može biti viša od osnovne građevine.
- b. Ispod pomoćne građevine može se graditi podrum ako to dozvoljava konfiguracija terena.
- c. Smještaj na građevnoj čestici određuje se prema uvjetima za osnovnu građevinu. Iznimno pomoćna građevina se može postaviti i prema lokalnim uvjetima na među, odnosno na udaljenosti manjoj od 1,0 m od međe.
- d. Pomoćne građevine koje se grade sukladno Pravilniku o jednostavnim građevinama oblikovno moraju biti u skladu s posebnom odlukom Grada na temelju koje se izdaje prethodno odobrenje za izvođenje istih.
15. pravila provedbe za prateće građevine druge namjene
- a. Pravila provedbe za prateće građevine druge namjene određuju se prema uvjetima za osnovnu građevinu, uz ovdje navedene dodatne lokacijske uvjete.
- b. Prateće građevine zanatske namjene imaju najveću građevinsku (bruto) površinu (GBP) radnog prostora 100m<sup>2</sup> i grade se u dvorišnim dijelovima građevnih čestica na minimalnoj udaljenosti 10m od regulacijske linije i građevina stambene namjene na susjednim građevnim česticama. Uz susjednu među obavezna je sadnja visoke zimzelene ograde.
- c. Prateće građevine trgovačke namjene imaju najveću građevinsku (bruto) površinu (GBP) 100m<sup>2</sup>.
- d. Najmanji ozelenjeni dio građevne čestice predškolske namjene iznosi 30% ukupne površine građevne čestice.
- (2) Ostala pravila provedbe za površinu

označenu: M4-3

1. broj samostalnih uporabnih cjelina (stan, poslovni prostor, garaža i sl.), broj kreveta i/ili funkcionalnih jedinica
  - a. Najviše 3 samostalne uporabne cjeline – individualne stambene građevine.
  - b. 4-6 samostalnih uporabnih cjelina – manje višestambene građevine.

### Članak 10.

(1) Pravila provedbe za površinu označenu: M4-4

1. oblik i veličina građevne čestice i/ili obuhvat zahvata u prostoru
  - a. Najmanja površina građevne čestice za etažnost P+K+Pk iznosi: 250 m<sup>2</sup> za slobodnostojeće, 200 m<sup>2</sup> za poluugrađene te 150 m<sup>2</sup> za ugrađene građevine.
  - b. Najmanja površina građevne čestice za etažnost P+2K+Pk iznosi 400 m<sup>2</sup> za slobodnostojeće, 300 m<sup>2</sup> za poluugrađene te 200 m<sup>2</sup> za ugrađene građevine.
  - c. Najmanja širina građevne čestice za etažnost P+K+Pk iznosi: 12 m za slobodnostojeće, 9 m za poluugrađene te 6 m za ugrađene građevine.
  - d. Najmanja širina građevne čestice za etažnost P+2K+Pk iznosi: 15 m za slobodnostojeće, 12 m za poluugrađene te 8 m za ugrađene građevine.
  - e. Najmanja širina građevne čestice za etažnost P+4K+Pk iznosi: 16 m za slobodnostojeće, 14 m za poluugrađene te 10 m za ugrađene građevine.
2. namjena pojedinih građevina na građevnoj čestici ili unutar obuhvata zahvata u prostoru
  - a. Namjena građevine treba biti u skladu s namjenom površine uređenom u poglavlju 1.1. ovog Plana.
  - b. Građevine zdravstvene namjene predstavljaju manje prostori zdravstvene namjene kao što su: specijalističke ordinacije, zubarske ordinacije i slično.
  - c. Građevine ugostiteljsko-turističke namjene obuhvaćaju hotele, motele, prenoćišta, bungrade, restorane, ostale turističke i ugostiteljske objekte i lokale, sale za održavanje prigodnih skupova, npr. vjenčanja, krstitke, prezentacije i sl. te auto kampove.
3. smještaj jedne ili više građevina na građevnoj čestici i/ili unutar obuhvata zahvata u prostoru
  - a. Najmanja udaljenost od regulacijske linije određuje se prema lokalnim uvjetima, ali ne manje od 3 m.
  - b. Najmanja udaljenost od susjednih međa iznosi: 3m od jedne, a 1m od druge bočne međe za slobodnostojeće građevine te 3 m od jedne bočne

- međe za poluugrađene građevine.
4. izgrađenost građevne čestice
  - a. Najveći koeficijent izgrađenosti (kig) iznosi 0.75.
  - b. Iznimno od prethodne alineje, unutar obuhvata Urbanističkog plana uređenja središta Virovitice, najveći koeficijent izgrađenosti (kig) iznosi 1.
5. iskoristivost građevne čestice
  - a. Ne određuje se.
6. građevinska (bruto) površina građevina
  - a. Ne određuje se.
7. visina i broj etaža građevine
  - a. Najveća visina (H) iznosi 19 m.
  - b. Najveća ukupna visina (Huk) iznosi 20 m.
  - c. Najveća katnost građevina iznosi: Po+P+4K+Pk.
8. veličina građevine koja nije zgrada
  - a. Uz otvorena sportska igrališta ne mogu se graditi prateći objekti sa svlačionicama, teretanama i drugim rekreacijskim, ugostiteljskim i trgovačkim sadržajima.
  - b. Za prometne površine i manje infrastrukturne građevine uređuje se u poglavlju 2. Infrastrukturni sustavi.
9. uvjeti za oblikovanje građevine
  - a. Građevine se grade se kao slobodnostojeće, poluugrađene i ugrađene.
10. uvjeti za uređenje građevne čestice, odnosno obuhvata zahvata u prostoru
  - a. Najmanji ozelenjeni dio građevne čestice iznosi 10% ukupne površine građevne čestice.
  - b. Iznimno od prethodne alineje, za građevine socijalne namjene najmanji ozelenjeni dio građevne čestice iznosi 30% ukupne površine građevne čestice.
  - c. Promet u mirovanju uređuje se sukladno kriterijima iz poglavlja 2.1.1.3. Promet u mirovanju.
11. uvjeti za nesmetan pristup, kretanje, boravak i rad osoba smanjene pokretljivosti
  - a. Sve nove građevine i površine moraju biti izvedene bez arhitektonsko-urbanističkih barijera.
  - b. Sve postojeće građevine prilikom rekonstrukcije treba urediti u skladu s propisima i normativima za smanjenje ili uklanjanje postojećih arhitektonsko-urbanističkih barijera.
12. način i uvjeti priključenja građevne čestice, odnosno građevine na prometnu površinu i drugu infrastrukturu
  - a. Način i uvjeti priključenja na prometnu i komunalnu infrastrukturu uređuju se u poglavlju 2. Infrastrukturni sustavi.
13. uvjeti za rekonstrukciju ili uklanjanje postojeće građevine
  - a. Na građevnim česticama jednakim ili većim

od propisanih primjenjuju se pravila za novu gradnju s tim da se postojeći parametri veći od propisanih mogu zadržati, ali bez povećavanja.

b. Na građevnim česticama manjim od propisanih za novu gradnju primjenjuju se pravila za novu gradnju uz uvjet da je najveći kig 1,0, a najveća visina da ne prelazi visinu okolne izgradnje - lokalnih uvjeta.

14. pravila provedbe za pomoćne građevine

a. Najveći dozvoljeni broj etaža pomoćne građevine iznosi P+1, a najveća dozvoljena visina pročelja (H) iznosi 6,0 m uz uvjet da pomoćna građevina ne može biti viša od osnovne građevine.

b. Ispod pomoćne građevine može se graditi podrum ako to dozvoljava konfiguracija terena.

c. Smještaj na građevnoj čestici određuje se prema uvjetima za osnovnu građevinu. Iznimno pomoćna građevina se može postaviti i prema lokalnim uvjetima na među, odnosno na udaljenosti manjoj od 1,0 m od međe.

d. Pomoćne građevine koje se grade sukladno Pravilniku o jednostavnim građevinama oblikovno moraju biti u skladu s posebnom odlukom Grada na temelju koje se izdaje prethodno odobrenje za izvođenje istih.

15. pravila provedbe za prateće građevine druge namjene

a. Pravila provedbe za prateće građevine druge namjene određuju se prema uvjetima za osnovnu građevinu, uz ovdje navedene dodatne lokacijske uvjete.

b. Prateće građevine zanatske namjene imaju najveću građevinsku (bruto) površinu (GBP) radnog prostora 200m<sup>2</sup> i grade se u dvorišnim dijelovima građevnih čestica na minimalnoj udaljenosti 10m od regulacijske linije i 6m od građevina stambene namjene na susjednim građevnim česticama. Uz susjednu među obavezna je sadnja visoke zimzelene ograde.

c. Prateće građevine trgovačke namjene imaju najveću građevinsku (bruto) površinu (GBP) 1500m<sup>2</sup>.

d. Najmanji ozelenjeni dio građevne čestice predškolske namjene iznosi 30% ukupne površine građevne čestice.

e. Manje benzinske postaje grade se i uređuju sukladno Studiji prometa.

(2) Ostala pravila provedbe za površinu označenu: M4-4

1. broj samostalnih uporabnih cjelina (stan, poslovni prostor, garaža i sl.), broj kreveta i/ili funkcionalnih jedinica

a. Najviše 3 samostalne uporabne cjeline – individualne stambene građevine.

b. 4 - 6 samostalnih uporabnih cjelina - manje višestambene zgrade.

c. Najmanje 4 samostalne uporabne cjeline - višestambene zgrade.

**Članak 11.**

(1) Pravila provedbe za površinu označenu: M4-5

1. oblik i veličina građevne čestice i/ili obuhvat zahvata u prostoru

a. Najmanja površina građevne čestice za etažnost P+K+Pk iznosi: 250 m<sup>2</sup> za slobodnostojeće, 200 m<sup>2</sup> za poluugrađene te 150 m<sup>2</sup> za ugrađene građevine.

b. Najmanja površina građevne čestice za etažnost P+2K+Pk iznosi 400 m<sup>2</sup> za slobodnostojeće, 300 m<sup>2</sup> za poluugrađene te 200 m<sup>2</sup> za ugrađene građevine.

c. Najmanja širina građevne čestice za etažnost P+K+Pk iznosi: 12 m za slobodnostojeće, 9 m za poluugrađene te 6 m za ugrađene građevine.

d. Najmanja širina građevne čestice za etažnost P+2K+Pk iznosi: 15 m za slobodnostojeće, 12 m za poluugrađene te 8 m za ugrađene građevine.

e. Najmanja širina građevne čestice za etažnost P+4K+Pk iznosi: 16 m za slobodnostojeće, 14 m za poluugrađene te 10 m za ugrađene građevine.

2. namjena pojedinih građevina na građevnoj čestici ili unutar obuhvata zahvata u prostoru

a. Namjena građevine treba biti u skladu s namjenom površine uređenom u poglavlju 1.1. ovog Plana.

b. Građevine zdravstvene namjene predstavljaju manje prostori zdravstvene namjene kao što su: specijalističke ordinacije, zubarske ordinacije i slično.

c. Građevine ugostiteljsko-turističke namjene obuhvaćaju hotele, motele, prenoćišta, bungrade, restorane, ostale turističke i ugostiteljske objekte i lokale, sale za održavanje prigodnih skupova, npr. vjenčanja, krstitke, prezentacije i sl. te auto kampove.

3. smještaj jedne ili više građevina na građevnoj čestici i/ili unutar obuhvata zahvata u prostoru

a. Najmanja udaljenost od regulacijske linije određuje se prema lokalnim uvjetima, ali ne manje od 3 m.

b. Najmanja udaljenost od susjednih međa iznosi: 3m od jedne, a 1m od druge bočne međe za slobodnostojeće građevine te 3 m od jedne bočne međe za poluugrađene građevine.

4. izgrađenost građevne čestice

a. Najveći koeficijent izgrađenosti (kig) iznosi 0.75.

b. Iznimno od prethodne alineje, unutar obuhva-

- ta Urbanističkog plana uređenja središta Virovitice, najveći koeficijent izgrađenosti (kig) iznosi 1.
5. iskoristivost građevne čestice
    - a. Ne određuje se.
  6. građevinska (bruto) površina građevina
    - a. Ne određuje se.
  7. visina i broj etaža građevine
    - a. Najveća visina (H) iznosi 12 m.
    - b. Najveća ukupna visina (Huk) iznosi 16 m.
    - c. Najveća katnost građevina iznosi:  $P_0+P+2K+Pk$ .
    - d. Iznimno od prethodnih alineja, na površinama unutar obuhvata Urbanističkog plana uređenja Istok 1 najveća katnost građevina iznosi:  $P_0+P+8K+Pk$ .
  8. veličina građevine koja nije zgrada
    - a. Uz otvorena sportska igrališta ne mogu se graditi prateći objekti sa svlačionicama, teretanama i drugim rekreacijskim, ugostiteljskim i trgovačkim sadržajima.
    - b. Za prometne površine i manje infrastrukturne građevine uređuje se u poglavlju 2. Infrastrukturni sustavi.
  9. uvjeti za oblikovanje građevine
    - a. Građevine se grade se kao slobodnostojeće, poluugrađene i ugrađene.
  10. uvjeti za uređenje građevne čestice, odnosno obuhvata zahvata u prostoru
    - a. Najmanji ozelenjeni dio građevne čestice iznosi 10% ukupne površine građevne čestice.
    - b. Iznimno od prethodne alineje, za građevine socijalne namjene najmanji ozelenjeni dio građevne čestice iznosi 30% ukupne površine građevne čestice.
    - c. Promet u mirovanju uređuje se sukladno kriterijima iz poglavlja 2.1.1.3. Promet u mirovanju.
  11. uvjeti za nesmetan pristup, kretanje, boravak i rad osoba smanjene pokretljivosti
    - a. Sve nove građevine i površine moraju biti izvedene bez arhitektonsko-urbanističkih barijera.
    - b. Sve postojeće građevine prilikom rekonstrukcije treba urediti u skladu s propisima i normativima za smanjenje ili uklanjanje postojećih arhitektonsko-urbanističkih barijera.
  12. način i uvjeti priključenja građevne čestice, odnosno građevine na prometnu površinu i drugu infrastrukturu
    - a. Način i uvjeti priključenja na prometnu i komunalnu infrastrukturu uređuju se u poglavlju 2. Infrastrukturni sustavi.
  13. uvjeti za rekonstrukciju ili uklanjanje postojeće građevine
    - a. Na građevnim česticama jednakim ili većim od propisanih primjenjuju se pravila za novu gradnju s tim da se postojeći parametri veći od propisanih mogu zadržati, ali bez povećavanja.
      - b. Na građevnim česticama manjim od propisanih za novu gradnju primjenjuju se pravila za novu gradnju uz uvjet da je najveći kig 1,0, a najveća visina da ne prelazi visinu okolne izgradnje - lokalnih uvjeta.
  14. pravila provedbe za pomoćne građevine
    - a. Najveći dozvoljeni broj etaža pomoćne građevine iznosi P+1, a najveća dozvoljena visina pročelja (H) iznosi 6,0 m uz uvjet da pomoćna građevina ne može biti viša od osnovne građevine.
    - b. Ispod pomoćne građevine može se graditi podrum ako to dozvoljava konfiguracija terena.
    - c. Smještaj na građevnoj čestici određuje se prema uvjetima za osnovnu građevinu. Iznimno pomoćna građevina se može postaviti i prema lokalnim uvjetima na među, odnosno na udaljenosti manjoj od 1,0 m od međe.
    - d. Pomoćne građevine koje se grade sukladno Pravilniku o jednostavnim građevinama oblikovno moraju biti u skladu s posebnom odlukom Grada na temelju koje se izdaje prethodno odobrenje za izvođenje istih.
  15. pravila provedbe za prateće građevine druge namjene
    - a. Pravila provedbe za prateće građevine druge namjene određuju se prema uvjetima za osnovnu građevinu, uz ovdje navedene dodatne lokacijske uvjete.
    - b. Prateće građevine zanatske namjene imaju najveću građevinsku (bruto) površinu (GBP) radnog prostora 200m<sup>2</sup> i grade se u dvorišnim dijelovima građevnih čestica na minimalnoj udaljenosti 10m od regulacijske linije i 6m od građevina stambene namjene na susjednim građevnim česticama. Uz susjednu među obavezna je sadnja visoke zimzelene ograde.
    - c. Prateće građevine trgovačke namjene imaju najveću građevinsku (bruto) površinu (GBP) 1500m<sup>2</sup>.
    - d. Najmanji ozelenjeni dio građevne čestice predškolske namjene iznosi 30% ukupne površine građevne čestice.
    - e. Manje benzinske postaje grade se i uređuju sukladno Studiji prometa.
- (2) Ostala pravila provedbe za površinu označenu: M4-5
1. broj samostalnih uporabnih cjelina (stan, poslovni prostor, garaža i sl.), broj kreveta i/ili funkcionalnih jedinica
    - a. Najviše 3 samostalne uporabne cjeline – indi-

vidualne stambene građevine.

b. 4 - 6 samostalnih uporabnih cjelina - manje višestambene zgrade.

c. Najmanje 4 samostalne uporabne cjeline - višestambene zgrade.

### Članak 12.

(1) Pravila provedbe za površinu označenu: D-3

1. oblik i veličina građevne čestice i/ili obuhvat zahvata u prostoru
  - a. Ne određuje se.
2. namjena pojedinih građevina na građevnoj čestici ili unutar obuhvata zahvata u prostoru
  - a. Namjena građevine treba biti u skladu s namjenom površine uređenom u poglavlju 1.1. ovog Plana.
3. smještaj jedne ili više građevina na građevnoj čestici i/ili unutar obuhvata zahvata u prostoru
  - a. Najmanja udaljenost od regulacijske linije iznosi 6 m.
  - b. Najmanja udaljenost od susjednih međa iznosi 3 m.
4. izgrađenost građevne čestice
  - a. Najveći koeficijent izgrađenosti (kig) iznosi 0,5.
5. iskoristivost građevne čestice
  - a. Ne određuje se.
6. građevinska (bruto) površina građevina
  - a. Ne određuje se.
7. visina i broj etaža građevine
  - a. Visina pročelja (H) iznosi najviše 20 m, a ukupna visina (Huk) najviše 25 m.
  - b. Iznimno od prethodne alineje, kod gradnje bolnice, visina može biti veća, sukladno procesu rada.
  - c. Najveća katnost iznosi  $P_0 + P + 4 + P_k$ .
8. veličina građevine koja nije zgrada
  - a. Uz otvorena sportska igrališta ne mogu se graditi prateći objekti sa svlačionicama, teretanama i drugim rekreacijskim, ugostiteljskim i trgovačkim sadržajima.
  - b. Za prometne površine i manje infrastrukturne građevine uređuje se u poglavlju 2. Infrastrukturni sustavi.
9. uvjeti za oblikovanje građevine
  - a. Ne određuju se.
10. uvjeti za uređenje građevne čestice, odnosno obuhvata zahvata u prostoru
  - a. Najmanji ozelenjeni dio građevne čestice iznosi 10% ukupne površine građevne čestice.
  - b. Promet u mirovanju uređuje se sukladno kriterijima iz poglavlja 2.1.1.3. Promet u mirovanju.
11. uvjeti za nesmetan pristup, kretanje, boravak i rad

osoba smanjene pokretljivosti

a. Sve nove građevine i površine moraju biti izvedene bez arhitektonsko-urbanističkih barijera.

b. Sve postojeće građevine prilikom rekonstrukcije treba urediti u skladu s propisima i normativima za smanjenje ili uklanjanje postojećih arhitektonsko-urbanističkih barijera.

12. način i uvjeti priključenja građevne čestice, odnosno građevine na prometnu površinu i drugu infrastrukturu
  - a. Način i uvjeti priključenja na prometnu i komunalnu infrastrukturu uređuju se u poglavlju 2. Infrastrukturni sustavi.
13. uvjeti za rekonstrukciju ili uklanjanje postojeće građevine
  - a. Na građevnim česticama jednakim ili većim od propisanih primjenjuju se pravila za novu gradnju s tim da se postojeći parametri veći od propisanih mogu zadržati, ali bez povećavanja.
  - b. Na građevnim česticama manjim od propisanih za novu gradnju primjenjuju se pravila za novu gradnju uz uvjet da je najveći  $k_i$  1,0, a najveća visina da ne prelazi visinu okolne izgradnje - lokalnih uvjeta.
14. pravila provedbe za pomoćne građevine
  - a. Najveći dozvoljeni broj etaža pomoćne građevine iznosi  $P+1$ , a najveća dozvoljena visina pročelja (H) iznosi 6,0 m uz uvjet da pomoćna građevina ne može biti viša od osnovne građevine.
  - b. Ispod pomoćne građevine može se graditi podrum ako to dozvoljava konfiguracija terena.
  - c. Smještaj na građevnoj čestici određuje se prema uvjetima za osnovnu građevinu. Iznimno pomoćna građevina se može postaviti i prema lokalnim uvjetima na među, odnosno na udaljenosti manjoj od 1,0 m od međe.
  - d. Pomoćne građevine koje se grade sukladno Pravilniku o jednostavnim građevinama oblikovno moraju biti u skladu s posebnom odlukom Grada na temelju koje se izdaje prethodno odobrenje za izvođenje istih.
15. pravila provedbe za prateće građevine druge namjene
  - a. Pravila provedbe za prateće građevine druge namjene određuju se prema uvjetima za osnovnu građevinu.

### Članak 13.

(1) Pravila provedbe za površinu označenu: D-4

1. oblik i veličina građevne čestice i/ili obuhvat zah-

- vata u prostoru
- a. Ne određuje se.
  2. namjena pojedinih građevina na građevnoj čestici ili unutar obuhvata zahvata u prostoru
    - a. Namjena građevine treba biti u skladu s namjenom površine uređenom u poglavlju 1.1. ovog Plana.
  3. smještaj jedne ili više građevina na građevnoj čestici i/ili unutar obuhvata zahvata u prostoru
    - a. Najmanja udaljenost od regulacijske linije iznosi 6 m.
    - b. Najmanja udaljenost od susjednih međa iznosi: od južne međe 12 m, a od ostalih 3 m.
    - c. Ako se građevine predškolske namjene grade sjeverno od postojeće zgrade, njihova udaljenost od postojeće zgrade mora iznositi najmanje tri visine te postojeće zgrade.
  4. izgrađenost građevne čestice
    - a. Najveći koeficijent izgrađenosti (kig) iznosi 0,3.
  5. iskoristivost građevne čestice
    - a. Ne određuje se.
  6. građevinska (bruto) površina građevina
    - a. Ne određuje se.
  7. visina i broj etaža građevine
    - a. Visina pročelja (H) iznosi najviše 8 m, a ukupna visina (Huk) najviše 12 m.
    - b. Najveća katnost iznosi  $P_0+P_1+P_k$ .
  8. veličina građevine koja nije zgrada
    - a. Uz otvorena sportska igrališta ne mogu se graditi prateći objekti sa svlačionicama, teretanama i drugim rekreacijskim, ugostiteljskim i trgovačkim sadržajima.
    - b. Za prometne površine i manje infrastrukturne građevine uređuje se u poglavlju 2. Infrastrukturni sustavi.
  9. uvjeti za oblikovanje građevine
    - a. Ne određuje se.
  10. uvjeti za uređenje građevne čestice, odnosno obuhvata zahvata u prostoru
    - a. Najmanji ozelenjeni dio građevne čestice iznosi 30% ukupne površine građevne čestice.
    - b. Promet u mirovanju uređuje se sukladno kriterijima iz poglavlja 2.1.1.3. Promet u mirovanju.
  11. uvjeti za nesmetan pristup, kretanje, boravak i rad osoba smanjene pokretljivosti
    - a. Sve nove građevine i površine moraju biti izvedene bez arhitektonsko-urbanističkih barijera.
    - b. Sve postojeće građevine prilikom rekonstrukcije treba urediti u skladu s propisima i normativima za smanjenje ili uklanjanje postojećih arhitektonsko-urbanističkih barijera.
  12. način i uvjeti priključenja građevne čestice, odnosno građevine na prometnu površinu i drugu in-

frastrukturu

- a. Način i uvjeti priključenja na prometnu i komunalnu infrastrukturu uređuju se u poglavlju 2. Infrastrukturni sustavi.
13. uvjeti za rekonstrukciju ili uklanjanje postojeće građevine
  - a. Na građevnim česticama jednakim ili većim od propisanih primjenjuju se pravila za novu gradnju s tim da se postojeći parametri veći od propisanih mogu zadržati, ali bez povećavanja.
  - b. Na građevnim česticama manjim od propisanih za novu gradnju primjenjuju se pravila za novu gradnju uz uvjet da je najveći  $k_i$  1,0, a najveća visina da ne prelazi visinu okolne izgradnje - lokalnih uvjeta.
14. pravila provedbe za pomoćne građevine
  - a. Najveći dozvoljeni broj etaža pomoćne građevine iznosi  $P+1$ , a najveća dozvoljena visina pročelja (H) iznosi 6,0 m uz uvjet da pomoćna građevina ne može biti viša od osnovne građevine.
  - b. Ispod pomoćne građevine može se graditi podrum ako to dozvoljava konfiguracija terena.
  - c. Smještaj na građevnoj čestici određuje se prema uvjetima za osnovnu građevinu. Iznimno pomoćna građevina se može postaviti i prema lokalnim uvjetima na među, odnosno na udaljenosti manjoj od 1,0 m od međe.
  - d. Pomoćne građevine koje se grade sukladno Pravilniku o jednostavnim građevinama oblikovno moraju biti u skladu s posebnom odlukom Grada na temelju koje se izdaje prethodno odobrenje za izvođenje istih.
15. pravila provedbe za prateće građevine druge namjene
  - a. Pravila provedbe za prateće građevine druge namjene određuju se prema uvjetima za osnovnu građevinu.

#### Članak 14.

- (1) Pravila provedbe za površinu označenu: D-5
1. oblik i veličina građevne čestice i/ili obuhvat zahvata u prostoru
  - a. Ne određuje se.
2. namjena pojedinih građevina na građevnoj čestici ili unutar obuhvata zahvata u prostoru
  - a. Namjena građevine treba biti u skladu s namjenom površine uređenom u poglavlju 1.1. ovog Plana.
3. smještaj jedne ili više građevina na građevnoj čestici i/ili unutar obuhvata zahvata u prostoru
  - a. Najmanja udaljenost od regulacijske linije iznosi 6 m.
  - b. Najmanja udaljenost od susjednih međa izno-

- si: od južne međe 12 m, a od ostalih 6 m.
- c. Ako se građevine predškolske namjene grade sjeverno od postojeće zgrade, njihova udaljenost od postojeće zgrade mora iznositi najmanje tri visine te postojeće zgrade.
4. izgrađenost građevne čestice
- a. Najveći koeficijent izgrađenosti (kig) iznosi 0,3.
5. iskoristivost građevne čestice
- a. Ne određuje se.
6. građevinska (bruto) površina građevina
- a. Ne određuje se.
7. visina i broj etaža građevine
- a. Visina pročelja (H) iznosi najviše 12 m, a ukupna visina (Huk) najviše 16 m.
- b. Najveća katnost iznosi  $P_0+P+2+P_k$ .
8. veličina građevine koja nije zgrada
- a. Uz otvorena sportska igrališta ne mogu se graditi prateći objekti sa svlačionicama, teretanama i drugim rekreacijskim, ugostiteljskim i trgovačkim sadržajima.
- b. Za prometne površine i manje infrastrukturne građevine uređuje se u poglavlju 2. Infrastrukturni sustavi.
9. uvjeti za oblikovanje građevine
- a. Ne određuje se.
10. uvjeti za uređenje građevne čestice, odnosno obuhvata zahvata u prostoru
- a. Najmanji ozelenjeni dio građevne čestice iznosi 20% ukupne površine građevne čestice.
- b. Promet u mirovanju uređuje se sukladno kriterijima iz poglavlja 2.1.1.3. Promet u mirovanju.
11. uvjeti za nesmetan pristup, kretanje, boravak i rad osoba smanjene pokretljivosti
- a. Sve nove građevine i površine moraju biti izvedene bez arhitektonsko-urbanističkih barijera.
- b. Sve postojeće građevine prilikom rekonstrukcije treba urediti u skladu s propisima i normativima za smanjenje ili uklanjanje postojećih arhitektonsko-urbanističkih barijera.
12. način i uvjeti priključenja građevne čestice, odnosno građevine na prometnu površinu i drugu infrastrukturu
- a. Način i uvjeti priključenja na prometnu i komunalnu infrastrukturu uređuju se u poglavlju 2. Infrastrukturni sustavi.
13. uvjeti za rekonstrukciju ili uklanjanje postojeće građevine
- a. Na građevnim česticama jednakim ili većim od propisanih primjenjuju se pravila za novu gradnju s tim da se postojeći parametri veći od propisanih mogu zadržati, ali bez povećavanja.
- b. Na građevnim česticama manjim od propisanih za novu gradnju primjenjuju se pravila za novu gradnju uz uvjet da je najveći ki 1,0, a najveća

visina da ne prelazi visinu okolne izgradnje - lokalnih uvjeta.

14. pravila provedbe za pomoćne građevine
- a. Najveći dozvoljeni broj etaža pomoćne građevine iznosi  $P+1$ , a najveća dozvoljena visina pročelja (H) iznosi 6,0 m uz uvjet da pomoćna građevina ne može biti viša od osnovne građevine.
- b. Ispod pomoćne građevine može se graditi podrum ako to dozvoljava konfiguracija terena.
- c. Smještaj na građevnoj čestici određuje se prema uvjetima za osnovnu građevinu. Iznimno pomoćna građevina se može postaviti i prema lokalnim uvjetima na među, odnosno na udaljenosti manjoj od 1,0 m od međe.
- d. Pomoćne građevine koje se grade sukladno Pravilniku o jednostavnim građevinama oblikovno moraju biti u skladu s posebnom odlukom Grada na temelju koje se izdaje prethodno odobrenje za izvođenje istih.
15. pravila provedbe za prateće građevine druge namjene
- a. Pravila provedbe za prateće građevine druge namjene određuju se prema uvjetima za osnovnu građevinu.

#### Članak 15.

- (1) Pravila provedbe za površinu označenu: D-6
1. oblik i veličina građevne čestice i/ili obuhvat zahvata u prostoru
- a. Ne određuje se.
2. namjena pojedinih građevina na građevnoj čestici ili unutar obuhvata zahvata u prostoru
- a. Namjena građevine treba biti u skladu s namjenom površine uređenom u poglavlju 1.1. ovog Plana.
3. smještaj jedne ili više građevina na građevnoj čestici i/ili unutar obuhvata zahvata u prostoru
- a. Prema lokalnim uvjetima, a u užem gradskom središtu može se graditi i kao ugrađena građevina (na međi).
4. izgrađenost građevne čestice
- a. Najveći koeficijent izgrađenosti (kig) iznosi 0,6.
5. iskoristivost građevne čestice
- a. Ne određuje se.
6. građevinska (bruto) površina građevina
- a. Ne određuje se.
7. visina i broj etaža građevine
- a. Visina pročelja (H) iznosi najviše 20m, a ukupna visina (Huk) najviše 25 m.
- b. Najveća katnost iznosi  $P_0+P+4+P_k$ .
8. veličina građevine koja nije zgrada
- a. Uz otvorena sportska igrališta ne mogu se gra-

- diti prateći objekti sa svlačionicama, teretanama i drugim rekreacijskim, ugostiteljskim i trgovačkim sadržajima.
- b. Za prometne površine i manje infrastrukturne građevine uređuje se u poglavlju 2. Infrastrukturni sustavi.
9. uvjeti za oblikovanje građevine
- a. Ne određuju se.
10. uvjeti za uređenje građevne čestice, odnosno obuhvata zahvata u prostoru
- a. Promet u mirovanju uređuje se sukladno kriterijima iz poglavlja 2.1.1.3. Promet u mirovanju.
11. uvjeti za nesmetan pristup, kretanje, boravak i rad osoba smanjene pokretljivosti
- a. Sve nove građevine i površine moraju biti izvedene bez arhitektonsko-urbanističkih barijera.
- b. Sve postojeće građevine prilikom rekonstrukcije treba urediti u skladu s propisima i normativima za smanjenje ili uklanjanje postojećih arhitektonsko-urbanističkih barijera.
12. način i uvjeti priključenja građevne čestice, odnosno građevine na prometnu površinu i drugu infrastrukturu
- a. Način i uvjeti priključenja na prometnu i komunalnu infrastrukturu uređuju se u poglavlju 2. Infrastrukturni sustavi.
13. uvjeti za rekonstrukciju ili uklanjanje postojeće građevine
- a. Na građevnim česticama jednakim ili većim od propisanih primjenjuju se pravila za novu gradnju s tim da se postojeći parametri veći od propisanih mogu zadržati, ali bez povećavanja.
- b. Na građevnim česticama manjim od propisanih za novu gradnju primjenjuju se pravila za novu gradnju uz uvjet da je najveći ki 1,0, a najveća visina da ne prelazi visinu okolne izgradnje - lokalnih uvjeta.
14. pravila provedbe za pomoćne građevine
- a. Najveći dozvoljeni broj etaža pomoćne građevine iznosi P+1, a najveća dozvoljena visina pročelja (H) iznosi 6,0 m uz uvjet da pomoćna građevina ne može biti viša od osnovne građevine.
- b. Ispod pomoćne građevine može se graditi podrum ako to dozvoljava konfiguracija terena.
- c. Smještaj na građevnoj čestici određuje se prema uvjetima za osnovnu građevinu. Iznimno pomoćna građevina se može postaviti i prema lokalnim uvjetima na među, odnosno na udaljenosti manjoj od 1,0 m od međe.
- d. Pomoćne građevine koje se grade sukladno Pravilniku o jednostavnim građevinama oblikovno moraju biti u skladu s posebnom odlukom Grada na temelju koje se izdaje prethodno odo-

brenje za izvođenje istih.

15. pravila provedbe za prateće građevine druge namjene
- a. Pravila provedbe za prateće građevine druge namjene određuju se prema uvjetima za osnovnu građevinu.

#### Članak 16.

- (1) Pravila provedbe za površinu označenu: D-8
1. oblik i veličina građevne čestice i/ili obuhvat zahvata u prostoru
    - a. Ne određuje se.
  2. namjena pojedinih građevina na građevnoj čestici ili unutar obuhvata zahvata u prostoru
    - a. Namjena građevine treba biti u skladu s namjenom površine uređenom u poglavlju 1.1. ovog Plana.
  3. smještaj jedne ili više građevina na građevnoj čestici i/ili unutar obuhvata zahvata u prostoru
    - a. Prema lokalnim uvjetima, a u užem gradskom središtu može se graditi i kao ugrađena građevina (na međi).
  4. izgrađenost građevne čestice
    - a. Najveći koeficijent izgrađenosti (kig) iznosi 0,8.
  5. iskoristivost građevne čestice
    - a. Ne određuje se.
  6. građevinska (bruto) površina građevina
    - a. Ne određuje se.
  7. visina i broj etaža građevine
    - a. Visina pročelja (H) iznosi najviše 20m, a ukupna visina (Huk) najviše 30 m.
    - b. Najveća katnost iznosi Po+P+2+Pk.
    - c. Iznimno od prethodnih alineja, toranj vjerske građevine može biti viši.
  8. veličina građevine koja nije zgrada
    - a. Uz otvorena sportska igrališta ne mogu se graditi prateći objekti sa svlačionicama, teretanama i drugim rekreacijskim, ugostiteljskim i trgovačkim sadržajima.
    - b. Za prometne površine i manje infrastrukturne građevine uređuje se u poglavlju 2. Infrastrukturni sustavi.
  9. uvjeti za oblikovanje građevine
    - a. Ne određuju se.
  10. uvjeti za uređenje građevne čestice, odnosno obuhvata zahvata u prostoru
    - a. Promet u mirovanju uređuje se sukladno kriterijima iz poglavlja 2.1.1.3. Promet u mirovanju.
  11. uvjeti za nesmetan pristup, kretanje, boravak i rad osoba smanjene pokretljivosti
    - a. Sve nove građevine i površine moraju biti izvedene bez arhitektonsko-urbanističkih barijera.

- b. Sve postojeće građevine prilikom rekonstrukcije treba urediti u skladu s propisima i normativima za smanjenje ili uklanjanje postojećih arhitektonsko-urbanističkih barijera.
12. način i uvjeti priključenja građevne čestice, odnosno građevine na prometnu površinu i drugu infrastrukturu
- a. Način i uvjeti priključenja na prometnu i komunalnu infrastrukturu uređuju se u poglavlju 2. Infrastrukturni sustavi.
13. uvjeti za rekonstrukciju ili uklanjanje postojeće građevine
- a. Na građevnim česticama jednakim ili većim od propisanih primjenjuju se pravila za novu gradnju s tim da se postojeći parametri veći od propisanih mogu zadržati, ali bez povećavanja.
- b. Na građevnim česticama manjim od propisanih za novu gradnju primjenjuju se pravila za novu gradnju uz uvjet da je najveći  $k_i$  1,0, a najveća visina da ne prelazi visinu okolne izgradnje - lokalnih uvjeta.
14. pravila provedbe za pomoćne građevine
- a. Najveći dozvoljeni broj etaža pomoćne građevine iznosi  $P+1$ , a najveća dozvoljena visina pročelja ( $H$ ) iznosi 6,0 m uz uvjet da pomoćna građevina ne može biti viša od osnovne građevine.
- b. Ispod pomoćne građevine može se graditi podrum ako to dozvoljava konfiguracija terena.
- c. Smještaj na građevnoj čestici određuje se prema uvjetima za osnovnu građevinu. Iznimno pomoćna građevina se može postaviti i prema lokalnim uvjetima na među, odnosno na udaljenosti manjoj od 1,0 m od međe.
- d. Pomoćne građevine koje se grade sukladno Pravilniku o jednostavnim građevinama oblikovno moraju biti u skladu s posebnom odlukom Grada na temelju koje se izdaje prethodno odobrenje za izvođenje istih.
15. pravila provedbe za prateće građevine druge namjene
- a. Pravila provedbe za prateće građevine druge namjene određuju se prema uvjetima za osnovnu građevinu.
- ili unutar obuhvata zahvata u prostoru
- a. Namjena građevine treba biti u skladu s namjenom površine uređenom u poglavlju 1.1. ovog Plana.
3. smještaj jedne ili više građevina na građevnoj čestici i/ili unutar obuhvata zahvata u prostoru
- a. Najmanja udaljenost od regulacijske linije iznosi 6 m.
- b. Najmanja udaljenost od susjednih međa iznosi  $H/2$  ali ne manje od 6 m.
4. izgrađenost građevne čestice
- a. Najveći koeficijent izgrađenosti ( $k_{ig}$ ) iznosi 0,6 za etažnu visinu  $P_o+P+4+P_k$ .
- b. Najveći koeficijent izgrađenosti ( $k_{ig}$ ) iznosi 0,8 za etažnu visinu  $P_o+P+2+P_k$ .
5. iskoristivost građevne čestice
- a. Ne određuje se.
6. građevinska (bruto) površina građevina
- a. Ne određuje se.
7. visina i broj etaža građevine
- a. Visina pročelja ( $H$ ) iznosi najviše 20m, a ukupna visina ( $H_{uk}$ ) najviše 25 m.
- b. Iznimno od prethodne alineje, pojedini dijelovi građevine ili postrojenja mogu biti viši ako je to uvjetovano tehnološkim procesima (dimnjaci, silosi i slično).
- c. Najveća katnost iznosi  $P_o+P+4+P_k$ .
8. veličina građevine koja nije zgrada
- a. Uz otvorena sportska igrališta ne mogu se graditi prateći objekti sa svlačionicama, teretanama i drugim rekreacijskim, ugostiteljskim i trgovačkim sadržajima.
- b. Za prometne površine i manje infrastrukturne građevine uređuje se u poglavlju 2. Infrastrukturni sustavi.
9. uvjeti za oblikovanje građevine
- a. Ne određuju se.
10. uvjeti za uređenje građevne čestice, odnosno obuhvata zahvata u prostoru
- a. Najmanji ozelenjeni dio građevne čestice iznosi 15% ukupne površine građevne čestice.
- b. Ukoliko već nije osiguran javnom zelenom, prometnom ili infrastrukturnom površinom, u sklopu građevne čestice se mora osigurati zaštitni pojas minimalne širine 3 m (npr. zeleni pojas, zaštitni infrastrukturni koridor i sl.) prema građevnoj čestici stambene, mješovite ili javne i društvene namjene.
- c. Promet u mirovanju uređuje se sukladno kriterijima iz poglavlja 2.1.1.3. Promet u mirovanju.
11. uvjeti za nesmetan pristup, kretanje, boravak i rad osoba smanjene pokretljivosti
- a. Sve nove građevine i površine moraju biti izvedene bez arhitektonsko-urbanističkih barijera.

### Članak 17.

(1) Pravila provedbe za površinu označenu: II-1

1. oblik i veličina građevne čestice i/ili obuhvat zahvata u prostoru
  - a. Ne određuje se.
2. namjena pojedinih građevina na građevnoj čestici

11. uvjeti za nesmetan pristup, kretanje, boravak i rad osoba smanjene pokretljivosti
  - a. Sve nove građevine i površine moraju biti izvedene bez arhitektonsko-urbanističkih barijera.

- b. Sve postojeće građevine prilikom rekonstrukcije treba urediti u skladu s propisima i normativima za smanjenje ili uklanjanje postojećih arhitektonsko-urbanističkih barijera.
12. način i uvjeti priključenja građevne čestice, odnosno građevine na prometnu površinu i drugu infrastrukturu
- a. Način i uvjeti priključenja na prometnu i komunalnu infrastrukturu uređuju se u poglavlju 2. Infrastrukturni sustavi.
13. uvjeti za rekonstrukciju ili uklanjanje postojeće građevine
- a. Na građevnim česticama jednakim ili većim od propisanih primjenjuju se pravila za novu gradnju s tim da se postojeći parametri veći od propisanih mogu zadržati, ali bez povećavanja.
- b. Na građevnim česticama manjim od propisanih za novu gradnju primjenjuju se pravila za novu gradnju uz uvjet da je najveći ki 1,0, a najveća visina da ne prelazi visinu okolne izgradnje - lokalnih uvjeta.
14. pravila provedbe za pomoćne građevine
- a. Najveći dozvoljeni broj etaža pomoćne građevine iznosi P+1, a najveća dozvoljena visina pročelja (H) iznosi 6,0 m uz uvjet da pomoćna građevina ne može biti viša od osnovne građevine.
- b. Ispod pomoćne građevine može se graditi podrum ako to dozvoljava konfiguracija terena.
- c. Smještaj na građevnoj čestici određuje se prema uvjetima za osnovnu građevinu. Iznimno pomoćna građevina se može postaviti i prema lokalnim uvjetima na među, odnosno na udaljenosti manjoj od 1,0 m od međe.
- d. Pomoćne građevine koje se grade sukladno Pravilniku o jednostavnim građevinama oblikovno moraju biti u skladu s posebnom odlukom Grada na temelju koje se izdaje prethodno odobrenje za izvođenje istih.
15. pravila provedbe za prateće građevine druge namjene
- a. Pravila provedbe za prateće građevine druge namjene određuju se prema uvjetima za osnovnu građevinu.
- ili unutar obuhvata zahvata u prostoru
- a. Namjena građevine treba biti u skladu s namjenom površine uređenom u poglavlju 1.1. ovog Plana.
3. smještaj jedne ili više građevina na građevnoj čestici i/ili unutar obuhvata zahvata u prostoru
- a. Najmanja udaljenost od regulacijske linije iznosi 3 m.
- b. Najmanja udaljenost od susjednih međa iznosi H/2 ali ne manje od 3 m.
4. izgrađenost građevne čestice
- a. Najveći koeficijent izgrađenosti (kig) iznosi 0,8.
5. iskoristivost građevne čestice
- a. Ne određuje se.
6. građevinska (bruto) površina građevina
- a. Ne određuje se.
7. visina i broj etaža građevine
- a. Visina pročelja (H) iznosi najviše 12m, a ukupna visina (Huk) najviše 16m.
- b. Iznimno od prethodne alineje, pojedini dijelovi građevine ili postrojenja mogu biti viši ako je to uvjetovano tehnološkim procesima (dimnjaci, silosi i slično).
- c. Najveća katnost iznosi Po+P+2+Pk.
8. veličina građevine koja nije zgrada
- a. Uz otvorena sportska igrališta ne mogu se graditi prateći objekti sa svlačionicama, teretanama i drugim rekreacijskim, ugostiteljskim i trgovačkim sadržajima.
- b. Za prometne površine i manje infrastrukturne građevine uređuje se u poglavlju 2. Infrastrukturni sustavi.
9. uvjeti za oblikovanje građevine
- a. Ne određuju se.
10. uvjeti za uređenje građevne čestice, odnosno obuhvata zahvata u prostoru
- a. Najmanji ozelenjeni dio građevne čestice iznosi 15% ukupne površine građevne čestice.
- b. Ukoliko već nije osiguran javnom zelenom, prometnom ili infrastrukturnom površinom, u sklopu građevne čestice se mora osigurati zaštitni pojas minimalne širine 3 m (npr. zeleni pojas, zaštitni infrastrukturni koridor i sl.) prema građevnoj čestici stambene, mješovite ili javne i društvene namjene.
- c. Promet u mirovanju uređuje se sukladno kriterijima iz poglavlja 2.1.1.3. Promet u mirovanju.
11. uvjeti za nesmetan pristup, kretanje, boravak i rad osoba smanjene pokretljivosti
- a. Sve nove građevine i površine moraju biti izvedene bez arhitektonsko-urbanističkih barijera.
- b. Sve postojeće građevine prilikom rekonstrukcije treba urediti u skladu s propisima i norma-

### Članak 18.

(1) Pravila provedbe za površinu označenu: I1-2

1. oblik i veličina građevne čestice i/ili obuhvat zahvata u prostoru
  - a. Ne određuje se.
2. namjena pojedinih građevina na građevnoj čestici

- tivima za smanjenje ili uklanjanje postojećih arhitektonsko-urbanističkih barijera.
12. način i uvjeti priključenja građevne čestice, odnosno građevine na prometnu površinu i drugu infrastrukturu
    - a. Način i uvjeti priključenja na prometnu i komunalnu infrastrukturu uređuju se u poglavlju 2. Infrastrukturni sustavi.
  13. uvjeti za rekonstrukciju ili uklanjanje postojeće građevine
    - a. Na građevnim česticama jednakim ili većim od propisanih primjenjuju se pravila za novu gradnju s tim da se postojeći parametri veći od propisanih mogu zadržati, ali bez povećavanja.
    - b. Na građevnim česticama manjim od propisanih za novu gradnju primjenjuju se pravila za novu gradnju uz uvjet da je najveći ki 1,0, a najveća visina da ne prelazi visinu okolne izgradnje - lokalnih uvjeta.
  14. pravila provedbe za pomoćne građevine
    - a. Najveći dozvoljeni broj etaža pomoćne građevine iznosi P+1, a najveća dozvoljena visina pročelja (H) iznosi 6,0 m uz uvjet da pomoćna građevina ne može biti viša od osnovne građevine.
    - b. Ispod pomoćne građevine može se graditi podrum ako to dozvoljava konfiguracija terena.
    - c. Smještaj na građevnoj čestici određuje se prema uvjetima za osnovnu građevinu. Iznimno pomoćna građevina se može postaviti i prema lokalnim uvjetima na među, odnosno na udaljenosti manjoj od 1,0 m od međe.
    - d. Pomoćne građevine koje se grade sukladno Pravilniku o jednostavnim građevinama oblikovno moraju biti u skladu s posebnom odlukom Grada na temelju koje se izdaje prethodno odobrenje za izvođenje istih.
  15. pravila provedbe za prateće građevine druge namjene
    - a. Pravila provedbe za prateće građevine druge namjene određuju se prema uvjetima za osnovnu građevinu.
- čestici i/ili unutar obuhvata zahvata u prostoru
- a. Ne određuje se.
  4. izgrađenost građevne čestice
    - a. Najveći koeficijent izgrađenosti (kig) iznosi 0,8.
  5. iskoristivost građevne čestice
    - a. Ne određuje se.
  6. građevinska (bruto) površina građevina
    - a. Ne određuje se.
  7. visina i broj etaža građevine
    - a. Visina pročelja (H) iznosi najviše 12m, a ukupna visina (Huk) najviše 16m.
    - b. Najveća katnost iznosi Po+P+2+Pk.
  8. veličina građevine koja nije zgrada
    - a. Uz otvorena sportska igrališta ne mogu se graditi prateći objekti sa svlačionicama, teretanama i drugim rekreacijskim, ugostiteljskim i trgovačkim sadržajima.
    - b. Za prometne površine i manje infrastrukturne građevine uređuje se u poglavlju 2. Infrastrukturni sustavi.
  9. uvjeti za oblikovanje građevine
    - a. Ne određuje se.
  10. uvjeti za uređenje građevne čestice, odnosno obuhvata zahvata u prostoru
    - a. Najmanji ozelenjeni dio građevne čestice iznosi 15% ukupne površine građevne čestice.
    - b. Ukoliko već nije osiguran javnom zelenom, prometnom ili infrastrukturnom površinom, u sklopu građevne čestice se mora osigurati zaštitni pojas minimalne širine 3 m (npr. zeleni pojas, zaštitni infrastrukturni koridor i sl.) prema građevnoj čestici stambene, mješovite ili javne i društvene namjene.
    - c. Promet u mirovanju uređuje se sukladno kriterijima iz poglavlja 2.1.1.3. Promet u mirovanju.
  11. uvjeti za nesmetan pristup, kretanje, boravak i rad osoba smanjene pokretljivosti
    - a. Sve nove građevine i površine moraju biti izvedene bez arhitektonsko-urbanističkih barijera.
    - b. Sve postojeće građevine prilikom rekonstrukcije treba urediti u skladu s propisima i normativima za smanjenje ili uklanjanje postojećih arhitektonsko-urbanističkih barijera.
  12. način i uvjeti priključenja građevne čestice, odnosno građevine na prometnu površinu i drugu infrastrukturu
    - a. Način i uvjeti priključenja na prometnu i komunalnu infrastrukturu uređuju se u poglavlju 2. Infrastrukturni sustavi.
  13. uvjeti za rekonstrukciju ili uklanjanje postojeće građevine
    - a. Na građevnim česticama jednakim ili većim od propisanih primjenjuju se pravila za novu

### Članak 19.

#### (1) Pravila provedbe za površinu označenu: K-1

1. oblik i veličina građevne čestice i/ili obuhvat zahvata u prostoru
  - a. Ne određuje se.
2. namjena pojedinih građevina na građevnoj čestici ili unutar obuhvata zahvata u prostoru
  - a. Namjena građevine treba biti u skladu s namjenom površine uređenom u poglavlju 1.1. ovog Plana.
3. smještaj jedne ili više građevina na građevnoj

12. način i uvjeti priključenja građevne čestice, odnosno građevine na prometnu površinu i drugu infrastrukturu
  - a. Način i uvjeti priključenja na prometnu i komunalnu infrastrukturu uređuju se u poglavlju 2. Infrastrukturni sustavi.
13. uvjeti za rekonstrukciju ili uklanjanje postojeće građevine
  - a. Na građevnim česticama jednakim ili većim od propisanih primjenjuju se pravila za novu

- gradnju s tim da se postojeći parametri veći od propisanih mogu zadržati, ali bez povećavanja.
- b. Na građevnim česticama manjim od propisanih za novu gradnju primjenjuju se pravila za novu gradnju uz uvjet da je najveći  $k_i$  1,0, a najveća visina da ne prelazi visinu okolne izgradnje - lokalnih uvjeta.
14. pravila provedbe za pomoćne građevine
- a. Najveći dozvoljeni broj etaža pomoćne građevine iznosi  $P+1$ , a najveća dozvoljena visina pročelja (H) iznosi 6,0 m uz uvjet da pomoćna građevina ne može biti viša od osnovne građevine.
- b. Ispod pomoćne građevine može se graditi podrum ako to dozvoljava konfiguracija terena.
- c. Smještaj na građevnoj čestici određuje se prema uvjetima za osnovnu građevinu. Iznimno pomoćna građevina se može postaviti i prema lokalnim uvjetima na među, odnosno na udaljenosti manjoj od 1,0 m od međe.
- d. Pomoćne građevine koje se grade sukladno Pravilniku o jednostavnim građevinama oblikovno moraju biti u skladu s posebnom odlukom Grada na temelju koje se izdaje prethodno odobrenje za izvođenje istih.
15. pravila provedbe za prateće građevine druge namjene
- a. Pravila provedbe za prateće građevine druge namjene određuju se prema uvjetima za osnovnu građevinu.
6. građevinska (bruto) površina građevina
- a. Ne određuje se.
7. visina i broj etaža građevine
- a. Visina pročelja (H) iznosi najviše 12 m, a ukupna visina (Huk) najviše 16 m.
- b. Iznimno od prethodne alineje, pojedini dijelovi građevine ili postrojenja mogu biti viši ako je to uvjetovano tehnološkim procesima.
- c. Najveća katnost iznosi  $P_0+P+2+P_k$ .
8. veličina građevine koja nije zgrada
- a. Za prometne površine i manje infrastrukturne građevine uređuje se u poglavlju 2. Infrastrukturni sustavi.
- b. Za parkove i dječja igrališta uređuje se prema uvjetima iz naslova 1.3.1. Pravila provedbe zahvata, za pravila provedbe za površine označene: Z1-1 i Z5-1.
9. uvjeti za oblikovanje građevine
- a. Ne određuju se.
10. uvjeti za uređenje građevne čestice, odnosno obuhvata zahvata u prostoru
- a. Najmanji ozelenjeni dio građevne čestice iznosi 15% ukupne površine građevne čestice.
- b. Promet u mirovanju uređuje se sukladno kriterijima iz poglavlja 2.1.1.3. Promet u mirovanju.
11. uvjeti za nesmetan pristup, kretanje, boravak i rad osoba smanjene pokretljivosti
- a. Sve nove građevine i površine moraju biti izvedene bez arhitektonsko-urbanističkih barijera.
- b. Sve postojeće građevine prilikom rekonstrukcije treba urediti u skladu s propisima i normativima za smanjenje ili uklanjanje postojećih arhitektonsko-urbanističkih barijera.
12. način i uvjeti priključenja građevne čestice, odnosno građevine na prometnu površinu i drugu infrastrukturu
- a. Način i uvjeti priključenja na prometnu i komunalnu infrastrukturu uređuju se u poglavlju 2. Infrastrukturni sustavi.
13. uvjeti za rekonstrukciju ili uklanjanje postojeće građevine
- a. Na građevnim česticama jednakim ili većim od propisanih primjenjuju se pravila za novu gradnju s tim da se postojeći parametri veći od propisanih mogu zadržati, ali bez povećavanja.
- b. Na građevnim česticama manjim od propisanih za novu gradnju primjenjuju se pravila za novu gradnju uz uvjet da je najveći  $k_i$  1,0, a najveća visina da ne prelazi visinu okolne izgradnje - lokalnih uvjeta.
14. pravila provedbe za pomoćne građevine
- a. Najveći dozvoljeni broj etaža pomoćne građevine iznosi  $P+1$ , a najveća dozvoljena visina pročelja (H) iznosi 6,0 m uz uvjet da po-

## Članak 20.

(1) Pravila provedbe za površinu označenu: KS1-1

1. oblik i veličina građevne čestice i/ili obuhvat zahvata u prostoru
  - a. Ne određuje se.
2. namjena pojedinih građevina na građevnoj čestici ili unutar obuhvata zahvata u prostoru
  - a. Namjena građevine treba biti u skladu s namjenom površine uređenom u poglavlju 1.1. ovog Plana.
3. smještaj jedne ili više građevina na građevnoj čestici i/ili unutar obuhvata zahvata u prostoru
  - a. Najmanja udaljenost od regulacijske linije iznosi  $H/2$  ali ne manje od 3 m.
  - b. Najmanja udaljenost od susjednih međa iznosi  $H/2$  ali ne manje od 3 m.
4. izgrađenost građevne čestice
  - a. Najveći koeficijent izgrađenosti ( $k_{ig}$ ) iznosi 0,8.
5. iskoristivost građevne čestice
  - a. Ne određuje se.

moćna građevina ne može biti viša od osnovne građevine.

b. Ispod pomoćne građevine može se graditi podrum ako to dozvoljava konfiguracija terena.

c. Smještaj na građevnoj čestici određuje se prema uvjetima za osnovnu građevinu. Iznimno pomoćna građevina se može postaviti i prema lokalnim uvjetima na među, odnosno na udaljenosti manjoj od 1,0 m od međe.

d. Pomoćne građevine koje se grade sukladno Pravilniku o jednostavnim građevinama oblikovno moraju biti u skladu s posebnom odlukom Grada na temelju koje se izdaje prethodno odobrenje za izvođenje istih.

15. pravila provedbe za prateće građevine druge namjene

a. Ne određuju se posebna pravila provedbe za prateće građevine druge namjene.

### Članak 21.

(1) Pravila provedbe za površinu označenu: KS1-2

1. oblik i veličina građevne čestice i/ili obuhvat zahvata u prostoru

a. Određuje se za reciklažna dvorišta i iznosi minimalno 500 m<sup>2</sup> minimalne širine 8,0 m.

2. namjena pojedinih građevina na građevnoj čestici ili unutar obuhvata zahvata u prostoru

a. Namjena građevine treba biti u skladu s namjenom površine uređenom u poglavlju 1.1. ovog Plana.

3. smještaj jedne ili više građevina na građevnoj čestici i/ili unutar obuhvata zahvata u prostoru

a. Najmanja udaljenost od regulacijske linije iznosi H/2 ali ne manje od 3 m.

b. Najmanja udaljenost od susjednih međa iznosi H/2 ali ne manje od 3 m.

4. izgrađenost građevne čestice

a. Najveći koeficijent izgrađenosti (kig) iznosi 0,8.

5. iskoristivost građevne čestice

a. Ne određuje se.

6. građevinska (bruto) površina građevina

a. Ne određuje se.

7. visina i broj etaža građevine

a. Visina pročelja (H) iznosi najviše 12 m, a ukupna visina (Huk) najviše 16 m.

b. Iznimno od prethodne alineje, pojedini dijelovi građevine ili postrojenja mogu biti viši ako je to uvjetovano tehnološkim procesima.

c. Najveća katnost iznosi Po+P+2+Pk.

8. veličina građevine koja nije zgrada

a. Za prometne površine i manje infrastrukturne građevine uređuje se u poglavlju 2. Infrastruktur-

ni sustavi.

b. Za parkove i dječja igrališta uređuje se prema uvjetima iz naslova 1.3.1. Pravila provedbe zahvata, za pravila provedbe za površine označene: Z1-1 i Z5-1.

9. uvjeti za oblikovanje građevine

a. Ne određuju se.

10. uvjeti za uređenje građevne čestice, odnosno obuhvata zahvata u prostoru

a. Najmanji ozelenjeni dio građevne čestice iznosi 15% ukupne površine građevne čestice.

b. Promet u mirovanju uređuje se sukladno kriterijima iz poglavlja 2.1.1.3. Promet u mirovanju.

c. Na građevnoj čestici reciklažnog dvorišta nužno je osigurati potrebni manevarski prostor u svrhu postavljanja, pražnjenja i održavanja kontejnera za otpad.

11. uvjeti za nesmetan pristup, kretanje, boravak i rad osoba smanjene pokretljivosti

a. Sve nove građevine i površine moraju biti izvedene bez arhitektonsko-urbanističkih barijera.

b. Sve postojeće građevine prilikom rekonstrukcije treba urediti u skladu s propisima i normativima za smanjenje ili uklanjanje postojećih arhitektonsko-urbanističkih barijera.

12. način i uvjeti priključenja građevne čestice, odnosno građevine na prometnu površinu i drugu infrastrukturu

a. Način i uvjeti priključenja na prometnu i komunalnu infrastrukturu uređuju se u poglavlju 2. Infrastrukturni sustavi.

b. Pristup do građevne čestice reciklažnog dvorišta mora biti minimalne širine 3,5 m.

13. uvjeti za rekonstrukciju ili uklanjanje postojeće građevine

a. Na građevnim česticama jednakim ili većim od propisanih primjenjuju se pravila za novu gradnju s tim da se postojeći parametri veći od propisanih mogu zadržati, ali bez povećavanja.

b. Na građevnim česticama manjim od propisanih za novu gradnju primjenjuju se pravila za novu gradnju uz uvjet da je najveći ki 1,0, a najveća visina da ne prelazi visinu okolne izgradnje - lokalnih uvjeta.

14. pravila provedbe za pomoćne građevine

a. Najveći dozvoljeni broj etaža pomoćne građevine iznosi P+1, a najveća dozvoljena visina pročelja (H) iznosi 6,0 m uz uvjet da pomoćna građevina ne može biti viša od osnovne građevine.

b. Ispod pomoćne građevine može se graditi podrum ako to dozvoljava konfiguracija terena.

c. Smještaj na građevnoj čestici određuje se prema uvjetima za osnovnu građevinu. Iznimno po-

moćna građevina se može postaviti i prema lokalnim uvjetima na među, odnosno na udaljenosti manjoj od 1,0 m od međe.

d. Pomoćne građevine koje se grade sukladno Pravilniku o jednostavnim građevinama oblikovno moraju biti u skladu s posebnom odlukom Grada na temelju koje se izdaje prethodno odobrenje za izvođenje istih.

15. pravila provedbe za prateće građevine druge namjene
  - a. Ne određuju se posebna pravila provedbe za prateće građevine druge namjene.

### Članak 22.

(1) Pravila provedbe za površinu označenu: T1-1

1. oblik i veličina građevne čestice i/ili obuhvat zahvata u prostoru
  - a. Određuje se Urbanističkim planom uređenja sportsko-rekreacijske zone.
2. namjena pojedinih građevina na građevnoj čestici ili unutar obuhvata zahvata u prostoru
  - a. Određuje se Urbanističkim planom uređenja sportsko-rekreacijske zone.
3. smještaj jedne ili više građevina na građevnoj čestici i/ili unutar obuhvata zahvata u prostoru
  - a. Određuje se Urbanističkim planom uređenja sportsko-rekreacijske zone.
4. izgrađenost građevne čestice
  - a. Određuje se Urbanističkim planom uređenja sportsko-rekreacijske zone.
5. iskoristivost građevne čestice
  - a. Određuje se Urbanističkim planom uređenja sportsko-rekreacijske zone.
6. građevinska (bruto) površina građevina
  - a. Određuje se Urbanističkim planom uređenja sportsko-rekreacijske zone.
7. visina i broj etaža građevine
  - a. Određuje se Urbanističkim planom uređenja sportsko-rekreacijske zone.
8. veličina građevine koja nije zgrada
  - a. Određuje se Urbanističkim planom uređenja sportsko-rekreacijske zone.
9. uvjeti za oblikovanje građevine
  - a. Određuje se Urbanističkim planom uređenja sportsko-rekreacijske zone.
10. uvjeti za uređenje građevne čestice, odnosno obuhvata zahvata u prostoru
  - a. Određuje se Urbanističkim planom uređenja sportsko-rekreacijske zone.
11. uvjeti za nesmetan pristup, kretanje, boravak i rad osoba smanjene pokretljivosti
  - a. Određuje se Urbanističkim planom uređenja sportsko-rekreacijske zone.

12. način i uvjeti priključenja građevne čestice, odnosno građevine na prometnu površinu i drugu infrastrukturu

a. Određuje se Urbanističkim planom uređenja sportsko-rekreacijske zone.

13. uvjeti za rekonstrukciju ili uklanjanje postojeće građevine

a. Određuje se Urbanističkim planom uređenja sportsko-rekreacijske zone.

14. pravila provedbe za pomoćne građevine

a. Određuje se Urbanističkim planom uređenja sportsko-rekreacijske zone.

15. pravila provedbe za prateće građevine druge namjene

a. Određuje se Urbanističkim planom uređenja sportsko-rekreacijske zone.

### Članak 23.

(1) Pravila provedbe za površinu označenu: R2-1

1. oblik i veličina građevne čestice i/ili obuhvat zahvata u prostoru
  - a. Ne određuje se.
2. namjena pojedinih građevina na građevnoj čestici ili unutar obuhvata zahvata u prostoru
  - a. Namjena građevine treba biti u skladu s namjenom površine uređenom u poglavlju 1.1. ovog Plana.
3. smještaj jedne ili više građevina na građevnoj čestici i/ili unutar obuhvata zahvata u prostoru
  - a. Udaljenost od regulacijske linije iznosi najmanje pola visine pročelja (H).
  - b. Udaljenost od susjedne međe određuje se prema lokalnim uvjetima.
4. izgrađenost građevne čestice
  - a. Najveći koeficijent izgrađenosti (kig) iznosi 0,5.
5. iskoristivost građevne čestice
  - a. Ne određuje se.
6. građevinska (bruto) površina građevina
  - a. Ne određuje se.
7. visina i broj etaža građevine
  - a. Ukupna visina (Huk) iznosi najviše 12 m.
8. veličina građevine koja nije zgrada
  - a. Za prometne površine i manje infrastrukturne građevine uređuje se u poglavlju 2. Infrastrukturni sustavi.
9. uvjeti za oblikovanje građevine
  - a. Ne određuju se.
10. uvjeti za uređenje građevne čestice, odnosno obuhvata zahvata u prostoru
  - a. Najmanji ozelenjeni dio građevne čestice iznosi 30% ukupne površine građevne čestice.

- b. Promet u mirovanju uređuje se sukladno kriterijima iz poglavlja 2.1.1.3. Promet u mirovanju.
11. uvjeti za nesmetan pristup, kretanje, boravak i rad osoba smanjene pokretljivosti
    - a. Sve nove građevine i površine moraju biti izvedene bez arhitektonsko-urbanističkih barijera.
    - b. Sve postojeće građevine prilikom rekonstrukcije treba urediti u skladu s propisima i normativima za smanjenje ili uklanjanje postojećih arhitektonsko-urbanističkih barijera.
  12. način i uvjeti priključenja građevne čestice, odnosno građevine na prometnu površinu i drugu infrastrukturu
    - a. Način i uvjeti priključenja na prometnu i komunalnu infrastrukturu uređuju se u poglavlju 2. Infrastrukturni sustavi.
  13. uvjeti za rekonstrukciju ili uklanjanje postojeće građevine
    - a. Na građevnim česticama jednakim ili većim od propisanih primjenjuju se pravila za novu gradnju s tim da se postojeći parametri veći od propisanih mogu zadržati, ali bez povećavanja.
    - b. Na građevnim česticama manjim od propisanih za novu gradnju primjenjuju se pravila za novu gradnju uz uvjet da je najveći ki 1,0, a najveća visina da ne prelazi visinu okolne izgradnje - lokalnih uvjeta.
  14. pravila provedbe za pomoćne građevine
    - a. Najveći dozvoljeni broj etaža pomoćne građevine iznosi P+1, a najveća dozvoljena visina pročelja (H) iznosi 6,0 m uz uvjet da pomoćna građevina ne može biti viša od osnovne građevine.
    - b. Ispod pomoćne građevine može se graditi podrum ako to dozvoljava konfiguracija terena.
    - c. Smještaj na građevnoj čestici određuje se prema uvjetima za osnovnu građevinu. Iznimno pomoćna građevina se može postaviti i prema lokalnim uvjetima na među, odnosno na udaljenosti manjoj od 1,0 m od međe.
    - d. Pomoćne građevine koje se grade sukladno Pravilniku o jednostavnim građevinama oblikovno moraju biti u skladu s posebnom odlukom Grada na temelju koje se izdaje prethodno odobrenje za izvođenje istih.
  15. pravila provedbe za prateće građevine druge namjene
    - a. Pravila provedbe za prateće građevine druge namjene određuju se prema uvjetima za osnovnu građevinu i ovdje određenim lokalnim uvjetima.
    - b. Ukupna bruto površina pratećih ugostiteljskih i trgovačkih sadržaja može iznositi do najviše 10% ukupne površine na kojoj se uređuju otvorena sportska igrališta ili 40% građevinska (bruto) površine sportske građevine.
- (1) Pravila provedbe za površinu označenu: Z1-1
1. oblik i veličina građevne čestice i/ili obuhvat zahvata u prostoru
    - a. Ne određuje se.
  2. namjena pojedinih građevina na građevnoj čestici ili unutar obuhvata zahvata u prostoru
    - a. Namjena građevine treba biti u skladu s namjenom površine uređenom u poglavlju 1.1. ovog Plana.
    - b. Uređene javne zelene površine - park/perivoj unutar obuhvata Plana su: gradski park (zaštićen u kategoriji „spomenik parkovne arhitekture“), park na trgu kralja Zvonimira, mali park u ulici Stjepana Radića, park u Pejačevićевой ulici, park ŠRC Milanovac sa drvoredom javora (*Acer Pseudoplatanus*).
    - c. Planirane javne zelene površine - park/perivoj unutar obuhvata Plana su: park uz potok Odenicu u cijelom toku kroz gradsko područje, park kod bolnice, park između Gajeve i Masarykove ulice, Park u ulici Krste Frankopana, Park u ulici Ivana Meštrovića, Park na prostoru gradskog rasadnika, Park u ulici Tina Ujevića / Petra Berislavića, Park Južni blok (predviđen detaljnim planom Južnog bloka) i Park u ulici Alojzija Stepinca.
  3. smještaj jedne ili više građevina na građevnoj čestici i/ili unutar obuhvata zahvata u prostoru
    - a. Ne određuje se.
  4. izgrađenost građevne čestice
    - a. Ne određuje se.
  5. iskoristivost građevne čestice
    - a. Ne određuje se.
  6. građevinska (bruto) površina građevina
    - a. Ne određuje se.
  7. visina i broj etaža građevine
    - a. Ne određuje se.
  8. veličina građevine koja nije zgrada
    - a. Za biciklističke i pješačke staze te manje infrastrukturne građevine uređuje se u poglavlju
2. *Infrastrukturni sustavi.*
9. uvjeti za oblikovanje građevine
    - a. Osnovne oblikovne smjernice za park uz potok Odenicu: postojeća zelena površina uz potok uređuje se kao gradska šetnica sa pješačkom i biciklističkom stazom. Na dijelu potoka koji je bio javna površina bio je posađen drvored visećih jasena čiji ostaci se mogu vidjeti u ulici Stanka Ilića. Hortikulturno uređenje poteza uz Odenicu treba temeljiti na ovom motivu.
    - b. Osnovne oblikovne smjernice za park kod bolnice: površina je definirana geometriziranim stazama i obodnim drvoredom lipe, platane ili druge

- autohtone vrste, te manjim površinama cvjetnog.
10. uvjeti za uređenje građevne čestice, odnosno obuhvata zahvata u prostoru
    - a. Ne određuje se.
  11. uvjeti za nesmetan pristup, kretanje, boravak i rad osoba smanjene pokretljivosti
    - a. Sve postojeće građevine prilikom rekonstrukcije treba urediti u skladu s propisima i normativima za smanjenje ili uklanjanje postojećih arhitektonsko-urbanističkih barijera.
    - b. Sve nove građevine i površine moraju biti izvedene bez arhitektonsko-urbanističkih barijera.
  12. način i uvjeti priključenja građevne čestice, odnosno građevine na prometnu površinu i drugu infrastrukturu
    - a. Način i uvjeti priključenja na prometnu i komunalnu infrastrukturu uređuju se u poglavlju 2. Infrastrukturni sustavi.
  13. uvjeti za rekonstrukciju ili uklanjanje postojeće građevine
    - a. Ne određuje se.
  14. pravila provedbe za pomoćne građevine
    - a. Pravila provedbe za pomoćne građevine određuju se prema uvjetima za osnovnu građevinu.
  15. pravila provedbe za prateće građevine druge namjene
    - a. Pravila provedbe za prateće građevine druge namjene određuju se prema uvjetima za osnovnu građevinu.

### Članak 25.

(1) Pravila provedbe za površinu označenu: Z1-2

1. oblik i veličina građevne čestice i/ili obuhvat zahvata u prostoru
  - a. Ne određuje se.
2. namjena pojedinih građevina na građevnoj čestici ili unutar obuhvata zahvata u prostoru
  - a. Namjena građevine treba biti u skladu s namjenom površine uređenom u poglavlju 1.1. ovog Plana.
  - b. Planirano je uređenje javne zelene površine - park/perivoj - tematski park. Na lokaciji tematskog parka dopušteno uređenje površina za potrebe kinološkog saveza i klubova članova saveza (poligon za agility, dresuru pasa i sl.), izgradnja zbirke životinja otvorene za javnost (zoološki i vrta) prema posebnim propisima, te pratećih građevina nužnih za funkciju ovih zona (društveni, servisno-sanitarni i drugi prateći sadržaji).
3. smještaj jedne ili više građevina na građevnoj čestici i/ili unutar obuhvata zahvata u prostoru

- a. Ne određuje se.
4. izgrađenost građevne čestice
  - a. Najveća pojedinačna površina zemljišta pod građevinom iznosi 60 m<sup>2</sup>.
5. iskoristivost građevne čestice
  - a. Ne određuje se.
6. građevinska (bruto) površina građevina
  - a. Ne određuje se.
7. visina i broj etaža građevine
  - a. Ne određuje se.
8. veličina građevine koja nije zgrada
  - a. Za biciklističke i pješačke staze te manje infrastrukturne građevine uređuje se u poglavlju

### 2. Infrastrukturni sustavi.

9. uvjeti za oblikovanje građevine
  - a. Prostorni razmještaj i sadržaj pojedinih cjelina treba utvrditi Idejnim urbanističko-arhitektonsko rješenjem.
10. uvjeti za uređenje građevne čestice, odnosno obuhvata zahvata u prostoru
  - a. Postojeća zdrava stabla treba zadržati u što većem broju, a prostor oplemeniti sadnjom novih udomaćenih biljnih vrsta.
  - b. Moguće je uređenje vodenih površina sukladno Studiji uređenja vodnog režima sliva Odenica
11. uvjeti za nesmetan pristup, kretanje, boravak i rad osoba smanjene pokretljivosti
  - a. Sve nove građevine i površine moraju biti izvedene bez arhitektonsko-urbanističkih barijera.
12. način i uvjeti priključenja građevne čestice, odnosno građevine na prometnu površinu i drugu infrastrukturu
  - a. Način i uvjeti priključenja na prometnu i komunalnu infrastrukturu uređuju se u poglavlju 2. Infrastrukturni sustavi.
13. uvjeti za rekonstrukciju ili uklanjanje postojeće građevine
  - a. Ne određuje se.
14. pravila provedbe za pomoćne građevine
  - a. Pravila provedbe za pomoćne građevine određuju se prema uvjetima za osnovnu građevinu.
15. pravila provedbe za prateće građevine druge namjene
  - a. Pravila provedbe za prateće građevine druge namjene određuju se prema uvjetima za osnovnu građevinu.

### Članak 26.

(1) Pravila provedbe za površinu označenu: Z5-1

1. oblik i veličina građevne čestice i/ili obuhvat zahvata u prostoru
  - a. Ne određuje se.

2. namjena pojedinih građevina na građevnoj čestici ili unutar obuhvata zahvata u prostoru
    - a. Namjena građevine treba biti u skladu s namjenom površine uređenom u poglavlju 1.1. ovog Plana.
    - b. Dopušteno je postavljanje reklamnih panoa, urbane opreme, spomenika i skulptura.
    - c. Dopušteno je postavljanje kioska i ostalih privremenih (vremenski ograničena postava) elementa (vanjsko sjedenje ispred ugostiteljskih lokala, sezonska prodaja ispred trgovačkih lokala, javne izložbe i slično).
  3. smještaj jedne ili više građevina na građevnoj čestici i/ili unutar obuhvata zahvata u prostoru
    - a. Postavljanje reklamnih panoa, urbane opreme, spomenika i skulptura vrši se na način da se ne ometa odvijanje prometa (preglednost križanja) i kretanje pješaka, odnosno da se ne narušava funkcija i izgled urbanog prostora i pojedinih građevina.
  4. izgrađenost građevne čestice
    - a. Ne određuje se
  5. iskoristivost građevne čestice
    - a. Ne određuje se.
  6. građevinska (bruto) površina građevina
    - a. Ne određuje se.
  7. visina i broj etaža građevine
    - a. Ne određuje se.
  8. veličina građevine koja nije zgrada
    - a. Za biciklističke i pješačke staze te manje infrastrukturne građevine uređuje se u poglavlju
2. *Infrastrukturni sustavi.*
9. uvjeti za oblikovanje građevine
    - a. Način postavljanja i oblikovanja reklamnih panoa, urbane opreme, spomenika i skulptura, kioska ostalih privremenih elemenata provodit će se temeljem odluke Grada.
    - b. Unutar središnje zone grada i povijesne jezgre način postavljanja i oblikovanja navedenih elemenata treba odrediti posebnom studijom, a do izrade studije provodit će se temeljem odluke Grada.
  10. uvjeti za uređenje građevne čestice, odnosno obuhvata zahvata u prostoru
    - a. Ne određuju se.
  11. uvjeti za nesmetan pristup, kretanje, boravak i rad osoba smanjene pokretljivosti
    - a. Sve nove građevine i površine moraju biti izvedene bez arhitektonsko-urbanističkih barijera.
    - b. Sve postojeće građevine i površine prilikom rekonstrukcije treba urediti u skladu s propisima i normativima za smanjenje ili uklanjanje postojećih arhitektonsko-urbanističkih barijera.
  12. način i uvjeti priključenja građevne čestice,

odnosno građevine na prometnu površinu i drugu infrastrukturu

- a. Način i uvjeti priključenja na prometnu i komunalnu infrastrukturu uređuju se u poglavlju 2. Infrastrukturni sustavi.
13. uvjeti za rekonstrukciju ili uklanjanje postojeće građevine
    - a. Ne određuju se.
  14. pravila provedbe za pomoćne građevine
    - a. Pravila provedbe za pomoćne građevine određuju se prema uvjetima za osnovnu građevinu.
  15. pravila provedbe za prateće građevine druge namjene
    - a. Pravila provedbe za prateće građevine druge namjene određuju se prema uvjetima za osnovnu građevinu.

### Članak 27.

- (1) Pravila provedbe za površinu označenu: IS-1
1. oblik i veličina građevne čestice i/ili obuhvat zahvata u prostoru
    - a. Ne određuje se.
  2. namjena pojedinih građevina na građevnoj čestici ili unutar obuhvata zahvata u prostoru
    - a. Namjena građevine treba biti u skladu s namjenom površine uređenom u poglavlju 1.1. ovog Plana.
    - b. Dopušteno je postavljanje reklamnih panoa, urbane opreme, spomenika i skulptura.
    - c. Dopušteno je postavljanje kioska i ostalih privremenih (vremenski ograničena postava) elementa (vanjsko sjedenje ispred ugostiteljskih lokala, sezonska prodaja ispred trgovačkih lokala, javne izložbe i slično).
  3. smještaj jedne ili više građevina na građevnoj čestici i/ili unutar obuhvata zahvata u prostoru
    - a. Ne određuje se.
  4. izgrađenost građevne čestice
    - a. Ne određuje se.
  5. iskoristivost građevne čestice
    - a. Ne određuje se.
  6. građevinska (bruto) površina građevina
    - a. Ne određuje se.
  7. visina i broj etaža građevine
    - a. Ne određuje se.
  8. veličina građevine koja nije zgrada
    - a. Uređuje se u poglavlju 2. Infrastrukturni sustavi.
  9. uvjeti za oblikovanje građevine
    - a. Način postavljanja i oblikovanja reklamnih panoa, urbane opreme, spomenika i skulptura, kioska ostalih privremenih elemenata provodit će

se temeljem odluke Grada.

- b. Unutar središnje zone grada i povijesne jezgre način postavljanja i oblikovanja navedenih elemenata treba odrediti posebnom studijom, a do izrade studije provodit će se temeljem odluke Grada.
10. uvjeti za uređenje građevne čestice, odnosno obuhvata zahvata u prostoru
    - a. Ne određuje se.
  11. uvjeti za nesmetan pristup, kretanje, boravak i rad osoba smanjene pokretljivosti
    - a. Sve nove građevine i površine moraju biti izvedene bez arhitektonsko-urbanističkih barijera.
    - b. Sve postojeće građevine i površine prilikom rekonstrukcije treba urediti u skladu s propisima i normativima za smanjenje ili uklanjanje postojećih arhitektonsko-urbanističkih barijera.
  12. način i uvjeti priključenja građevne čestice, odnosno građevine na prometnu površinu i drugu infrastrukturu
    - a. Način i uvjeti priključenja na prometnu i komunalnu infrastrukturu uređuju se u poglavlju 2. Infrastrukturni sustavi.
  13. uvjeti za rekonstrukciju ili uklanjanje postojeće građevine
    - a. Ne određuje se.
  14. pravila provedbe za pomoćne građevine
    - a. Pravila provedbe za pomoćne građevine određuju se prema uvjetima za osnovnu građevinu.
  15. pravila provedbe za prateće građevine druge namjene
    - a. Pravila provedbe za pomoćne građevine određuju se prema uvjetima za osnovnu građevinu.

#### Članak 28.

(1) Pravila provedbe za površinu označenu: IS-2

1. oblik i veličina građevne čestice i/ili obuhvat zahvata u prostoru
  - a. Ne određuje se.
2. namjena pojedinih građevina na građevnoj čestici ili unutar obuhvata zahvata u prostoru
  - a. Namjena građevine treba biti u skladu s namjenom površine uređenom u poglavlju 1.1. ovog Plana.
3. smještaj jedne ili više građevina na građevnoj čestici i/ili unutar obuhvata zahvata u prostoru
  - a. Ne određuje se.
4. izgrađenost građevne čestice
  - a. Ne određuje se.
5. iskoristivost građevne čestice
  - a. Ne određuje se.

6. građevinska (bruto) površina građevina
  - a. Ne određuje se.
7. visina i broj etaža građevine
  - a. Ne određuje se.
8. veličina građevine koja nije zgrada
  - a. Ne određuje se.
9. uvjeti za oblikovanje građevine
  - a. Ne određuje se.
10. uvjeti za uređenje građevne čestice, odnosno obuhvata zahvata u prostoru
  - a. Ne određuje se.
11. uvjeti za nesmetan pristup, kretanje, boravak i rad osoba smanjene pokretljivosti
  - a. Sve građevine i površine moraju biti izvedene bez arhitektonsko-urbanističkih barijera.
12. način i uvjeti priključenja građevne čestice, odnosno građevine na prometnu površinu i drugu infrastrukturu
  - a. Uređeno u poglavlju 2.3.2. Elektroenergetika, odjeljak 2.3.2.2. Obnovljivi izvori energije
13. uvjeti za rekonstrukciju ili uklanjanje postojeće građevine
  - a. Ne određuje se.
14. pravila provedbe za pomoćne građevine
  - a. Pravila provedbe za pomoćne građevine određuju se prema uvjetima za osnovnu građevinu.
15. pravila provedbe za prateće građevine druge namjene
  - a. Pravila provedbe za prateće građevine druge namjene određuju se prema uvjetima za osnovnu građevinu.

#### Članak 29.

(1) Pravila provedbe za površinu označenu: V2-1

1. oblik i veličina građevne čestice i/ili obuhvat zahvata u prostoru
  - a. Ne određuje se.
2. namjena pojedinih građevina na građevnoj čestici ili unutar obuhvata zahvata u prostoru
  - a. Namjena građevine treba biti u skladu s namjenom površine uređenom u poglavlju 1.1. ovog Plana.
3. smještaj jedne ili više građevina na građevnoj čestici i/ili unutar obuhvata zahvata u prostoru
  - a. Ne određuje se.
4. izgrađenost građevne čestice
  - a. Ne određuje se.
5. iskoristivost građevne čestice
  - a. Ne određuje se.
6. građevinska (bruto) površina građevina
  - a. Ne određuje se.
7. visina i broj etaža građevine

- a. Ne određuje se.
8. veličina građevine koja nije zgrada
  - a. Za prometne površine i manje infrastrukturne građevine uređuje se u poglavlju 2. Infrastrukturni sustavi.
9. uvjeti za oblikovanje građevine
  - a. Ne određuje se.
10. uvjeti za uređenje građevne čestice, odnosno obuhvata zahvata u prostoru
  - a. Radi poboljšanja prostornih i ambijentalnih kvaliteta prostora planira se podizanje vodnog lica potoka primjenom adekvatnog tehničkog rješenja (izgradnjom brana i ustava, izgradnjom podignutog korita ili primjenom drugog primjerenog tehničkog rješenja).
  - b. Na lijevoj obali korita Odenice, na prostoru tematskog parka, planirano je formiranje akumulacije/jezera za koje se predviđa punjenje vodom iz korita Odenice, preko upusne građevine. Na platou akumulacije/jezera moguća je izgradnja pješačko-biciklističkih staza i pratećih sadržaja (odmorišta, nadstrešnica, sanitarni objekti i sl.) te postava urbane opreme.
11. uvjeti za nesmetan pristup, kretanje, boravak i rad osoba smanjene pokretljivosti
  - a. Sve nove građevine i površine moraju biti izvedene bez arhitektonsko-urbanističkih barijera.
12. način i uvjeti priključenja građevne čestice, odnosno građevine na prometnu površinu i drugu infrastrukturu
  - a. Način i uvjeti priključenja na prometnu i komunalnu infrastrukturu uređuju se u poglavlju 2. Infrastrukturni sustavi.
13. uvjeti za rekonstrukciju ili uklanjanje postojeće građevine
  - a. Ne određuju se.
14. pravila provedbe za pomoćne građevine
  - a. Pravila provedbe za pomoćne građevine određuju se prema uvjetima za osnovnu građevinu.
15. pravila provedbe za prateće građevine druge namjene
  - a. Pravila provedbe za prateće građevine druge namjene određuju se prema uvjetima za osnovnu građevinu.

### Članak 30.

- (1) Pravila provedbe za površinu označenu: Gr-1
  1. oblik i veličina građevne čestice i/ili obuhvat zahvata u prostoru
    - a. Određena je površinom namjene.
  2. namjena pojedinih građevina na građevnoj čestici ili unutar obuhvata zahvata u prostoru
    - a. Namjena građevine treba biti u skladu s namjenom površine uređenom u poglavlju 1.1. ovog

Plana.

- b. U obuhvatu Plana nalazi se središnje gradsko groblje i židovsko groblje u ulici Eriha Šlomovića te tvz. Njemačko groblje u naselju Antunovac.
3. smještaj jedne ili više građevina na građevnoj čestici i/ili unutar obuhvata zahvata u prostoru
  - a. Ne određuje se.
  - b. Iznimno od prethodne alineje, za središnje gradsko groblje odredit će se urbanističkim planom uređenja.
4. izgrađenost građevne čestice
  - a. Ne određuje se.
  - b. Iznimno od prethodne alineje, za središnje gradsko groblje odredit će se urbanističkim planom uređenja.
5. iskoristivost građevne čestice
  - a. Ne određuje se.
  - b. Iznimno od prethodne alineje, za središnje gradsko groblje odredit će se urbanističkim planom uređenja.
6. građevinska (bruto) površina građevina
  - a. Ne određuje se.
  - b. Iznimno od prethodne alineje, za središnje gradsko groblje odredit će se urbanističkim planom uređenja.
7. visina i broj etaža građevine
  - a. Ne određuje se.
  - b. Iznimno od prethodne alineje, za središnje gradsko groblje odredit će se urbanističkim planom uređenja.
8. veličina građevine koja nije zgrada
  - a. Za prometne površine i manje infrastrukturne građevine uređuje se u poglavlju 2. Infrastrukturni sustavi.
  - b. Iznimno od prethodne alineje, za središnje gradsko groblje odredit će se urbanističkim planom uređenja.
9. uvjeti za oblikovanje građevine
  - a. Ne određuje se.
  - b. Iznimno od prethodne alineje, za središnje gradsko groblje odredit će se urbanističkim planom uređenja.
10. uvjeti za uređenje građevne čestice, odnosno obuhvata zahvata u prostoru
  - a. Židovsko groblje će se urediti u postojećim gabaritima izgradnjom ulične ograde od cigle i kovanog željeza i žive ograde prema susjednim građevnim česticama te uređivanjem parternih površina.
  - b. Za središnje gradsko groblje odredit će se urbanističkim planom uređenja.
11. uvjeti za nesmetan pristup, kretanje, boravak i rad

osoba smanjene pokretljivosti

- a. Sve nove građevine i površine moraju biti izvedene bez arhitektonsko-urbanističkih barijera.
  - b. Sve postojeće građevine i površine prilikom rekonstrukcije treba urediti u skladu s propisima i normativima za smanjenje ili uklanjanje postojećih arhitektonsko-urbanističkih barijera.
12. način i uvjeti priključenja građevne čestice, odnosno građevine na prometnu površinu i drugu infrastrukturu
- a. Način i uvjeti priključenja na prometnu i komunalnu infrastrukturu uređuju se u poglavlju 2. Infrastrukturni sustavi.
13. uvjeti za rekonstrukciju ili uklanjanje postojeće građevine
- a. Ne određuju se.
14. pravila provedbe za pomoćne građevine
- a. Pravila provedbe za pomoćne građevine određuju se prema uvjetima za osnovnu građevinu.
15. pravila provedbe za prateće građevine druge namjene
- a. Pravila provedbe za prateće građevine druge namjene određuju se prema uvjetima za osnovnu građevinu.

1.3.2. Smjernice za izradu prostornih planova užih područja / Provedba s detaljnošću UPU-a

1.3.2.1. Novo groblje

### Članak 31.

(1) Urbanističkim planom uređenja treba odrediti: program potreba, proračun dimenzija groblja i sadržaja sa iskazom površina, brojem i kapacitetom ukupnih mjesta, etapnost i uvjete realizacije i korištenja.

(2) Urbanistički plan uređenja mora sadržavati plan kompleksa groblja na katastarsko-topografskoj karti u mjerilu 1:500 sa namjenom površina, zelenim i prometnim površinama, grobnim poljima, redovima i ukopnim mjestima, polja s brojem ukupnih mjesta i vrstom grobova, te razmještaj uređaja i opreme, plan uređenja slobodnih i prometnih površina, raster i razmještaj ukopnih parcela za grobno polje te nacрте i uvjete za gradnju i opremanje ukopnog mjesta.

(3) U sklopu Urbanističkog plana uređenja treba obraditi i parkovno uređenje čitavog obuhvata groblja (postojeći i novi dio).

1.3.2.2. Rezervat za postplansko razdoblje

### Članak 32.

(1) Namjena površina odredit će se u skladu s potrebama razvoja Grada, dok će se uvjeti gradnje za pojedinu namjenu odrediti prema utvrđenom ovim Planom, za pojedinu namjenu.

1.3.3. Mjere za urbanu sanaciju ili urbanu preobrazbu

### Članak 33.

(1) Na području obuhvata Plana nema područja planiranih za urbanu sanaciju ili urbanu preobrazbu.

1.4. Ostale odredbe

1.4.1. Definicije pojmova

### Članak 34.

(1) Građevna čestica je u načelu jedna katastarska čestica čiji je oblik, smještaj u prostoru i veličina u skladu s ovim Planom te koja ima pristup na prometnu površinu, a određuje prostor, izgrađen ili predviđen za izgradnju odnosno uređenje, u kojem se vrši jedna od namjena predviđenih ovim Planom ili drugim prostornim planovima užih područja. Na građevnoj čestici može se graditi samo jedna građevina primarne namjene, a u njoj, uz nju ili odvojeno od nje mogu se graditi pomoćne i prateće građevine druge namjene.

(2) Lokalni uvjeti su parametri izgradnje koji se primjenjuju u već izgrađenim dijelovima naselja. U ovim će se područjima pojedini lokacijski uvjeti (građevni pravac, visina građevine, ...) utvrditi u postupku ishoda lokacijske (ili građevinske) dozvole ili pri izdavanju izvoda iz plana, a na temelju prosječnih, odnosno iznimno najvećih parametara koji prevladavaju u neposrednom okruženju nove građevine.

(3) Otvori na zgradi ili građevini koja se gradi na međi ili na udaljenosti manjoj od 3 m od međe susjedne građevne čestice koja je izgrađena ili planirana za građenje zgrade ne mogu se izvoditi otvori (prozor, vrata, otvor za prozračivanje, balkoni, lođe i sl). Otvorima se ne smatraju fiksna ostakljenja neprozirnim staklom maksimalne veličine 60×60 cm, dijelovi zida od staklene opeke, ventilacijski otvori maksimalnog promjera 15 cm kroz koje se ventilacija odvija prirodnim putem i kroz koje nije moguće ostvariti vizualni kontakt.

1.4.2. Opće odredbe

**Članak 35.**

(1) Ukoliko građevna čestica iste namjene svojom dubinom seže na način da ima mogućnost priključka na dvije ceste, kod definiranja zahvata na istoj s orijentacijom na postojeću cestu potrebno je predvidjeti najmanje minimalnu veličinu građevne čestice koja će biti orijentirana s priključenjem na drugu ili planiranu cestu.

(2) Kod interpolacije, gradnje na građevnoj čestici koja se nalazi u kontinuirano izgrađenom uličnom potezu, odnosno pretežito dovršenom predjelu, građevinski pravac planirane građevine mora se prilagoditi građevinskim pravcima izgrađenih (postojećih) građevina.

(3) Zasebne građevine javnih i društvenih namjena su reperne točke u urbanoj strukturi Grada te njihova urbanistička, arhitektonska, tehnička i simbolička vrijednost mora biti na najvišoj razini. U svrhu osiguravanja najviše razine kvalitete idejnih rješenja za građevine javne i društvene namjene odabir idejnih rješenja izvršit će se na javnom ili pozivnom urbanističko arhitektonskom natječaju, sukladno posebnom propisu.

(4) Javne športske dvorane su reperne točke u urbanoj strukturi Grada te njihova urbanistička, arhitektonska, tehnička i simbolička vrijednost mora biti na najvišoj razini. U svrhu osiguravanja najviše razine kvalitete idejnih rješenja za javne športske dvorane odabir idejnih rješenja izvršit će se na javnom ili pozivnom urbanističko arhitektonskom natječaju, sukladno posebnom propisu.

(5) Ako se nova građevina gradi južno od građevina predškolske, osnovnoškolske ili srednjoškolske namjene, ona mora biti odmaknuta od navedenih građevina najmanje tri svoje visine.

(6) individualne stambene zgrade - građevine stambene namjene, građene na vlastitoj građevnoj čestici, koja se u pravilu koristi u funkciji jedne obitelji, pri čemu građevina nema više od 3 zasebne jedinice, a može sadržavati i prostore druge namjene. Za individualnu stambenu zgradu s vrijednošću BRP do 400 m<sup>2</sup>, dodatno se koristi i izraz obiteljska stambena građevina.

(7) manje višestambene zgrade - građevine s 4 do 6 zasebnih jedinica, građene na vlastitoj građevnoj čestici. Mogu se graditi na površinama pravila provedbe M4-3, M4-4 i M4-5 prema uvjetima za izgradnju individualnih stambenih zgrada s tim da je posebno određena najmanja dozvoljena površina građevne čestice.

(8) višestambene zgrade - građevine s 4 i više zasebnih stambenih jedinica, građene na vlastitoj građevnoj čestici, a mogu sadržavati i prostorne jedinice druge

namjene. Za višestambeni način stanovanja dodatno se koristi i izraz kolektivno stanovanje. Mogu se graditi samo na površinama pravila provedbe M4-4 i M4-5.

(9) Pojam uže gradsko središte odnosi se na obuhvat Urbanističkog plana uređenja središta Virovitice.

**2.INFRASTRUKTURNI SUSTAVI****2.1. Prometni sustav****2.1.1. Cestovni promet****Članak 36.**

(1) Sustav cestovnog prometa prikazan je u grafičkom prikazu 2.1. Prometni sustav, a uvjeti za njegovu izgradnju i korištenje propisani su posebnim uvjetima, suglasnostima i mišljenjima iz područja cestovnog prometa.

(2) Trase i lokacije građevina cestovnog prometa u grafičkom dijelu Plana usmjeravajućeg su značenja i dozvoljene su odgovarajuće prostorne prilagodbe proizišle iz predloženog projektnog rješenja, a koje ne odstupaju od koncepcije rješenja.

**2.1.1.1. Prometna mreža****Članak 37.**

(1) Prometnice u gradskoj uličnoj mreži razvrstane su u slijedeće kategorije:

- glavne gradske ulice,
- sabirne ulice,
- stambene ulice,
- kolno pješačke ulice,
- pješačke ulice,
- biciklističke staze.

(2) Za gradnju novih prometnica utvrđeni su slijedeći minimalni profili:

1. Glavne gradske ulice izvode se sa širinim kolnika od 7,0 do 14,0 m, a ukupni koridor definira se u rasponu 16,7 - 31,0 m. Ostali elementi ulice definiraju se kao:

- a. nogostupi: obostrani, širine 1,6 - 2,0 m;
  - b. biciklističke staze uz kolnik: ako se izvode obostrano širina je 1,5 m, a ako se izvode jednostrano, širina je 2,5 m;
  - c. zelenilo (drvored): obostrano, širine pojasa 2,0 -5,0 m;
2. Sabirne ulice izvode se sa širinim kolnika od

7,0 do 12,0 m, a ukupni koridor definira se u rasponu 12,7 - 29 m. Ostali elementi ulice definiraju se kao:

- a. nogostupi: obostrani, širine 1,6 - 2,0 m;
- b. biciklističke staze uz kolnik: ako se izvode obostrano širina je 1,5 m, a ako se izvode jednostrano, širina je 2,5 m;
- c. zelenilo (drvored): ako se izvodi, izvodi se obostrano, širine pojasa 5,0 m;

3. Stambene ulice izvode se sa širinim kolnika od 5,5 do 6,0 m, a ukupni koridor definira se u rasponu 8,7 - 22,5 m. Ostali elementi ulice definiraju se kao:

- a. nogostupi: obostrani, širine 1,6 - 2,0 m;
- b. biciklističke staze uz kolnik: ako se izvode, izvode se jednostrano, širine 2,5 m;
- c. zelenilo (drvored): ako se izvodi, izvodi se obostrano, širine pojasa 5,0 m;

4. Minimalna širina kolnika kolno pješačkih ulica iznosi 5,0 m.

5. Minimalna širina pješačkih ulica iznosi 3,0 m.

6. Minimalna širina samostalnih biciklističkih staza iznosi 3,0 m.

(3) Iznimno od prethodnog stavka, u već izgrađenim dijelovima, tamo gdje to zbog lokalnih prilika nije moguće ostvariti, profili novih ulica mogu biti i manje širine od prethodno utvrđenih, uz uvjet da se omogući sigurno odvijanje prometa svih vrsta i izgradnja infrastrukture.

### Članak 38.

(1) Kod utvrđivanja regulacijske linije za postojeće građevne čestice prilikom rekonstrukcija i/ili nove gradnje, potrebno je ishoditi mišljenje Upravnog odjela za komunalne poslove i graditeljstvo Grada Virovitice.

(2) U postupku ishodačenja akata kojima se odobrava gradnja u novoformiranim ulicama obavezno je formiranje građevne čestice, pri čemu se moraju osigurati potrebne širine koridora za javne prometne površine.

### Članak 39.

(1) Minimalni radijusi na križanima ulica definiraju se na sljedeći način:

- radijus križanja dvije glavne gradske ulice iznosi minimalno 12 m;
- radijus križanja glavne gradske i sabirne ulice iznosi minimalno 10 m;
- radijus križanja dvije sabirne ulice iznosi minimalno 8 m;
- radijus križanja glavne gradske i stambene ulice iznosi minimalno 8 m;
- radijus križanja stambene i sabirne ulice iznosi

minimalno 6 m;

- radijus križanja dvije stambene ulice iznosi minimalno 5 m;

(2) Na križanjima glavnih gradskih ulica, glavnih gradskih i sabirnih ulica, te križanjima sabirnih ulica potrebno je osigurati koridor unutar kojega će biti moguće izvesti dodatne prometne trake za skretanje. Profili ulica kod takvih križanja moraju obuhvatiti sljedeće elemente:

1. Glavne gradske ulice (ukupni koridor 30,0 m): kolnik (13,0 - 15,0 m), obostrani nogostup (2x2,0m), biciklistička staza (3,0m), obostrano zelenilo (2x2,0 m);

2. Sabirne ulice (ukupni koridor 20,0 m): kolnik (10,0 - 12,0 m), obostrani nogostup (2x2,0m), biciklistička staza (3,0m);

(3) Priključke novih građevina i površina na javnu prometnu površinu treba projektirati i izvoditi sukladno «Pravilniku o uvjetima za projektiranje i izgradnju priključaka i prilaza na javnu cestu» (NN 95/14), te budućim dopunama i izmjenama tog pravilnika i uz suglasnost pravne osobe koja upravlja javnom cestom.

(4) Unutar zaštitnog pojasa javne ceste utvrđenog sukladno posebnom propisu, zabranjeno je poduzimati bilo kakve radove ili radnje bez suglasnosti pravne osobe koja upravlja javnom cestom.

(5) Sve prometne površine trebaju biti izvedene bez arhitektonskih barijera tako da na njima nema zapreka za kretanje niti jedne kategorije stanovništva.

#### 2.1.1.2. Javna parkirališta i garaže

### Članak 40.

(1) Javne garaže/parkirališta, ovisno o lokalnim uvjetima (potreba za parkiranjem, raspoloživi prostor, horizontalna i vertikalna preglednost) mogu se graditi na javnim površinama (ulicama i posebnim parkirališnim površinama), uz građevine društvene namjene i u drugim zonama sukladno potrebama.

(2) Javne garaže/parkirališta moraju imati najmanje 5% pristupačnih PGM za osobe s invaliditetom i osobe smanjene pokretljivosti u odnosu na ukupan broj PGM, ali ne manje od 1.

### Članak 41.

(1) Parkirališna mjesta na javnim parkiralištima mogu biti natkrivena uz uvjet oblikovne usklađenosti i postavljene prema uvjetima koji su određeni posebnom odlukom Grada. Na nadstrešnicama parkiranih mjesta dozvoljena je postava solarnih panela.

(2) Na javnim parkiralištima mogu se postaviti spremišta za bicikle uz uvjet da se zadrži minimalni broj parkirališnih mjesta ako je određen ovim Planom, oblikovne usklađenosti ako se postavlja više spremišta te prema uvjetima koji su određeni posebnom odlukom Grada.

(3) Javna parkirališta uz kolnik prometnice moguće je izgraditi sukladno važećim propisima, pri čemu se mora voditi računa o horizontalnoj i vertikalnoj preglednosti, pristupima za vatrogasna vozila i vozila hitne pomoći, osiguranju dovoljnog prostora za pješake i bicikliste, te je potrebno voditi računa o zaštitnim zelenim površinama i drvoredima koji su važan element oblikovanja vanjskih prostora.

#### Članak 42.

(1) Javne garaže su poslovne građevine koje imaju najmanje 70% GBP namijenjene parkiranju, a mogu se graditi kao podzemne, djelomično ukopane ili nadzemne, na posebnim građevnim česticama ili u sklopu građevnih čestica drugih namjena.

(2) Izgradnja garažno-parkirne građevine moguća je prema sljedećim uvjetima:

- pristup u garaže sa javne prometne površine treba izvesti na način da on nema negativni utjecaj na odvijanje i sigurnost prometa,
- minimalna širina pristupa na prometnu površinu je 6 m, nagiba najviše 12,5%,
- kapacitet garaže je najmanje 50 parkirnih mjesta,
- najveći dopušteni koeficijent izgrađenosti (kig) je 1,0. u podzemnom dijelu i 0,50 u nadzemnom dijelu,
- ukupna visina građevine iznosi do 10 m,
- građevina može imati podzemne, a broj nadzemnih etaža ovisi o broju nadzemnih etaža dozvoljenih u zoni izgradnje.

##### 2.1.1.3. Promet u mirovanju

#### Članak 43.

(1) Potreban broj parkirališnih mjesta mora se osigurati na vlastitoj građevnoj čestici. Parkirališna mjesta iznimno se mogu osigurati i u uličnom pojasu neposredno uz građevinu, uz sklapanje ugovora sa vlasnikom o korištenju cestovnog zemljišta, ovisno o vrsti ceste.

(2) Potreban broj parkirališnih mjesta za postojeće višestambene zgrade može se osigurati izgradnjom garaže/parkirališta na građevnim česticama druge namjene u neposrednoj blizini zgrade.

(3) Potreban broj parkirališnih mjesta određuje se prema kriterijima:

1. unutar pravila provedbe S5-1, M4-1, M4-2 i

#### M4-3

a. 1 parkirno mjesto na 1 stambenu jedinicu, uvećano za dodatna parkirna mjesta za planirane površine nestambene namjene prema kriteriju utvrđenom za tu namjenu.

b. 6 parkirnih mjesta na 1000 m<sup>2</sup> građevinske (bruto) površina (GBP) za prateće građevine zanatske namjene.

c. 4 parkirnih mjesta na 100 m<sup>2</sup> građevinske (bruto) površina (GBP) za prateće građevine trgovačke namjene.

d. 5 parkirnih mjesta na 1000 m<sup>2</sup> građevinske (bruto) površina (GBP), uz mogućnost da se u užem gradskom središtu i 100% pm rješava u uličnom pojasu (javnoj površini) za građevine zdravstvene namjene;

e. 10 parkirnih mjesta na 1000 m<sup>2</sup> građevinske (bruto) površina (GBP), uz mogućnost da se u užem gradskom središtu do 50% pm rješava u uličnom pojasu (javnoj površini) za građevine predškolske namjene;

f. 10 parkirnih mjesta na 1000 m<sup>2</sup> građevinske (bruto) površina (GBP), uz mogućnost da se u užem gradskom središtu i 100% pm rješava u uličnom pojasu (javnoj površini) za građevine kulturne namjene;

. 10 parkirnih mjesta na 100 m<sup>2</sup> građevinske (bruto) površina (GBP) za smještajne ugostiteljsko-turističke građevine.

#### 2. unutar pravila provedbe M4-4 i M4-5

a. Unutar pravila provedbe M4-4: 1 parkirno mjesto na 1 stambenu jedinicu, uvećano za dodatna parkirna mjesta za planirane površine nestambene namjene prema kriteriju utvrđenom za tu namjenu, s tim da se najviše 50% potrebnih parkirnih mjesta može se osigurati u uličnom pojasu i na javnim parkiralištima.

b. Unutar pravila provedbe M4-5: 1 parkirno mjesto na 1 stambenu jedinicu, uvećano za dodatna parkirna mjesta za planirane površine nestambene namjene prema kriteriju utvrđenom za tu namjenu.

c. 6 parkirnih mjesta na 1000 m<sup>2</sup> građevinske (bruto) površina (GBP) za prateće građevine zanatske namjene.

d. 40 parkirnih mjesta na 1000 m<sup>2</sup> građevinske (bruto) površina (GBP) za prateće građevine trgovačke namjene.

e. 5 parkirnih mjesta na 1000 m<sup>2</sup> građevinske (bruto) površina (GBP), uz mogućnost da se u užem gradskom središtu i 100% pm rješava u uličnom pojasu (javnoj površini) za građevine zdravstvene namjene;

f. 10 parkirnih mjesta na 1000 m<sup>2</sup> građevinske

- (bruto) površina (GBP), uz mogućnost da se u užem gradskom središtu do 50% pm rješava u uličnom pojasu (javnoj površini) za građevine upravne i predškolske namjene;
- g. 5 parkirnih mjesta na 1000 m<sup>2</sup> građevinske (bruto) površina (GBP) za građevine za smještaj starijih osoba, a 10 parkirnih mjesta na 1000 m<sup>2</sup> građevinske (bruto) površina (GBP) za ostale građevine socijalne namjene, uz mogućnost da se u užem gradskom središtu do 50% pm rješava u uličnom pojasu;
- h. 10 parkirnih mjesta na 1000 m<sup>2</sup> građevinske (bruto) površina (GBP), uz mogućnost da se u užem gradskom središtu i 100% pm rješava u uličnom pojasu (javnoj površini) za građevine kulturne namjene;
- i. 20 parkirnih mjesta na 100 m<sup>2</sup> građevinske (bruto) površina (GBP) uz mogućnost da se u užem gradskom središtu do 50% pm rješava u uličnom pojasu i javnim parkiralištima za ugostiteljsko-turističke građevine;
3. unutar pravila provedbe D-3 i D-5
- a. 10 parkirnih mjesta na 1000 m<sup>2</sup> građevinske (bruto) površina (GBP), uz mogućnost da se u užem gradskom središtu do 50% pm rješava u uličnom pojasu;
4. unutar pravila provedbe D-4, D-6 i D-8
- a. 10 parkirnih mjesta na 1000 m<sup>2</sup> građevinske (bruto) površina (GBP), uz mogućnost da se u užem gradskom središtu do 100% pm rješava u uličnom pojasu, odnosno na javnim parkiralištima.
5. unutar pravila provedbe I1-1 i I1-2
- a. 6 parkirnih mjesta na 1000 m<sup>2</sup> građevinske (bruto) površina (GBP).
- b. 20 parkirnih mjesta na 100 m<sup>2</sup> građevinske (bruto) površina (GBP) uz mogućnost da se u užem gradskom središtu do 50% pm rješava u uličnom pojasu i javnim parkiralištima za ugostiteljsko-turističke građevine;
6. unutar pravila provedbe K-1
- a. 15 parkirnih mjesta na 1000 m<sup>2</sup> građevinske (bruto) površina (GBP) za građevinu poslovne namjene - uslužne (K1);
- b. 40 parkirnih mjesta na 1000 m<sup>2</sup> građevinske (bruto) površina (GBP) za građevinu poslovne namjene - veliki trgovački centar (K2);
- c. 20 parkirnih mjesta na 100 m<sup>2</sup> građevinske (bruto) površina (GBP) uz mogućnost da se u užem gradskom središtu do 50% pm rješava u uličnom pojasu i javnim parkiralištima za ugostiteljsko-turističke građevine;
7. unutar pravila provedbe KS1-1 i KS1-2
- a. 5 parkirnih mjesta na 1000 m<sup>2</sup> građevinske (bruto) površina (GBP).
8. unutar pravila provedbe R2-1

- a. 15 parkirnih mjesta na 1000 m<sup>2</sup> građevinske (bruto) površina (GBP), uz mogućnost da se do 50% pm rješava u uličnom pojasu, odnosno na javnim parkiralištima;
- b. 20 parkirnih mjesta na 100 m<sup>2</sup> građevinske (bruto) površina (GBP) za ugostiteljsko-turističke građevine.

#### 2.1.2. Željeznički promet

##### Članak 44.

(1) Sustav željezničkog prometa prikazan je u grafičkom prikazu 2.1. Prometni sustav, a uvjeti za njegovu izgradnju i korištenje propisani su posebnim uvjetima, suglasnostima i mišljenjima iz područja željezničkog prometa.

(2) Trase i lokacije građevina željezničkog prometa u grafičkom dijelu Plana usmjeravajućeg su značenja i dozvoljene su odgovarajuće prostorne prilagodbe proizišle iz predloženog projektnog rješenja, a koje ne odstupaju od koncepcije rješenja.

##### Članak 45.

(1) Postojeću željezničku prugu za regionalni promet R202 (Varaždin-Koprivnica-Virovitica-Osijek-Dalj) moguće je modernizirati i rekonstruirati u koridoru zaštitnog pojasa željezničke pruge.

(2) Za izgradnju građevina, postrojenja, uređaja i svih vrsta vodova za potrebe drugih korisnika u zaštitnom pružnom pojasu (pojas koji čini zemljište s obje strane željezničke pruge odnosno kolosijeka širine po 100 metra, mjereno vodoravno od osi krajnjeg kolosijeka, kao i pripadajući zračni prostor), potrebno je u skladu s posebnim propisima zatražiti posebne uvjete gradnje nadležnog javnopravnog tijela – upravitelja željezničke infrastrukture.

(3) Širina koridora planirane željezničke pruge za poseban promet je 20,0 m.

(4) Uređenje križanja postojećih i planiranih željezničkih pruga i postojećih i planiranih cestovnih prometnica i koridora, definirat će se sukladno posebnim propisima i uvjetima nadležnog regulatora i tvrtke s posebnim ovlastima.

(5) Predviđena je rekonstrukcija postojećeg željezničkog stajališta Virovitica Grad. Planom se predviđa i izgradnja novog stajališta Virovitica Grad na lokaciji zapadno od postojećeg stajališta pri čemu je potrebno ostvariti logične veze sa planiranim autobusnim kolodvorom na istoj lokaciji.

#### 2.1.3. Pomorski promet

**Članak 46.**

(1) Pomorski promet ne postoji niti se planira unutar obuhvata ovog Plana.

## 2.1.4. Promet unutarnjim vodama

**Članak 47.**

(1) Građevine prometa unutarnjim vodama ne postoje niti se planiraju unutar obuhvata ovog Plana.

## 2.1.5. Zračni promet

**Članak 48.**

(1) Zračni promet ne postoji niti se planira unutar obuhvata ovog Plana.

## 2.2. Komunikacijski sustav

## 2.2.1. Elektronička komunikacijska mreža

**Članak 49.**

(1) Trase, koridori i površine za elektroničke komunikacije prikazani su na kartografskom prikazu

## 2.2. Komunikacijski sustav.

(2) Kod izgradnje novih ili rekonstrukcije postojećih objekata, trase, koridori i površine elektroničkih komunikacija određeni ovim Planom mogu se mijenjati radi prilagodbe tehničkim rješenjima, imovinsko-pravnim odnosima i stanja na terenu. Promjene ne mogu biti takve da onemoguće izvedbu cjelovitog rješenja predviđenog ovim Planom.

**Članak 50.**

(1) Elektronička komunikacijska infrastruktura i povezana oprema može se graditi unutar područja svih namjena.

(2) Potrebnu infrastrukturu treba osigurati prvenstveno koristeći postojeće infrastrukturne građevine nepokretne i pokretne mreže koji su adekvatni za zadovoljavanje potreba, a ovisno o odabranoj tehnologiji (postojeću kabelsku kanalizaciju i/ili mrežu nadzemnih stupova u nepokretnoj mreži, postojeće antenske stupove za postavljanje novih baznih stanica kod implementacije bežičnih tehnologija, zatvorene prostore za smještaj lokalnih čvorova i dr.). Moguća je i gradnja nove kabelske kanalizacije te gradnja po niskonaponskim stupovima uz poštivanje razmaka između energetskih i komunikacijskih vo-

dova.

(3) Pri izgradnji elektroničkih komunikacijskih vodova iste je potrebno, kad god je to moguće, graditi u javnim površinama u zoni pješačke staze ili zelenih površina, a na temelju projektne dokumentacije.

(4) Pri izradi projekata elektroničkih komunikacija treba se pridržavati najmanjih udaljenosti od drugih vodova infrastrukture u skladu s Pravilnikom o načinu i uvjetima određivanja zone elektroničke komunikacijske infrastrukture i povezane opreme, zaštitne zone i radijskog koridora te obveze investitora radova ili građevine.

(5) Uz trase elektroničkih komunikacijskih vodova moguće je postavljanje razdjelnih ormara (kabineta) za smještaj pasivne opreme, na stupu ili s posoljem.

**Članak 51.**

(1) Elektronička komunikacijska infrastruktura i povezana oprema bez korištenja vodova prema načinu postavljanja, dijeli se na elektroničku komunikacijsku infrastrukturu i povezanu opremu na postojećim građevinama (antenski prihvat) i elektroničku komunikacijsku infrastrukturu i povezanu opremu na samostojećim antenskim stupovima.

(2) Raspored elektroničke komunikacijske infrastrukture, bez korištenja vodova, prikazan je na kartografskom prikazu 2.2. Komunikacijski sustav, na sljedeći način:

- postojeći antenski stupovi označeni su simbolom na lokaciji prema stvarnim koordinatama,
- područje za smještaj antenskog stupa označeno je radijusom od 1000 do 1500 m.

(3) Unutar područja za smještaj samostojećeg antenskog stupa uvjetuje se gradnja samostojećeg antenskog stupa takvih karakteristika da može prihvatiti više operatora, a prema projektu koji je potvrđen rješenjem nadležnog Ministarstva (Ministarstva graditeljstva i prostornog uređenja).

(4) Iznimno od prethodnog stavka, ukoliko lokacijski uvjeti ne dozvoljavaju izgradnju jednog stupa koji ima takve karakteristike da može primiti sve zainteresirane operatore (visina i sl) dozvoljava se izgradnja nekoliko nižih stupova koji na zadovoljavajući način mogu pokriti planirano područje signalom.

(5) Ukoliko je unutar područja za smještaj antenskog stupa već izgrađen samostojeći antenski stup/stupovi, tada je moguća izgradnja još samo jednog dodatnog zajedničkog stupa za ostale operatore/operatora.

(6) Do samostojećeg antenskog stupa neo-

phodno je osigurati kolni pristup s javne prometne površine.

### Članak 52.

(1) Dopušteno je postavljanje elektroničke komunikacijske infrastrukture i povezane oprema (antenski prihvat) na postojećim građevinama u suglasju s ishodenim posebnim uvjetima pravnih osoba s javnim ovlastima, odnosno tijela i/ili osoba po posebnim propisima.

(2) U postupku izdavanja akata kojima se odobrava gradnja moraju se pribaviti posebni uvjeti svih pravnih osoba s javnim ovlastima, odnosno tijela i/ili osoba po posebnim propisima koje imaju udjela u području za smještaj samostojećeg antenskog stupa, te Ministarstva obrane RH.

(3) Nije dozvoljeno postavljanje samostojećih antenskih stupova unutar zaštitnog pojasa državnih cesta kao ni unutar koridora planiranih državnih cesta te autocesta.

(4) Nije dozvoljeno postavljanje samostojećih antenskih stupova na udaljenosti manjoj od osi najbližeg željezničkog kolosijeka do njihove visine povećane za 3,0 m. U slučaju da je pruga u usjeku ili zasjeku, ta udaljenost se odnosi na rub usjeka ili zasjeka.

#### 2.2.2. Sustav veza, odašiljača i radara

### Članak 53.

(1) Unutar obuhvata Plana nisu definirane površine i građevine sustava veza, odašiljača i radara.

#### 2.3. Energetski sustav

##### 2.3.1. Nafta i plin

##### 2.3.1.1. Plinovodna mreža

### Članak 54.

(1) Trase, koridori i površine za infrastrukturnu mrežu plinovoda prikazani su na kartografskom prikazu 2.3. Energetski sustav.

(2) Kod izgradnje novih ili rekonstrukcije postojećih objekata plinovodne mreže, trase, koridori i površine za plinovodnu mrežu određeni ovim Planom mogu se mijenjati radi prilagodbe tehničkim rješenjima, imovinsko-pravnim odnosima i stanju na terenu. Promjene ne mogu biti takve da onemogućavaju izvedbu cjelovitog rješenja predviđenog ovim Planom.

### Članak 55.

(1) U obuhvatu Plana nalaze se postojeći magistralni plinovodi:

- magistralni plinovod Budrovac-Donji Miholjac DN 450/50;
- magistralni plinovod MRS Koprivnica – MRS Suhopolje DN 250/50 (dionica PČ Virovitica – MRS Suhopolje);
- spojni plinovod za MRS Viroviticu(istočni) DN150/50;
- spojni plinovod za MRS Viroviticu(zapadni) DN150/50.

(2) Za postojeće magistralne plinovode utvrđen je zaštitni koridor koji iznosi 30 metra lijevo i desno od osi plinovoda. Područje unutar zaštitnog koridora je prostor posebnog režima korištenja u kojem je:

- zabranjeno graditi zgrade namijenjene stanovanju ili boravku ljudi sukladno važećem propisu,
- za sve zahvate u prostoru vezane uz bilo kakvu gradnju u blizini plinovoda (zaštitnom pojasu) nužno je zatražiti posebne uvjete gradnje od upravitelja voda.

(3) U smislu održavanja, modernizacije i razvoja plinskog sustava od regionalnog i državnog značaja, u koridorima postojećih magistralnih plinovoda omogućena je izgradnja novih magistralnih plinovoda.

(4) Na kartografskom prikazu 3.2.3. Područja posebnih ograničenja prikazan je koridor magistralnog plinovoda za međunarodni transport koji je određen Prostornim planom Virovitičko-podravske županije. Koridor je planiran u širini od 1000 m obostrano od osi predložene trase, kao istražni koridor unutar kojeg će se odrediti točan položaj trase magistralnog plinovoda. Nakon utvrđivanja točnog položaja trase magistralnog plinovoda za međunarodni transport plina određuje se zaštitni koridor širine 60 m (30 m lijevo i desno od osi cjevovoda).

#### 2.3.1.2. Uvjeti priključenja

### Članak 56.

(1) Priključivanje građevina na plinsku mrežu moguće je nakon sklapanja ugovora o priključenju. Za sklapanje ugovora uz zahtjev potrebno je nadležnom distributeru dostaviti:

- dokaz o vlasništvu,
- kopiju katastarskog plana,
- projekt kućne plinske instalacije izrađen prema HSUP – P 600,
- atest dimnjaka ako su projektom predviđena trošila koja sagorjele plinove ispuštaju u dimnjak i

- prijavu ovlaštenog izvođača radova.

### 2.3.2. Elektroenergetika

#### 2.3.2.1. Elektroenergetska mreža

##### Članak 57.

(1) Trase, koridori i površine za elektroenergetski infrastrukturni sustav prikazani su na kartografskom prikazu 2.3. Energetski sustav.

(2) Kod izgradnje novih ili rekonstrukcije postojećih objekata, trase, koridori i površine elektroenergetskog infrastrukturnog sustava određeni ovim Planom mogu se mijenjati radi prilagodbe tehničkim rješenjima, imovinsko-pravnim odnosima i stanju na terenu. Promjene ne mogu biti takve da onemogućavaju izvedbu cjelovitog rješenja predviđenog ovim Planom.

(3) Za izgradnju građevina i uređenje na površinama za koje se primjenjuje neposredna provedba ovog Plana treba primjenjivati mjere zaštite, širine zaštitnih koridora i posebne uvjete izgradnje određene važećim Pravilnikom o tehničkim normativima za izgradnju nadzemnih elektroenergetskih vodova.

(4) Zaštitni koridor 110 kV dalekovoda iznosi ukupno 40 m, a 35 kV dalekovod 20 metara. Unutar zaštitnog koridora ograničena je gradnja i korištenje, sukladno posebnim propisima.

(5) Trase priključnih kabela 10(20) kV određuju se projektnom dokumentacijom. Gdje god je to moguće, priključni kabeli 10(20) vode se po javnim površinama. Podzemne kabelaške vodove moguće je polagati u zajednički kanal u pojasu ulica.

#### 2.3.2.2. Obnovljivi izvori energije

##### Članak 58.

(1) Građevine i uređaje za dobivanje energije iz obnovljivih izvora (bio-elektre, geo-elektre, sunčane elektre i sl.), kogeneracijska postrojenja kao i sve ostale prateće i transportne vodove i potrebne pogone moguće je graditi na površinama Proizvodne namjene (I1).

(2) Sunčane elektre osim na površinama gospodarske namjene moguće je graditi i na površinama infrastrukture - energetski sustav (IS7), oznaka pravila provedbe zahvata IS-2.

(3) Povezivanje, odnosno priključak planiranih proizvođača iz obnovljivih izvora energije na elektroenergetsku mrežu, sastoji se od: pripadajuće tra-

fostanice smještene u granicama obuhvata planiranog zahvata i priključnog dalekovoda/kabela na postojeći ili planirani dalekovod ili na postojeću ili planiranu trafostanicu.

(4) Točno definiranje trase priključnog dalekovoda/kabela i dijela transformatorske stanice koje čine priključak biti će ostvarivo samo u pokrenutom upravnom postupku ishoda Lokacijske dozvole ili Građevinske dozvole, po dobivenim pozitivnim uvjetima od strane ovlaštenog elektroprivrednog poduzeća/tvrtke (operator prijenosnog sustava ili operator distribucijskog sustava), a na osnovi nadležnosti mjesta priključka.

(5) Za potrebe izgradnje, uređenja i korištenja sunčane elektrane potrebno je koristiti postojeće ceste, putove i sl. te sukladno tome i koridore infrastrukture (zračne i/ili podzemne). Izgradnju i uređenje novih pristupnih putova, servisnih cesta i infrastrukturnih koridora (priključaka na elektroopskrbni sustav) i potrebne prateće opreme (trafostanice i sl.) treba prostorno optimizirati.

(6) Na prostoru polja za iskorištavanje sunčeve energije nije dozvoljeno skladištiti tvari štetne za okoliš (toksične tvari, hidraulična ulja, plinove, maziva, PVC materijale, materijale podložne koroziji i dr.), kao ni odlagati druge vrste otpada.

(7) Uzevši u obzir napredak tehnologije na polju iskorištavanja sunčeve energije preporuča se korištenja materijala (netoksičnih za okoliš) i tehnologija (npr. tehnologija tankog filma) kojima će se smanjiti rizici u cilju očuvanja prirodnog okoliša, povoljnih uvjeta staništa i stabilnosti populacija vrste flore i faune, uz istodobno povećanje učinkovitosti.

(8) Geotermalna energija može se iskorištavati lokalno, na mjestima proizvodnje i to u balneološke svrhe, za sport i rekreaciju, poljoprivredu, proizvodnju električne energije i zagrijavanje. Ova vrsta energije može se koristiti i šire ukoliko se javi interes i pokaže ekonomska opravdanost takvog korištenja.

(9) Nije dozvoljena izgradnja sustava vjetroelektrana (vjetroparkova) na području obuhvata Plana. Dozvoljena je izgradnja manjih vjetroagregata kao pomoćnih građevina uz postojeće ili nove građevine. Najveća dopuštena visina vjetroagregata iznosi 12 m, a udaljenost elise od ruba građevne čestice mora biti najmanje polovica ukupne visine vjetroagregata.

##### Članak 59.

(1) Solarni kolektori, vjetroagregati i dizalice topline, mogu se graditi kao pomoćne građevine uz postojeću ili novu izgradnju na površinama svih namjena uz uvjet da se ne narušavaju postojeći lokacijs-

ki uvjeti (izgrađenost, zelenilo, visina, udaljenost od međa i sl.), vizure i ostali uvjeti zaštite kulturnih dobara te da ne ometaju funkcije osnovne namjene.

(2) U zonama javnih zelenih površina i zaštitnih zelenih površina unutar građevinskog područja nije dozvoljena postava građevina za dobivanje energije iz obnovljivih izvora osim za potrebe komunalne i urbane opreme (javna rasvjeta, oglasni panoji, znakovi upozorenja i sl. oprema sa vlastitim izvorom napajanja).

(3) Unutar obuhvata zaštićenih kulturno – povijesnih cjelina i zaštićenih kulturnih dobara pojedinačni fotonaponski paneli postavljaju se sukladno posebnim uvjetima nadležnog konzervatorskog odjela, ali na način da nisu vidljivi iz pješačke perspektive.

(4) Gradnja sustava i postavljanje uređaja za dobivanje energije iz obnovljivih izvora unutar obuhvata zaštićenih kulturno – povijesnih cjelina i zaštićenih kulturnih dobara provodi se sukladno posebnim uvjetima nadležnog konzervatorskog odjela, ali na način da se što manje naruši izgled naselja, karakteristične vizure, vrijedne ambijentalne cjeline ili pojedinačne građevine koje imaju status kulturnog dobra.

## 2.4. Vodnogospodarski sustav

### 2.4.1. Vodoopskrba i drugo korištenje voda

#### 2.4.1.1. Vodoopskrbna mreža

#### Članak 60.

(1) Trase, koridori i površine za infrastrukturni sustav vodoopskrbe prikazani su na kartografskom prikazu 2.4. Vodnogospodarski sustav.

(2) Kod izgradnje novih ili rekonstrukcije postojećih objekata vodovodne mreže, trase, koridori i površine za vodovodnu mrežu određeni ovim Planom mogu se mijenjati radi prilagodbe tehničkim rješenjima, imovinsko-pravnim odnosima i stanju na terenu. Promjene ne mogu biti takve da onemoguće izvedbu cjelovitog rješenja predviđenog ovim Planom.

#### 2.4.1.2. Uvjeti priključenja

#### Članak 61.

(1) Priključivanje građevina u obuhvatu Plana na vodovodnu mrežu mora se izvršiti na način propisan od nadležnog distributera.

(2) Na vodovodnu mrežu mogu se priključiti

građevine koje su izgrađene prema slijedećim posebnim uvjetima:

- priključni vodovi vodovodne mreže moraju biti ukopani najmanje 80.0 cm ispod površine tla,
- spajanje na javnu vodovodnu mrežu vrši se preko revizionog okna u kojem je montiran vodomjer,
- reviziono okno mora biti smješteno na lako dostupnom mjestu, svijetlog otvora najmanje 80×80 cm.

(3) Pri izradi projekata za novu vodovodnu mrežu na području grada treba se pridržavati slijedećih općih uvjeta:

- Vodovi vodovodne mreže ukapaju se najmanje 80.0 cm ispod površine tla. Profili vodova odredit će se projektom mreže za svako pojedino naselje.
- Uz javne prometnice u naseljima izvodi se hidrantska mreža sa nadzemnim hidrantima na udaljenosti najviše 80.0 m.
- Na površinama gospodarske namjene korisnici će izvoditi zasebne interne vodovodne mreže sa hidrantima za protupožarnu zaštitu.

### 2.4.2. Otpadne i oborinske vode

#### Članak 62.

(1) Trase, koridori i površine za infrastrukturni sustav odvodnje prikazani su na kartografskom prikazu 2.4. Vodnogospodarski sustav.

(2) U Gradu Virovitici izveden je mješoviti sustav oborinske i fekalne odvodnje sa odvodnjom na mehaničko biološki pročištač u sjevernom dijelu grada. Pročišćene otpadne vode upuštaju se u kanal Manteč.

(3) Na površinama za infrastrukturne sustave sa oznakom IS dozvoljena je izgradnja pročištača otpadnih voda.

(4) Otpadne vode iz gospodarskih građevina i površina koje imaju nepovoljan utjecaj na okoliš moraju se obraditi prije upuštanja u kanalizacioni sustav. Način obrade navedenih otpadnih voda utvrđuje se u tehnološkom projektu.

(5) Industrijske i ostale građevine sa značajnijim zagađivanjem korištenih voda koje nisu obuhvaćene sustavima za odvodnju i pročišćavanje voda moraju izgraditi vlastite sustave odvodnje i uređaje za pročišćavanje.

(6) Za sve zagađene otpadne vode koje ne odgovaraju uvjetima za upuštanje u odvodni sustav prije priključka na odvodni sustav moraju se izgraditi uređaji za pročišćavanje.

#### 2.4.2.1. Uvjeti priključenja

**Članak 63.**

(1) Kod izgradnje građevina i uređivanja površina koji se vrše neposrednom provedbom ovog Plana nadležni distributer će omogućiti priključivanje na mrežu odvodnje otpadnih voda ako su zadovoljili slijedeće posebne uvjete:

- priključni vodovi odvodne mreže moraju biti ukopani najmanje 80.0 cm ispod površine tla,
- spajanje na javnu odvodnu mrežu vrši se preko revizionog okna čija kota dna mora biti viša od kote dna kanala odvodne mreže na koju se okno spaja,
- reviziono okno mora biti smješteno na lako dostupnom mjestu, svijetlog otvora najmanje 80×80 cm.

(2) Za građevine i površine za koje je predviđena posredna provedba ovog Plana (izrada detaljnijih urbanističkih planova) nadležni distributer će posebne uvjete priključenja utvrditi u tom postupku.

(3) Za postojeće građevine koje nisu spojene na sustav javne kanalizacije otpadne vode se do izgradnje sustava javne kanalizacije mogu sakupljati u nepropusnim sabirnim jamama. Pražnjenje sabirnih jama može se vršiti samo odvozom na uređaj za pročišćavanje otpadnih voda.

## 2.4.3. Uređenje vodotoka i voda

**Članak 64.**

(1) Vodni sustav čine svi vodotoci i druge vode, vodna dobra i vodne građevine na određenom području. Planske osnove za upravljanje vodama su vodnogospodarski planovi slivnih područja, a vodnogospodarski planovi se moraju usklađivati s promjenama u vodnom sustavu, gospodarskim i drugim razvojem na slivnim područjima.

(2) Uz potok Odenicu planira se uređenje šetališta sa biciklističkim stazama, uređivanjem zelenila, primjerenim popločenjem, rasvjetom, odmorištima, klupama i drugom urbanom opremom.

(3) Radi poboljšanja prostornih i ambijentalnih kvaliteta prostora planira se podizanje vodnog lica potoka primjenom adekvatnog tehničkog rješenja (izgradnjom brana i ustava, izgradnjom podignutog korita ili primjenom drugog primjerenog tehničkog rješenja).

(4) Na lijevoj obali korita Odenice, na prostoru tematskog parka, planirano je formiranje akumulacije/jezera za koje se predviđa punjenje vodom iz korita Odenice, preko upusne građevine. Na platou

akumulacije/jezera moguća je izgradnja pješačko-biciklističkih staza i pratećih sadržaja (odmorišta, nadstrešnica, sanitarni objekti i sl.) te postava urbane opreme.

## 2.4.4. Melioracijska odvodnja

**Članak 65.**

(1) Melioracijska odvodnja ne postoji niti se planira unutar obuhvata ovog Plana.

## 3. POSEBNE MJERE

## 3.1. Posebne vrijednosti

## 3.1.1. Zaštićeni dijelovi prirode

**Članak 66.**

(1) Prema Zakonu o zaštiti prirode u kategoriji „spomenik parkovne arhitekture“ zaštićen je Park oko dvorca u Virovitici (gradski park) i označen oznakom PA na kartografskom prikazu 3.1. Posebne vrijednosti.

(2) Gradski park je spomenik parkovne arhitekture zaštićen rješenjem Republičkog zavoda za zaštitu prirode od 14. veljače 1967. (reg. br. 403), površine 4.79 ha. Za gradski park 1996. godine je izrađena studija kojom je snimljeno stanje, te dane smjernice za moguće zahvate. Područje gradskog parka je arheološka zona, u kojoj su pri prvim izvedenim istražnim radovima nađeni značajni nalazi. Arheološka istraživanja na području parka treba nastaviti, a otkrivene nalaze konzervirati i prezentirati. Za park u Virovitici treba izraditi projekt obnove i uređenja koji će se temeljiti na planovima iz vremena nastanka perivoja te ga treba urediti i dalje održavati.

(3) Za sve zahvate na području zaštićenih dijelova prirode - gradskog parka potrebno je ishoditi uvjete zaštite prirode tijela državne uprave ili upravnog tijela u županiji, nadležnog za poslove zaštite prirode (Ministarstva kulture, Konzervatorskog odjela u Požegi i Uprave za zaštitu prirode).

(4) Mjere zaštite za kategorije „spomenik parkovne arhitekture“ propisuju se Pravilnikom o unutarnjem redu kojeg donosi Upravno vijeće Javne ustanove za upravljanje prirodnim vrijednostima Virovitičko-podravске županije uz suglasnost nadležnog Ministarstva i središnjeg tijela državne uprave nadležnog za poslove poljoprivrede, šumarstva,

i vodnog gospodarstva kada je temeljni fenomen iz njihovog djelokruga.

(5) U zaštićenom području parka dozvoljeni su oni zahvati i radnje koje ga ne oštećuju i ne mijenjaju svojstva zbog kojih je zaštićen.

### 3.1.2. Kulturna baština

#### Članak 67.

(1) Pojedinačne građevine, sklopovi, građevne čestice i predjeli koji se temeljem Zakona o zaštiti i očuvanju kulturnih dobara štite na području ovog Plana svrstani su u tri skupine:

1. Kulturna dobra zaštićena temeljem Zakona o zaštiti i očuvanju kulturnih dobara:
  - a. Z – zaštićena kulturna dobra
  - b. PZ – preventivno zaštićena kulturna dobra
2. Kulturna dobra predložena za zaštitu od strane Konzervatorskog odjela u Požegi:
  - a. P – kulturna dobra predložena za zaštitu od lokalnog značaja
3. Kulturna dobra koja se štite odredbama Plana:
  - a. E – evidentirana kulturna dobra

#### Članak 68.

(1) Kulturna dobra zaštićena temeljem Zakona o zaštiti i očuvanju kulturnih dobara su:

1. ARHEOLOŠKA BAŠTINA
  - a. Arheološko nalazište Batalije - Z-5681
  - b. Arheološko nalazište Đota - Z-5504
  - c. Arheološko nalazište Korija - Z-5779
  - d. Arheološka zona Grada Virovitice - Z-7676
  - e. Arheološko nalazište Petrovac - Z-7762
2. POVIJESNA GRADITELJSKA CJELINA
  - a. Kulturno-povijesna cjelina grada Virovitice - Z-2799
3. POVIJESNI SKLOP I GRAĐEVINA
  - a. Dvorac Pejačević - Z-381
  - b. Samostan i samostanska crkva sv. Roka - Z-383
  - c. Zgrada stare apoteke - Z-382
  - d. Palača Pejačević - Z-4089
  - e. Kompleks povijesnih industrijskih građevina - Z-6938
4. MEMORIJALNA BAŠTINA
  - a. Židovsko groblje - Z-3347
  - b. Spomen kosturnica sa skulpturom - Z-2678

(2) Kulturna dobra preventivno zaštićena temeljem Zakona o zaštiti i očuvanju kulturnih dobara su:

1. POVIJESNI SKLOP I GRAĐEVINA
  - a. Uglovnica Prve hrvatske štedionice - P-6067

(3) Za sve zahvate na građevinama iz stavaka (1). i (2). ovog članka, kod nadležne ustanove

za zaštitu (Ministarstvo kulture i medija, Uprava za zaštitu kulturne baštine – Konzervatorski odjel u Požegi) potrebno je ovisno o vrsti zahvata ishoditi zakonom propisane suglasnosti:

- posebne uvjete (u postupku ishodaenja lokacijske dozvole),
- potvrdu glavnog projekta ili prethodno odobrenje (u postupku izdavanja građevne dozvole).

(4) Konzervatorskom postupku iz prethodnog stavka osobito podliježu slijedeći zahvati na zaštićenim građevinama, sklopovima, predjelima i lokalitetima: popravak i održavanje postojećih građevina, nadogradnje, prigradnje, preoblikovanja i građevne prilagodbe (adaptacije), rušenja i uklanjanja građevina ili njihovih dijelova, novogradnje na zaštićenim građevnim česticama ili unutar zaštićenih predjela, funkcionalne prenamjene postojećih građevina, izvođenje radova na arheološkim lokalitetima.

#### Članak 69.

(1) U zoni Kulturno-povijesna cjeline grada Virovitice (Z-2799) primjenjuju se slijedeće mjere zaštite:

- u ovoj zoni se propisuje cjelovita zaštita kulturno-povijesnih vrijednosti uz najveće moguće poštovanje tradicije i funkcije prostora i sadržaja. Na području ove zone unošenje novih struktura nije dopušteno, a moguće je prilagođavanje funkcija i sadržaja suvremenim potrebama uz minimalne intervencije u povijesne strukture (sanacija, konzervacija, konzervatorska rekonstrukcija);
- građanska arhitektura u centru Virovitice koja je nastala u 19. i prvoj polovini 20. stoljeća osim na dva glavna trga nastala je u ulicama koje se zrakasto šire od centra prema periferiji. Ostacima ove arhitekture potrebno je posvetiti posebnu pažnju;
- građevinski radovi ili bilo kakve druge radnje koje mogu uzrokovati promjene unutar zaštićene Kulturno-povijesne cjeline grada Virovitice mogu se poduzimati i izvoditi samo na osnovu odobrenja ovog Konzervatorskog odjela. To podrazumijeva traženje odobrenja ne samo za radove na građevinama, nego i za radove na zelenim i ostalim javnim površinama, te izbor komunalne i urbane opreme i postavljanje reklamnih natpisa;
- na javnom prostoru u samom centru grada moguće je dio površine koristiti za ugostiteljsku terasu uz napomenu da se za zaštitu od sunca i atmosferilija koriste suncobrani ili montažno-demontažne nadstrešnice privremenog karaktera koje se nakon ljetne sezone treba potpuno demontirati i ukloniti. Suncobrani ili tende trebaju biti jedno-

bojni, u neutralnim bojama bez reklamnih natpisa. Natpis naziva ugostiteljskog lokala treba se nalaziti samo na rubnim dijelovima suncobrana, odnosno tende. Na reprezentativnim prostorima zaštićene Kulturno-povijesne cjeline ne prihvaćaju se zatvorene terase koje zatvaraju vizure prema vrijednim povijesnim građevinama;

#### Članak 70.

(1) U arheološkoj zoni Grada Virovitice (Z-7676) primjenjuju se sljedeće mjere zaštite:

- ova zona obuhvaća registrirani kompleks srednjovjekovnog arheološkog nalazišta unutar gradskog područja Virovitice, područje trgova Bana Josipa Jelačića, Kralja Tomislava, B. Gerbera te ulica A. Mihanovića, A. Stepinca, A. Hebranga, F. Rusana i Bečka;
- na ovom lokalitetu prostor se može i nadalje koristiti samo na dosadašnji način, a za sve ostale radove koji uključuju kopanje zemljišta dublje od 40 cm mora se zatražiti prethodna dozvola nadležnog Konzervatorskog odjela u Požezi;
- za zahvate na ostalim pojedinačnim zaštićenim objektima u postupku izdavanja akata kojima se odobrava gradnja potrebno je zatražiti izdavanje posebnih konzervatorskih uvjeta. Mjere zaštite za svaki pojedini objekt utvrdit će se u posebnim uvjetima;

#### Članak 71.

(1) Kulturna dobra predložena za zaštitu od strane Konzervatorskog odjela u Požezi su:

##### 1. POVIJESNI SKLOP I GRAĐEVINA

- a. Zgrada Državnog arhiva
- b. Stara Vojarna
- c. Češki dom

(2) Za kulturna dobra predložena za zaštitu od strane Konzervatorskog odjela u Požezi Planom se propisuju sljedeće mjere zaštite:

- za sve zahvate u prostoru u postupku izdavanja akata kojima se odobrava gradnja potrebno je zatražiti izdavanje posebnih konzervatorskih uvjeta. Mjere zaštite za svaki pojedini objekt utvrdit će se u posebnim uvjetima.
- unutar zona povijesnog naselja Antunovac i kompleks zgrada na predjelu Batalija, na površinama na kojima se nalaze vrijedne povijesne građevine dozvoljena je sanacija, rekonstrukcija i održavanje uz zadržavanje svih povijesnih elemenata i uz poštivanje posebnih uvjeta zaštite izdanih od nadležnog Konzervatorskog odjela. Namjenu povijesnih građevina potrebno je prilagoditi koncepciji građevina. Eventualna izgradnja na građevnoj čestici vrijednih povijesnih građevina moguća je isključivo uz suglasnost Ministarstva

kulture i medija, Konzervatorskog odjela u Požezi.”

#### Članak 72.

(1) Kulturna dobra koja se štite odredbama ovog Plana su:

##### 1. ARHEOLOŠKA BAŠTINA

- a. Milanovac kbr. 159A, naselje iz mlađeg željeznog doba
- b. Brdo Sveti Križ, kasnosrednjovjekovna visinska utvrda
- c. Ciglana/Ciglana Nemeček, groblje virovitičke grupe iz starije faze kulture polja sa žarama kasnog brončanog doba
- d. Mali požari, antička nekropola
- e. Antičko nalazište (ostaci rimske ceste)
- f. Antunovac – špiritana, naselje virovitičke grupe kulture polja sa žarama iz starije faze kasnog brončanog doba
- g. Antunovac, naselje iz kasnog srednjeg vijeka
- h. Bečka ulica br. 50, kasnosrednjovjekovno nalazište
- i. Crkva sv. Roka, ostaci romaničke crkve sv. Marije i groba bjelobrdske kulture
- j. Križanje Mihanovićeve i Basaričekove ulice, nalazište iz kasnog brončanog doba, antike, srednjeg i novog vijeka
- k. Narodno kazalište, kasnosrednjovjekovno nalazište
- l. Odenica, neolitično nalazište (kamena sjekira)
- m. Trg kralja Tomislava, srednjovjekovno naselje (drveni bunar)
- n. Trg kralja Zvonimira, srednjovjekovna kanalizacija
- o. Trg Ljudevita Patačića 1, nalazište iz mlađeg željeznog doba
- p. Trg Ljudevita Patačića 2, kasnosrednjovjekovno nalazište (ostaci grobova)
- q. Ulica Augusta Cesarca br. 20, naselje iz kasnog srednjeg vijeka
- r. Ulica Ivana Gundulića br. 35, kasnosrednjovjekovno nalazište
- s. Ulica Ivana Gundulića, ostava srednjovjekovnog novca
- t. Ulica Ivana Mažuranića br. 4, kasnosrednjovjekovno nalazište
- u. Ulica Ivana Zajca 29, nalazište kulture polja sa žarama kasnog brončanog doba
- v. Ulica Ljudevita Gaja, kasnosrednjovjekovni objekt
- w. Ulica Matije Gupca, kasnosrednjovjekovno nalazište
- x. Ulica Petra Berislavića, ostava srednjovjekovnog novca
- y. Ulica Stjepana Radića, ostaci srednjovjekovne

ceste

- z. Ulica Zlatnog polja, skupni nalaz rimskog novca
- aa. Palača Pejačević, kasnosrednjovjekovno nalazište ab. Gradska kavana, srednjovjekovno nalazište
- ac. Rusanova ulica br. 31, srednjovjekovno nalazište (ostaci naselja)
- ad. Gradski bazen, srednjovjekovno nalazište (dio srednjovjekovne nizinske utvrde)
- ae. Gradski park, srednjovjekovno i novovjekovno nalazište (ulaz u srednjovjekovnu utvrdu) af. Trg fra B. Gerbera, kasnosrednjovjekovno nalazište

## 2. POVIJESNI SKLOP I GRAĐEVINA

- a. Zgrada Gimnazije
- b. Kompleks zgrada na predjelu Batalija

## 3. MEMORIJALNA BAŠTINA

- a. Zgrada, Virovitica, J.J. Strossmayera 24
- b. Zgrada, Virovitica, Bendekova 15
- c. Kuća Konečni Josipa
- d. Kuća Gazdek Valenta
- e. Glavno gradsko groblje

(2) Za kulturna dobra koja se štite odredbama ovog Plana propisuju se sljedeće mjere zaštite:

- nije dopustivo mijenjati tipologiju naselja ili njegovih dijelova (čvrste, kompaktne manje jezgre) te u vezi s tim širenje naselja predvidjeti formiranjem novih okućnica u skupinama, a nikako ih ne treba širiti izvan postojeće strukture (na primjer spajanja Virovitice i Požara);
- starije vrjednije zgrade potrebno je obnavljati i izvornim materijalima u skladu sa tradicijskim elementima i zakonitostima oblikovanja i načinima njihove obrade. Isto tako prilikom adaptacija i dogradnji starih zgrada treba poštivati izvorna tradicijska obilježja;
- svaka nova građevina, stambena i gospodarska, mora svojim oblikovnim karakteristikama i građevnim materijalima uspostaviti harmoničan odnos s postojećim vrijednostima, odnosno treba biti u najvećoj mjeri usklađena s mjerilom zatečenih zgrada i nasebinskih ambijenata;
- na području obronaka u Milanovcu ne mogu se graditi nove kuće za odmor koje gabaritima prelaze gabarite tradicijskih klijeti. Uz to zainteresiranima za takvu vrstu zahvata potrebno je ponuditi napuštene tradicijske okućnice s izvornim zgradama tradicijskog graditeljstva. Za ove je objekte nakon obnove i revitalizacije, preporučljivo predvidjeti i mogućnost prezentacije u turističkoj, kulturnoj i edukativnoj funkciji. Agresivnost izgradnje na području nekadašnjih vinograda rezultirala je anarhijom u prostornom i

vizualnom doživljaju ovoga, nekada kultiviranog krajolika. Bezobzirna izgradnja obiteljskih stambenih zgrada i vinogradarskih klijeti (u stvarnosti vikendica Virovitičana) nagrdila je krajolik i nepovratno uništila čak i osnovne vizure kao što je ona sa ceste prema Grubišnom polju na kapelu Sv. Trojstva. Obronke treba zaštititi od daljnje izgradnje, a stanje djelomično sanirati krajobraznim intervencijama – obavezom podizanja biljaka penjačica na fasadama i slično, čime će se umanjiti negativni uticaji na krajolik. Stambenu zgradu koja se nalazi uz kapelu Svetog Trojstva mora se ukloniti jer ista, osim što nema potrebne dozvole, svojim gabaritima ili smještajem drastično narušava prostor;

- izvan građevinskog područja na potezima kultiviranih krajolika – zone vinograda, nove vinogradarske klijeti treba tipološki, gabaritima, smjerom krovišta, te primjerenim materijalima u najvećoj mjeri uskladiti sa zatečenim starim tradicijskim klijetima;
- tradicijsko graditeljstvo i rurističke vrijednosti Virovitice i okolnih naselja, bez sumnje su najugroženija spomenička vrsta. U Gradu Virovitici ona je već gotovo potpuno nestala i od nekad brojčano dominantne arhitekture, danas se sačuvala samo u tragovima, prije svega u ulicama Ferde Rusana i Pavla Radića, te još nekoliko pojedinačnih zgrada u Kačićevoj, Cesarčevoj, Bečkoj i na drugim lokacijama razasutim po gradu. Neke od njih su napuštene i ne održavaju se već više godina. Iako su etnografski i spomenički vrijedne, njihovo stanje je gotovo beznadno. Održavanje ili obnova spomenika tradicijskog graditeljstva bez postojanja privatnog ili javnog interesa da se ona provede, gotovo je nemoguća. Budući da taj interes ne postoji, do danas reducirana fond tradicijskog graditeljstva u budućnosti će se još više smanjiti. Ipak, treba pokušati sačuvati malogradske karaktere starih virovitičkih ulica na taj način što će se stare tradicijske kuće zamjenjivati novima sagrađenim tradicionalnim materijalima uz poštivanje osnovnih značajki tradicijskih kuća u pogledu katnosti, rasporeda i proporcija prozora, nagiba krovnih ploha i pokrova, te tradicionalne obrade pročelja. Umjesto kvadratičnih, treba graditi pravokutne, izdužene zgrade i zgrade u ključ, prizemne ili visokoprizemne, eventualno s potkrovljem. To prvenstveno važi za ulice Pavla Radića, Petra Preradovića, Andrije Kačića- Miošića i Augusta Cesarca. U ovim ulicama treba zadržati usitnjenu gradnju obiteljskih stambenih kuća i manjih poslovnih prostora, te poštivati povijesni građevni pravac bez uvlačen-

- ja u dubinu građevne čestice. Nije prihvatljiva izgradnja glomaznih arhitektonskih zdanja i ekstravagantno oblikovanje. Zadržavanjem tradicijskog položaja kuće na građevnoj čestici sa smještajem na regulacijskoj liniji i populariziranjem povijesnih tipova sa zabatnim pročeljem na ulicu, a jednim uzdužnim zidom na susjednoj međi i sličnog tipa samo paralelnog sa ulicom, sačuvala bi se povijesna dispozicija zgrada i izgled ulice. Novu izgradnju u navedenim ulicama treba ograničiti na spomenute povijesne tipove. Pri tome je potrebno ograničiti širinu izgradnje na maksimalno 6 m, (izuzetno do 8 metara) dok dužina ovisi o potrebi vlasnika, pri čemu treba favorizirati izdužene, pravokutne, a ne kvadratične tlocrtne oblike. Po tipologiji kuću je moguće graditi i u obliku slova L s mogućnošću izvedbe kolnog prolaza, ako kuća zauzima cijelu širinu građevne čestice. Visina nove izgradnje može se kretati od P do maksimalno P + potkrovlje, sa visinom etaže od maksimalno 3 metra;
- u oblikovanju gabarita treba koristiti karakteristične značajke tradicijskog načina gradnje što u prvom redu obavezuje na prizemnu izgradnju, te kosi krov pokriven crijepom (na mjestima pokušati oživiti pokrov za virovitički kraj karakterističnim crijepom u obliku ribe) uz uvažavanje ritma i veličine prozorskih otvora. Novu kuću treba prilagoditi suvremenim uvjetima komfora i standarda. Ulično pročelje kao glavni likovni nositelj identiteta i osebnosti afiniteta svakog vlasnika treba i može i nadalje zadržati estetsku i simboličku poruku, pri čemu ne bi izostala niti mogućnost ukrašavanja zabata tradicijskim ili suvremenim znamenjem i ukrasima;
  - izgradnju gospodarskih, pomoćnih i drugih objekata na građevnoj čestici potrebno je definirati kao prizemne objekte koje je moguće graditi na liniji građevne čestice, odnosno poprečno po cijeloj širini građevne čestice čime se diferencira stambeno od gospodarskog dvorišta;
  - za očuvanje ambijenta značajno je i oblikovanje novih uličnih ograda koje trebaju biti zidane i/ili daščane s kolnim i pješačkim vratima;
  - oko pojedinačnih Planom istaknutih građevina pridržavati se principa «zaštite ekspozicije» - ne dozvoljava se izgradnja predimenzioniranih zgrada neprimjerenih materijala i oblikovanja koje mogu zakloniti vizure na predmetno dobro ili s njega na kontaktni okoliš;
  - kod izdavanja uvjeta za izgradnju bilo koje vrste zgrade potrebno je paziti na mikroambijent naselja, tj. novogradnju uskladiti sa zatečenim tlorisom i visinskim veličinama postojeće zgrade (ili postojećih zgrada) kako bi se ustrojio skladan graditeljsko-ambijentalni sklop;
  - vrijedne gospodarske zgrade izgrađene u naseljima moraju se sačuvati bez obzira na nemogućnost zadržavanja njihove izvorne namjene, te se mogu prenamijeniti u poslovne prostorije ili u svrhu predstavljanja i promidžbe tradicijskog graditeljstva;
  - nove gospodarske i stambene zgrade mogu se graditi od opeke ili drveta sa pokrovom od crijepa ili šindre, što predstavlja tradicijske materijale (dodatnom obradom treba osigurati njegovu zaštitu od požara, atmosferilija i drugih oštećenja) ili zidanjem no tipološki, oblikovno i gabaritno usklađene sa zatečenim ambijentom;
  - posebnu vrijednost u prostoru naselja čine cjelovito sačuvani potezi - dijelovi naselja ruralnih obilježja stilskih i tradicijskih okućnica koje bi u slici ulice trebalo sačuvati u što je moguće izvornijem izgledu, mjerilu i detaljima;
  - povijesne građevine potrebno je sačuvati od rušenja ili drastičnijih preoblikovanja te vlasnike takvih objekata raznim mjerama na razini organa lokalne uprave poticati na njihovo očuvanje i održavanje;
  - prilagodbe suvremenom stambenom i gospodarskom standardu dopustive su u interijeru takvih povijesnih građevina dok je pročelje i vanjske gabarite potrebno očuvati u izvornom izgledu;
  - u slučaju potpuno dotrajalih građevina koje je nužno ukloniti preporuča se da se novi objekti grade na istoj poziciji (u odnosu na parcelacijske međe, pomak od ulice i položaj unutar građevne čestice) te u približno istim gabaritima kako se u mjerilu ne bi poremetio sklad očuvanog uličnog poteza;
  - prilikom ozelenjavanja građevne čestice u sačuvanim uličnim potezima preporuča se samo sadnja autohtonih biljnih vrsta koje pretežno dominiraju u postojećem zelenom fondu naselja;
  - na području kultiviranog krajolika koji obuhvaća obronke brda iznad Milanovca treba prije svega očuvati prirodna obilježja što bi značilo izbjegavati bilo kakvu gradnju, osobito vikend gradnju kakva se sve dublje uvlači u krajolik na području vinograda koji su unutar ovog područja. Potrebno je sačuvati stare klijeti, a nove graditi na mjestu starih po uzoru na njih u gabaritima, materijalima i oblikovanju. Također je bitno sačuvati parcelaciju kao i izvorni način korištenja ovog područja te ih pokušati uključiti u turističke programe, kao i izbalansirani odnos šume i agrara;
  - vinogradarske klijeti, vinske podrumne, destilerije

i kušaonice vina treba ponajprije graditi od drveća i/ili pune opeke, žbukane. U slučaju ugradnje nove klijeti uz potez starih tradicijskih, potrebno je propisati način izgradnje klijeti istovjetan zatečenima: položaj u smislu kontinuirane linije izgradnje prema prilaznim putovima, visina (prizemnica), tlorisni oblik i veličina, smjer krovišta, materijali i dr. Nije dopustiva izgradnja izbačenih balkona, pretjerano velikih terasa i velikih vanjskih stubišta, već u oblikovanju klijeti i njenog neposrednog okruženja valja slijediti prepoznatljive tradicijske građevne tvorevine i nagib terena;

- na površinama prepoznatima kao kultivirani krajolici (vinogradi i voćnjaci, polja), čija je prostorna vrijednost proizašla iz tradicionalne funkcionalne povezanosti naselja i okoline, izuzeti svaku izgradnju osim one u funkciji poljodjelskog korištenja ovih predjela. Sačuvati isključivo izvorne vrste kultura za svako područje, ne zamjenjivati ih drugima, te u potpunosti sačuvati tradicijski parcelacijski ustroj ovakvih zona (što se posebno odnosi na područja pod vinogradima).

#### Članak 73.

(1) Planom su utvrđena i područja i cjeline za koje se određuju posebni uvjeti uređenja prostora: kapele Svetog Trojstva i Svetog Đurđa te lokacija kapele Svetog Križa

(2) Za građevine koji će se graditi u okruženju lokacija iz prethodnog stavka uvjete izgradnje (građevnu i regulacijsku liniju, visinu izgradnje i dr.) utvrđuje nadležni Upravni odjel Grada Virovitice i Konzervatorski odjel u Požegi, sukladno specifičnim lokacijskim uvjetima. Utvrđeni uvjeti izgradnje mogu odstupati od utvrđenog ovim člankom i moraju biti odobreni od strane povjerenstva koje imenuje Gradonačelnik.

#### Članak 74.

(1) Mjere zaštite arheoloških lokaliteta su:

- na području zaštićenih i preventivno zaštićenih arheoloških nalazišta i zona potrebno je postupati u skladu sa sustavom mjera zaštite propisanim rješenjem o trajnoj, odnosno preventivnoj zaštiti,
- tijekom zemljanih radova koji će se provoditi unutar Urbanog područja Virovitica preporučujemo osigurati stalan arheološki nadzor, s ciljem pravodobnog stručnog uočavanja, dokumentiranja i zaštite potencijalnih arheoloških nalaza. O pojedinačnim zahvatima za koje je potrebno

ishoditi lokacijsku i/ili građevinsku dozvolu nadležni Konzervatorski odjel će se kao javnopravno tijelo očitovati u okviru regularnog pravnog postupka,

- ako se kod izvođenja građevinskih, poljoprivrednih ili drugih radova na području Urbanog područja Virovitica zateknu arheološki nalazi, izvođač je dužan radove prekinuti te o nalazima bez odgađanja obavijestiti nadležni Konzervatorski odjel,
- o svim slučajnim pokretnim ili nepokretnim arheološkim nalazima, na površini zemlje, pod zemljom ili pod vodom, neophodno je obavijestiti Konzervatorski odjel, a predmete predati područnom muzeju,
- u slučaju planiranja građevinskih ili drugih zemljanih radova na području planom zaštićenih arheoloških lokaliteta, preporučujemo zatražiti stručno mišljenje nadležnog Konzervatorskog odjela,
- na arheološkim lokalitetima koji do sada nisu istraživani te nisu poznate granice rasprostiranja mogućih arheoloških nalaza potrebno je izvršiti probna arheološka sondiranja na temelju koje će se moći odrediti točne granice zaštićene arheološke zone, te izvršiti točnu geodetsku izmjeru lokacija,
- arheološka istraživanja bilo koje vrste mogu provoditi samo stručne osobe, ovlaštene rješenjem o odobrenju nadležnog Konzervatorskog odjela,
- zabranjuje se pregled zemljišta detektorima za metal ili drugim sličnim uređajima u svrhu pronalazanja arheoloških nalaza bez prethodnog odobrenja nadležnog tijela,
- zabranjuje se intenzivno poljodjelsko korištenje tla te duboko oranje preko 50 cm,
- u slučaju zemljanih iskopa bilo koje vrste (instalacijski rovovi, kanali...) za radove je potrebno ishoditi posebne uvjete, odnosno prethodnu dozvolu te osigurati nadzor konzervatora – arheologa Ministarstva kulture. U slučaju eventualnih arheoloških nalaza potrebno je odmah obustaviti radove. Ovisno o vrsti i vrijednosti nalaza odredit će se mjere zaštite te eventualna izmjena projekta, trase i slično,
- prilikom izvođenja svih šumarskih radova na danas pošumljenom području zaštićene arheološke zone, za sve radove krčenja šume, vadenja panjeva i sl. potrebno je osigurati stalan nadzor nadležnog konzervatora-arheologa. Na ovim se područjima ne dozvoljava daljnje pošumljavanje, a vlasnici pošumljenih površina obavezuju se uklanjati samoniklu mladu šumu.

#### 3.1.3. Krajobraz

**Članak 75.**

(1) U cilju očuvanja prirodne biološke i krajobrazne raznolikosti treba očuvati područja prekrivena autohtonom vegetacijom, postojeće šumske površine, šumske rubove, osobito treba štiti područja prirodnih vodotoka i vlažnih livada kao ekološki vrijednih područja.

(2) Prilikom zahvata na uređenju i regulaciji vodotoka sa ciljem sprečavanja štetnog djelovanja voda (nastanak bujica, poplava i erozije) treba prethodno snimiti postojeće stanje te planirati zahvat na način da se zadrži doprirodno stanje vodotoka.

(3) U cilju očuvanja krajobraznih vrijednosti mora se izvršiti analiza krajobraza, istaknuti posebnosti krajobraza, te u skladu s tim planirati izgradnju koja neće narušiti izgled krajobraza, a osobito štiti od izgradnje panoramski vrijedne točke te vrhove uzvisina.

(4) Pri oblikovanju građevina (posebice onih koje se mogu graditi izvan naselja) treba koristiti materijale i boje prilagođene prirodnim obilježjima okolnog prostora i tradicionalnoj arhitekturi.

(5) Pri planiranju gospodarskih djelatnosti, treba osigurati racionalno korištenje neobnovljivih prirodnih dobara, te održivo korištenje obnovljivih prirodnih izvora.

**3.1.4. Ekološka mreža (Natura 2000)****Članak 76.**

(1) Na području obuhvata Plana, prema Uredbi o ekološkoj mreži („Narodne novine” br: 124/13) nalazi se područje ekološke mreže značajno za ptice (POP): „Taložnice Virovitičke šećerane” (HR100012), Vlastelica – Himantopus himantopus (međunarodno značajna vrsta za koju su područja izdvojena temeljem članka 3. i članka 4. stavka 1. Direktive 2009/147/EZ).

**Članak 77.**

(1) Ciljevi očuvanja i smjernice za mjere zaštite područja ekološke mreže unutar obuhvata GUP-a su: regulirati lov i sprječavati krivolov.

(2) Svi planirani zahvati koji mogu imati značajan utjecaj na očuvanje i cjelovitost područja ekološke mreže podliježu ocjeni prihvatljivosti zahvata za ekološku mrežu, sukladno Zakonu o zaštiti prirode.

**3.2. Posebna ograničenja****3.2.1. Tlo****Članak 78.**

(1) Zemljište u obuhvatu Plana načelno se tretira kao građevinsko zemljište. Zemljište koje nije privedeno namjeni može se koristiti za poljoprivrednu obradu do privođenja namjeni određenoj Planom. Pritom se ne mogu koristiti intenzivne gnojidbe, zaprašivanjima, te drugi oblici kemijskog tretiranja i onečišćavanja tla. Takav način korištenja građevinskog zemljišta u poljoprivredne svrhe treba primarno koristiti za poljoprivrednu proizvodnju za osobne potrebe.

**3.2.2. Vode i more****Članak 79.**

(1) Grad Virovitica opskrbljuje se vodom iz vodocrpilišta na lokaciji «Bikana» u neposrednoj blizini gradskog središta. Vodonosnik ovog crpilišta pripada skupini vodonosnika međuzrnske poroznosti koji su raspoređeni uz tok rijeke Drave.

(2) Za vodocrpilište «Bikana» Planom su određene slijedeće zone zaštite:

- I. zona - zona strogog režima zaštite
- II. zona - zona strogog ograničenja
- III. zona - zona ograničenja i kontrole

(3) Postojeću Odluku o zonama sanitarne zaštite nužno je uskladiti s važećim zakonima i pravilnicima koji reguliraju (odnose se na) to područje. U slučaju nesuglasja važeće Odluke i zakonske regulative primjenjuju se zakonom i pravilnicima utvrđeni uvjeti i režimi korištenja za pojedinu zonu.

**Članak 80.**

(1) III. zona utvrđuje se radi zaštite podzemne vode od teško razgradivih kemijskih i radioaktivnih onečišćenja. III. zona obuhvaća područje izvan granice II. zone do granice priljevnog područja. Granice III. zone ucrtane su u kartografskom prikazu 3.2. Posebna ograničenja i posebni načini korištenja.

(2) U III. zoni zabranjuje se:

- stočarska proizvodnja;
- ispuštanje nepročišćenih otpadnih voda;
- deponiranje otpada;
- izgradnja kemijskih industrijskih postrojenja;
- izgradnja prometnica bez sustava kontrolirane odvodnje i pročišćavanja prije ispuštanja;

**Članak 81.**

(1) II. zona utvrđuje se radi zaštite podzemnih voda od onečišćenja patogenim mikroorganizmima i drugih štetnih utjecaja koji se mogu pojaviti tijekom zadržavanja vode u podzemlju. II. zona obuhvaća područje izvan granice I. zone do linije od koje podzemna voda ima minimalno vrijeme zadržavanja u podzemlju od 50 dana prije ulaska u vodozahvatni objekt. Granice II. zone na terenu se moraju označiti natpisnim pločama.

(2) U II. zoni, uz zabrane za III. zonu zabranjuje se:

- površinska i podzemna eksploatacija mineralnih sirovina;
- poljodjelska proizvodnja, osim s ograničenom primjenom umjetnog gnojiva i primjena lako-lapljivih (neperzistentnih) pesticida;
- izgradnja pogona za proizvodnju, skladištenje i transport opasnih tekućina;
- izgradnja groblja;
- izgradnja svih industrijskih pogona opasnih za kakvoću podzemne vode, autocesta i magistralnih cesta (državnih i županijskih cesta), željezničkih pruga i drugih objekata koji mogu ugroziti kakvoću podzemne vode;

### Članak 82.

(1) I. zona utvrđuje se radi zaštite objekata i uređaja za zahvat vode: kaptaze i zdenaca, crpne stanice, postrojenja za preradu vode, objekata za pogon, održavanje i čuvanje. I. zona mora biti ograđena. Granica I. zone mora biti udaljena od objekata za zahvat vode najmanje 10 m na sve strane, a kod kaptaze u smjeru dotoka podzemne vode najmanje 20 m. Granice I. zone ucertane su u kartografskom prikazu 3.2. Posebna ograničenja i posebni načini korištenja.

(2) U I. zoni, uz zabrane koje vrijede za II. i III. zonu zabranjuje se:

- izvođenje radova, izgradnja objekata i obavljanje gospodarskih i drugih djelatnosti osim za zahvat vode, preradu i transport vode u vodoopskrbni sustav;
- upotreba gnojiva i sredstava za zaštitu bilja za uzgoj zelenila na crpilištu;
- ispuštanje otpadnih voda iz pogonskih zgrada i voda za pranje uređaja za kondicioniranje.

#### 3.2.3. Područja posebnih ograničenja

### Članak 83.

(1) Za izgradnju građevina, postrojenja, uređaja i svih vrsta vodova za potrebe drugih korisnika u zaštitnom pružnom pojasu (pojas koji čini zemljište s obje strane željezničke pruge odnosno kolosijeka širine po 100 metra, mjereno vodoravno od osi krajnjeg kolosijeka, kao i pripadajući zračni prostor), potrebno je u skladu s posebnim propisima zatražiti posebne uvjete gradnje nadležnog javnopravnog tijela – upravitelja željezničke infrastrukture.

(2) Zaštitni koridor 110 kV dalekovoda iznosi ukupno 40 m, a 35 kV dalekovod 20 metara. Unutar zaštitnog koridora ograničena je gradnja i korištenje, sukladno posebnim propisima.

(3) Za postojeće magistralne plinovode utvrđen je zaštitni koridor koji iznosi 30 metra lijevo i desno od osi plinovoda. Područje unutar zaštitnog koridora je prostor posebnog režima korištenja u kojem je:

1. zabranjeno graditi zgrade namijenjene stanovanju ili boravku ljudi sukladno važećem propisu,
2. za sve zahvate u prostoru vezane uz bilo kakvu gradnju u blizini plinovoda (zaštitnom pojasu) nužno je zatražiti posebne uvjete gradnje od upravitelja voda.

(4) Koridor magistralnog plinovoda planiran je u širini od 1000 m obostrano od osi predložene trase, kao istražni koridor unutar kojeg će se odrediti točan položaj trase magistralnog plinovoda. Nakon utvrđivanja točnog položaja trase magistralnog plinovoda za međunarodni transport plina određuje se zaštitni koridor širine 60 m (30 m lijevo i desno od osi cjevovoda).

#### 3.2.4. Zrak

### Članak 84.

(1) Radi poboljšanja stanja i sprečavanja daljnjeg pogoršanja kvalitete zraka, a pogotovo na prostorima za stambenu izgradnju, potrebno je poduzeti slijedeće mjere zaštite:

- kod postojećih velikih onečišćivača (drvena industrija TVIN) kao energenta koristiti plin, te samo u iznimnim slučajevima lož ulje sa minimalnim udjelom sumpora,
- u područjima za koja je utvrđeno onečišćenje zraka (područje druge i treće kategorije kakvoće zraka) postići prvu kategoriju kakvoće zraka,
- u drvnjoj industriji koja zbog velikog broja izvora onečišćenja ima najznačajniji utjecaj na kakvoću

zraka planirati razvoj uz primjenu novih tehnika smanjenja emisija,

- potrebno je ciljanim istraživanjima utvrditi mogućnost smanjenja emisija svih izvora onečišćenja zraka na području grada i ispitati izvodljivost mogućih rješenja, uređaja, a za kotlovnice predvidjeti upotrebu niskosumpornog loživog ulja ili plina,
- izgradnja novih kapaciteta onih djelatnosti drvne industrije koje mogu utjecati na pogoršanje kvalitete okoliša (zrak, buka, voda) tamo gdje su propisane vrijednosti premašene, može se dozvoliti nakon saniranja postojećeg onečišćenja u skladu s važećim zakonskim propisima,
- kod odabira mogućih tehničkih mjera zaštite od onečišćenja zraka potrebno je smanjiti emisiju polutanata tako da u okolišu ne dođe do prekoračenja graničnih vrijednosti ukupnih lebdećih čestica. Koristiti materijale i tehnologije koje su prihvatljive po DIN/ISO normama (do donošenja Hrvatskih normi) s gledišta kemijskih i fizikalnih karakteristika, djelovati na razvoju i primjeni suvremenih rješenja u tehnološkim procesima, smanjiti emisiju hlapivih organskih komponenti u okoliš primjenom odgovarajućih mjera zaštite, onemogućiti eventualno istjecanje halogenih ugljikovodika (freona i sl.) kod remonta rashladnih uređaja, a za kotlovnice predvidjeti upotrebu niskosumpornog loživog ulja ili plina.

### 3.3. Posebni načini korištenja

#### 3.3.1. Područja posebnog načina korištenja

##### **Članak 85.**

(1) Unutar obuhvata Plana nema područja posebnog načina korištenja.

#### 3.3.2. Područja primjene posebnih mjera uređenja i zaštite

##### **Članak 86.**

(1) Unutar obuhvata Plana nema područja primjene posebnih mjera uređenja i zaštite.

#### POJMOVI

##### **Članak 4.**

(1) Pojedini pojmovi u smislu ovoga Pravilnika i prostornih planova, koji se izrađuju i donose u skladu s ovim Pravilnikom, imaju sljedeće značenje:

#### 1. Osnovni pojmovi

- koridor je obuhvat područja posebnih uvjeta (ograničenja) određen prostornim planom unutar kojeg se smješta građevina za koju još nije određen točan prostorni položaj, pri čemu se koridor može odrediti za gradnju nove ili rekonstrukciju postojeće građevine
- zaštitni prostor je obuhvat područja posebnih uvjeta postojećih građevina infrastrukturnih sustava u kojemu su u svrhu njihove zaštite ili zaštite okolnih građevina i površina, prostornim planom ili posebnim propisom nadležnog tijela propisana ograničenja ili je posebnim propisom nadležnog tijela propisana obveza utvrđivanja posebnih uvjeta u provedbi prostornog plana
- interpolacija je gradnja zgrade u pretežito izgrađenom uličnom potezu, na građevnoj čestici smještenoj između dvije već izgrađene, odnosno uređene građevne čestice, uključivo i uglovna građevna čestica
- regulacijska linija je linija koja razgraničava prometnu površinu od površina drugih namjena
- građevinski pravac je pravac, odnosno linija kojom se određuje minimalna udaljenost pročelja građevine od regulacijske linije
- obvezni građevinski pravac je pravac, odnosno linija na kojoj se obvezno smješta pretežiti dio pročelja građevine pri čemu ostali dio pročelja građevine ne smije odstupiti za više od 10 % od propisane minimalne udaljenosti građevinskog pravca od regulacijske linije
- namjena prostora, površine, zemljišta, odnosno građevine je određena zakonom kojim se uređuje prostorno uređenje
- primarna namjena je jedna ili više osnovnih namjena prostora, površine, zemljišta, odnosno građevine određena prostornim planom na način propisan ovim Pravilnikom
- sekundarna namjena je jedna ili više pratećih namjena primarnoj namjeni određena prostornim planom na način propisan ovim Pravilnikom, koja se ne može planirati niti graditi bez i prije primarne namjene prostora i udio kojih ne može iznositi više od 35 % ukupne građevinske (bruto) površine na čestici, ne može se planirati na samostalnoj građevnoj čestici, niti se za istu može odrediti obuhvat zahvata
- prateća namjena na području pojedinih primarnih namjena je namjena koja se može smjestiti na zasebnoj građevnoj čestici ili se smatra sekundarnom namjenom
- glavna građevina je osnovna građevina na građevnoj čestici čija je namjena u skladu s primarnom namjenom prostora, odnosno površine

- postojeća građevina je građevina izgrađena na temelju građevinske dozvole ili drugog odgovarajućeg akta kojim se odobrava građenje i svaka druga građevina koja je prema posebnom zakonu s njom izjednačena
- pomoćna građevina je građevina koja se gradi na građevnoj čestici glavne građevine, čija namjena upotpunjuje namjenu glavne građevine i/ili služi uporabi glavne građevine
- prateća građevina druge namjene je građevina koja se gradi isključivo na građevnoj čestici glavne građevine, a određena je kao sekundarna namjena prostornim planom
- prirodni teren je neuređeni i/ili hortikulturno uređeni dio građevne čestice, bez podzemne gradnje, bez nadzemne gradnje, bez natkrivanja, bez parkiranja, bez bazena, bez teniskih igrališta i sl., a temeljna mu je svrha osiguravanje prirodne upojne površine s ciljem ublažavanja posljedica, odnosno prilagodba klimatskim promjenama
- zelene površine su javne zelene površine i zaštitne zelene površine, ako ovim Pravilnikom nije drugačije propisano
- javne zelene površine su javni parkovi (perivoji), gradske park-šume, dječja igrališta, vrtovi (botanički, zoološki i sl.)
- zaštitna zelena površina je prirodna površina i/ili površina oblikovana radi potrebe zaštite (okoliša, reljefa, nestabilnih padina, od erozija, voda, potočnih dolina, od buke, klimatskih promjena i sl.), a obuhvaćaju i zaštitne zelene površine uz infrastrukturne građevine i ostale kultivirane zelene površine
- smještajne jedinice koje nisu povezane s tlom na čvrsti način su jedinice koje se postavljaju u sklopu jedinstvene funkcionalne cjeline ugostiteljsko-turističke namjene i za čije postavljanje nije potrebna građevinska dozvola
- prema ovom Pravilniku kampom se ne smatra pružanje usluge smještaja u domaćinstvu na smještajnim jedinicama na otvorenom prostoru – usluge kampiranja u domaćinstvu određene posebnim propisom
- odmoriste za kamp prikolice i autodomove (kamper) je parkiralište koje je opremljeno da zadovolji specifične zahtjeve vozila za kampiranje u prolazu
- hotel je građevina jedinstvene funkcionalne cjeline ugostiteljsko-turističke namjene koja se planira i gradi u građevinskom području naselja (hotel baština, difuzni hotel, hotel (s depandansom), aparthotel (s depandansom), pansion, integralni hotel, lječilišne vrste (s depandansom), hotel posebnog standarda (s depandansom)) ili u izdvojenom građevinskom području izvan naselja (hotel (s depandansom), lječilišne vrste (s depandansom), hotel posebnog standarda (s depandansom))
- turističko naselje je jedinstvena funkcionalna cjelina ugostiteljsko-turističke namjene u sklopu koje je moguće planirati hotel (s depandansom), lječilišne vrste (s depandansom), hotel posebnog standarda (s depandansom), vrsta smještajne građevine vile, s pratećim sadržajima
- adrenalinski park je posebna vrsta zabavnog parka namijenjenog rekreaciji i zabavi, a uređen je na otvorenom i opremljen spravama (npr. viseći mostovi, mreže, užad, poligoni s preprekama, kolature, zidovi za slobodno penjanje, poligoni za paintball, zip line, spuštalice i slična nepokretna ili prijenosna oprema projektirana isključivo za rekreaciju i zabavu, a ne kao sredstvo za prijevoz osoba)
- zabavni park je jedinstvena funkcionalna cjelina s uređenim i ograđenim otvorenim i zatvorenim prostorima i građevinama, opremljenim zabavnim sadržajima i atrakcijama, a može biti organiziran i kao tematski park
- krajobraz, odnosno krajolik je određeno područje, percipirano od čovjeka, čiji je karakter rezultat međusobnog djelovanja prirodnih i/ili ljudskih čimbenika
- vidikovac je mjesto posebno uređeno za promatranje krajobraza
- zona ekspozicije je područje određeno prostornim planom, koje okružuje kulturno dobro i za koje se prostornim planom određuju smjernice zaštite, odnosno uvjeti ili zabrana gradnje i/ili uređenja u svrhu sprječavanja negativnog utjecaja na osobite vrijednosti kulturnog dobra
- zona posjetiteljske infrastrukture je zona organiziranog posjeta turista, odnosno prostorna cjelina namijenjena uređenju površina i gradnji građevina za potrebe posjećivanja i upravljanja zaštićenim područjem
- zona tradicijske izgradnje je područje tradicijskih naseobina i/ili građevina izvan građevinskih područja usko povezanih s kontinuiranim povijesnim gospodarskim korištenjem poljoprivrednih površina i mora (ribarstvo, stočarstvo, poljodjelstvo i maslinarstvo)
- površina unutarnjih voda je svaka prirodna ili umjetna vodena površina na kopnu, koja je stalno ili povremeno pod vodom (vodotok, izvorište, jezero, lokva, akumulacija, ribnjak, te retencija, kanal i inundacija)
- površina infrastrukture je površina namijenjena gradnji i uređenju infrastrukturnih sustava (prometnog, komunikacijskog, energetskog i vodno-

- gospodarskog)
- manja infrastrukturna građevina je građevina i/ili uređaj infrastrukture u distribucijskoj mreži (npr. trafostanica 10(20)/0,4kV, crpna i prepumpna stanica ili slična građevina koja je dio distribucijske mreže infrastrukturnog sustava) koja se može graditi i postavljati na prostorima, odnosno površinama svih namjena određenim prostornim planom, a u skladu s tehnološkim potrebama
  - prometni sustav su površine namijenjene gradnji i uređenju cestovnog, željezničkog, pomorskog, riječnog (jezerskog), zračnog, biciklističkog i pješaćkog prometa
  - cesta državnog značaja je cesta koja čini sustav cestovnog prometa državnog značaja
  - cesta područnog (regionalnog) značaja je cesta koja čini sustav cestovnog prometa područnog (regionalnog) značaja
  - cesta lokalnog značaja je cesta koja čini dio sustava cestovnog prometa lokalnog značaja i određuju se prostornim planom uređenja grada, odnosno općine
  - cesta je infrastrukturna površina, odnosno građevina koja se u prostornom planu određuje građevnom česticom (cestovnim zemljištem), trasom ili koridorom
  - staze su pješačke, biciklističke, konjičke i slične staze, izuzev staza za motorna vozila
  - željeznička pruga je infrastrukturna površina, odnosno građevina koja se u prostornom planu određuje građevnom česticom (pružnim pojasom), trasom ili koridorom
  - željeznička pruga za posebni promet je posebna vrsta željezničke pruge u odnosu na njegovu specifičnu namjenu (željeznički industrijski kolosijek, turistički kolosijek, željeznički kolosijek u morskoj luci, luci unutarnjih voda ili u robnom terminalu i dr.)
  - luka je površina određena prostornim planom u sustavu pomorskog ili riječnog prometa, odnosno prometa na unutarnjim vodama, koja obuhvaća izgrađeni i uređeni, odnosno planiran za gradnju, kopneni dio obale i pripadajući akvatorij i namijenjena je lučkim djelatnostima
  - privezište je građevina (primjerice ponton, gat, mol, riva) namijenjena za privez plovila na moru:
    - a) uz izdvojeno građevinsko područje izvan naselja ugostiteljsko-turističke namjene (ponton, gat, mol) odnosno u sklopu tog izdvojenog građevinskog područja izvan naselja ukoliko se planira kopneni dio privezišta – riva
    - b) u svrhu akvakulture
    - c) u svrhu priveza na nenaseljene otoke i otočiće
  - urbano područje je građevinsko područje naselja,

u pravilu, centralnog središnjeg naselja administrativne jedinice koja ima status grada po posebnom propisu.

## 2. Građevine prema namjeni

- građevina stambene namjene je zgrada namijenjena stalnom i povremenom stanovanju (tipologije propisane prostornim planom u odnosu na broj stanova, katnost, oblikovanje i sl.)
- građevina stambeno-poslovne namjene je zgrada namijenjena stalnom i povremenom stanovanju i obavljanju djelatnosti sukladno prostornom planu čiji sadržaji, razinom buke i emisijom u okoliš sukladno posebnim propisima, ne smetaju okolini i ne umanjuju uvjete stanovanja, rada i boravka na odnosnoj i susjednim građevnim česticama i smatra se građevinom mješovite namjene
- građevina javne i društvene namjene određena je zakonom kojim se uređuje prostorno uređenje i uključuje smještaj i pratećih namjena sukladno Prilogu II. ovoga Pravilnika
- građevina proizvodne namjene je građevina gospodarske namjene namijenjena obavljanju industrijskih, obrtničkih i/ili poljoprivrednih (pretraživačkih) djelatnosti te ostalih proizvodnih djelatnosti, uključujući i prateće namjene sukladno Prilogu II. ovoga Pravilnika
- građevina poljoprivredne namjene je gospodarska građevina namijenjena obavljanju poljoprivredne proizvodnje:
  - d) građevina za uzgoj životinja
  - e) građevina u funkciji ratarske proizvodnje, vinogradarstva, maslinarstva, uzgoja i prerade biljaka (voća, povrća, cvijeća, ljekovitog bilja i dr.), algi i gljiva
  - f) pomoćna građevina u sklopu poljoprivrednih gospodarstava i
  - g) ostale građevine u funkciji poljoprivredne proizvodnje
- građevina poslovne namjene je građevina namijenjena obavljanju uredskih, servisnih, uslužnih (uključujući i ugostiteljskih), trgovačkih i ostalih poslovnih djelatnosti, uključujući i prateće namjene sukladno Prilogu II. ovoga Pravilnika
- građevina komunalno-servisne namjene je poslovna građevina komunalnih poduzeća s odgovarajućim površinama, radionicama, spremištima i prostorima deponija (npr. soli za posipanje prometnica) za potrebe komunalnih poduzeća, te reciklažna dvorišta namijenjena odvojenom prikupljanju i privremenom skladištenju manjih količina posebnih vrsta otpada sukladno posebnom propisu, reciklažna dvorišta za građevni otpad u

svrhu obavljanja djelatnosti sakupljanja, oporabe i zbrinjavanja građevnog otpada i građevine namijenjene razvrstavanju, mehaničkoj obradi i privremenom skladištenju građevnog otpada, te građevine za potrebe zbrinjavanja životinja

- građevina ugostiteljsko-turističke namjene je građevina namijenjena obavljanju gospodarskih djelatnosti ugostiteljstva i turizma (usluge smještaja, prehrane, pića i napitaka) sukladno posebnim propisima, uključujući i prateće namjene sukladno Prilogu II. ovoga Pravilnika
- ugostiteljski sadržaji podrazumijevaju zgrade bez smještaja, odnosno poslovnu uslužnu namjenu (restorane, barove i sl.)
- građevina mješovite namjene je građevina unutar koje se uz primarne planira i jedna ili više sekundarnih namjena u skladu s ovim Pravilnikom
- infrastruktura je pojam određen zakonom kojim se uređuje prostorno uređenje
- građevina sportsko-rekreacijske namjene je građevina namijenjena sportskim i rekreacijskim aktivnostima, uključujući i prateće namjene sukladno Prilogu II. ovoga Pravilnika
- prostori/građevine za boravak osoblja/zaposlenih su prostori/građevine u sklopu odabrane primarne namjene, a koji se ne računavaju u smještajni kapacitet određen prostornim planom, smještaju iza glavne građevine, a ne manje od 100 m od obalne crte i gdje ne postoji ugroza za zdravlje osoblja i zaposlenih za vrijeme boravka (buka, zagađenje zraka i sl. prema posebnim propisima).

### 3. Dijelovi i etaže zgrade

- etaža je prostor podruma, suterena, prizemlja, kata, uvučenog kata ili potkrovlja
- nadzemna etaža je suterena, prizemlje, kat, uvučeni kat i potkrovlje
- podzemna etaža je podrum
- podrum (Po) je dio zgrade, odnosno građevine koji je potpuno ukopan ili je ukopan više od 50 % svoga obujma u konačno uređeni teren
- suterena (S) je dio zgrade, odnosno građevine koji je ukopan do 50 % svoga obujma u konačno uređeni teren
- prizemlje (P) je dio zgrade, odnosno građevine čija se razina završne plohe konstrukcije pada nalazi na koti konačno uređenog terena ili najviše 1,5 m iznad najniže kote konačno uređenog terena ili dio zgrade koji se nalazi iznad podruma i/ili suterena
- kat (K) je dio zgrade, odnosno građevine koji se

nalazi iznad prizemlja

- uvučeni kat (Uk) je najviša etaža zgrade, odnosno građevine oblikovana ravnim krovom čiji zatvoreni ili natkriveni dio iznosi najviše 75 % površine dobivene vertikalnom projekcijom svih zatvorenih nadzemnih dijelova zgrade, odnosno građevine, uvučen obvezno s ulične strane
- potkrovlje (Pk) je dio zgrade, odnosno građevine koji se nalazi iznad suterena, prizemlja ili zadnjega kata i neposredno ispod kosog ili zaobljenog krova, čija visina nadozida nije viša od 1,2 m mjereno od gornje kote međukatne konstrukcije, uz uvjet da se nagib krova zajedno s visinom sljemena obvezno propisuje u prostornom planu ovisno o lokacijskim uvjetima
- galerija je prostor unutar jedne samostalne uporabne cjeline (stan, poslovni prostor, garaža i sl.) i/ili funkcionalne jedinice (hotelska soba, apartman i sl.) odvojen zasebnim podom unutar etaže, a njezina površina ne smije biti veća od 75 % neto površine te etaže
- tehnička etaža je prostor zgrade, odnosno građevine namijenjen isključivo smještaju i razvodu instalacija i/ili koji nije namijenjen boravku ljudi, odnosno smještaju životinja, biljaka i stvari
- balkon je vanjski dio etaže zgrade, odnosno građevine otvoren s najmanje dvije svoje strane, a koji može biti u ravnini dviju susjednih pročelja te dijelom ili u potpunosti istaknut izvan ravnina pročelja zgrade/građevine
- lođa je vanjski dio etaže zgrade, odnosno građevine otvoren jednom svojom stranom
- terasa je otvoreni vanjski dio zgrade, odnosno građevine koji se nalazi uz ili na toj zgradi/građevini
- krovovi građevina su: kosi krovovi (jednostrešni, dvostrešni, višestrešni), ravni krovovi (nagiba do 6 %), zaobljeni krovovi, krovovi nepravilnih geometrijskih oblika ili kombinacija navedenih
- krovna kućica je dio krovne konstrukcije potkrovlja, odnosno krovni istak, s otvorom istaknut iznad ravnine krovne plohe
- istak pročelja je zatvoreni unutarnji dio etaže kata istaknut u odnosu na ravninu pročelja zgrade/građevine.

### 4. Zgrade prema smještaju na građevnoj čestici

- slobodnostojeća zgrada je zgrada koja je sa svih strana odmaknuta od granica građevne čestice ili koja je sa svih strana odmaknuta od granica građevne čestice osim od regulacijske linije na kojoj je izgrađena
- poluugrađena zgrada je zgrada kojoj se jedna

bočna strana nalazi na granici građevne čestice, a s drugih strana ima neizgrađen prostor (vlastitu građevnu česticu ili javnu površinu)

- ugrađena zgrada je zgrada kojoj se dvije bočne strane nalaze na granicama građevne čestice, a s drugih strana ima neizgrađen prostor (vlastitu građevnu česticu ili javnu površinu)
- dvojna zgrada se sastoji od dvije zasebne poluugrađene zgrade koje se naslanjaju jedna na drugu
- niz je sklop zgrada na tri ili više građevne čestice u nizu na kojima su krajnje poluugrađene zgrade, a između njih jedna ili više ugrađenih zgrada
- uglovnica je zgrada izgrađena na građevnoj čestici s najmanje dvije regulacijske linije, odnosno koja se nalazi na raskrižju ulica ili ulice, trga ili parka, a graniči s ulicom, trgom ili parkom s najmanje dvije strane.

#### 5. Prostorni pokazatelji

- koeficijent izgrađenosti (kig) je odnos površine zemljišta pod građevinama i površine građevne čestice
- koeficijent iskoristivosti (kis) je odnos građevinske (bruto) površine svih građevina na građevnoj čestici i površine građevne čestice
- koeficijent iskoristivosti nadzemno (kisn) je odnos građevinske (bruto) površine nadzemnih etaža svih građevina na građevnoj čestici i površine građevne čestice
- koeficijent iskoristivosti podzemno (kisp) je odnos građevinske (bruto) površine podzemnih etaža svih građevina na građevnoj čestici i površine građevne čestice
- zemljište pod građevinom je vertikalna projekcija svih zatvorenih dijelova građevine na građevnu česticu, otvorenih i natkrivenih konstruktivnih dijelova građevine, osim balkona, uključujući i terase u prizemlju građevine kada su iste kon-

struktivni dio podzemne etaže

- građevinska (bruto) površina (GBP) definirana je propisom koji uređuje način izračuna građevinske (bruto) površine zgrade
- visina pročelja (H) je visinska razlika najniže kote konačno uređenog terena uz pročelje građevine i najviše kote gornjeg ruba stropne konstrukcije zadnjega kata, odnosno vrha nadozida potkrovlja građevine, na istom pročelju građevine
- ukupna visina (Huk) je visinska razlika najniže kote konačno uređenog terena uz pročelje građevine i kote njezina najvišeg dijela
- kosi teren je teren prosječnog nagiba većeg od 12°
- konačno uređeni teren je uređena površina čestice (zemljana podloga, opločenja i sl.) čija visinska kota, uz pročelje gdje se određuje visina zgrade, može biti viša maksimalno 1,5 m u odnosu na visinsku kotu terena prije gradnje, a sve u svrhu oblikovanja terena. Pod konačno uređenim terenom ne smatra se ulazna rampa najveće širine pročelja 5,0 m za podzemnu ili suterensku garažu, te vanjske stubbe najveće širine 1,50 m prislonjene uz građevinu za potrebe pristupa u podrumsku ili suterensku etažu.

(2) Pojmovi uporabljeni u ovom Pravilniku imaju značenje određeno propisima kojima se uređuju upravna područja prostornog uređenja i gradnje, te posebnim propisima koji su od utjecaja na prostorno uređenje i gradnju, ako ovim Pravilnikom nije propisano drukčije.

KLASA: 032-03/25-02/08

URBROJ: 2189-1-07/4-25-2

Virovitica, 03. prosinca 2025.

**Pročelnica Upravnog odjela za poslove  
Gradskog vijeća Grada Virovitice  
Maja Kirin, mag. iur.,v.r.**